



GOBIERNO NACIONAL
★ CON PASO FIRME ★



salud
Ministerio de Salud
Panamá

MEMORIA MINSA 2025



Panamá con salud y bienestar







Excelentísimo Señor
José Raúl Mulino Quintero
Presidente de la República de Panamá



MINISTERIO
DE SALUD

MEMORIA 2025



Su Excelencia
Dr. Fernando Joaquín Boyd Galindo
Ministro de Salud



MINISTERIO
DE SALUD

MEMORIA 2025



Su Excelencia
Dr. Manuel Alberto Zambrano Chang
Viceministro de Salud



MINISTERIO
DE SALUD

MEMORIA 2025



Honorable Señor
Lic. Julio Arosemena Ruíz
Secretario General



MINISTERIO
DE SALUD

MEMORIA 2025

Asesores del Despacho Superior

Dra. Lourdes Cortés
Dr. Julio Sandoval
Dr. Carlos Abadía
Dr. Alex González
Dr. Serafín Sánchez
Dra. Emma Correa de Crovari
Dr. Álvaro Mejía Rodríguez
Licda. Caroline Montenegro
Licdo. César Benavides
Licdo. César García

Directores Nacionales

Nivel Asesor

Oficina de Asesoría Legal

Licdo. Humberto Osorio, Director

Oficina de Asuntos Internacionales

Licda. Lilia Salcedo de Morales, Directora

Oficina Nacional de Salud Integral para la Población con Discapacidad

Dr. Guillermo Tejada, Director

Oficina Nacional de Organización y Desarrollo Institucional

Licda. María del Pilar F., Directora

Oficina de Relaciones Públicas

Mgter. Manuel Batista, Director

Sub-Oficina de Relaciones Públicas

Licda. Yorlenys Morales, Subdirectora

Nivel Fiscalizador

Oficina de Auditoría Interna

MBA Julissa Valderrama N. Directora

Nivel de Apoyo

Dirección de Administración

Ing. John Wright, Director

Sub-Dirección de Administración

Ing. Hussein Fong, Subdirector

Dirección de Finanzas

Licdo. Gaudencio Rodríguez, Director

Sub-Dirección de Finanzas

Licda. Linda Iglesia, Subdirectora

Dirección de Recursos Humanos

Licda. Rosalba de Castro A., Directora

Sub-Dirección de Recursos Humanos

Licda. Yovana Castañedas

Oficina de Informática

Ing. Eduardo J. Amado T., Director

Dirección de Infraestructuras de Salud

Ing. Abdiel Escobar, Director

Sub-Dirección de Infraestructura de Salud

Ing. Alexis Castillo, Subdirector

Nivel Técnico

Dirección de Planificación de Salud

Dra. Jamileth Cortés, Directora

Sub-Dirección de Planificación de Salud

Dra. Iritzel Santamaría, Subdirectora

Dirección del Subsector de Agua Potable y Alcantarillados Sanitarios

Ing. Alejandro Arze Moreno, Director

Sub-Dirección del Subsector de Agua Potable y Alcantarillados Sanitarios

Arq. Nereyda Mock, Subdirectora

Nivel Operativo

Dirección General de Salud Pública

Dra. Yelkys Gill, Directora General

Sub-Dirección General de Salud Pública

Dr. Pedro Contreras, Subdirector

Sub-Dirección General de Ambiente

Ing. Juan J. Lezcano S., Subdirector

Dirección de Promoción de la Salud

Dra. Oris Iglesias, Directora

Sub-Dirección de Promoción de la Salud

Licda. Enélida Guerra

Dirección de Provisión de los Servicios de Salud

Dra. María Victoria de Crespo, Directora

Dirección Nacional de Farmacias y Drogas

Licdo. Uriel Pérez, Director

Sub-Dirección Nacional de Farmacias y Drogas

Licda. Alicia Castillo, Subdirectora

Dirección Nacional de Dispositivos Médicos

Licda. Kathia Banda Nieto, Directora

Sub-Dirección Nacional de Dispositivos Médicos

Licda. Odalis Quijano, Subdirectora

Dirección Nacional de Medicamentos e Insumos para la Salud

Licdo. Eric Conte, Director

Sub-Dirección Nacional de Medicamentos e Insumos para la Salud

Licda. Xiomara Espinoza, Subdirectora

Dirección Nacional de Control de Alimentos y Vigilancia Veterinaria

Ing. Anais Raquel Vargas, Directora

Oficina Integral de Riesgos y Desastres en Salud

Dra. Karen Holder, Directora

Dirección de Asuntos Sanitarios Indígenas

Dr. Absalón Herrera, Director

Directores Regionales de Salud

Región de Salud de Bocas del Toro

Dr. Daryl Padmore, Director

Región de Salud de Coclé

Dra. Gladys Hidalgo, Directora

Región de Salud de Colón

Dra. Nancy Torres, Directora

Región de Salud de Chiriquí

Dr. Federico Pérez, Director

Región de Salud de Darién

Dr. Clever González, Director

Región de Salud de Guna Yala

Dra. Maydel Martínez G., Directora

Región de Salud de Herrera

Dr. Hilario M. Correa M., Director

Región de Salud de Los Santos

Dr. Antonio González, Director

Región Metropolitana de Salud

Dr. Ricardo Torres Castillo, Director

Región de Salud de Ngäbe Buglé

Dr. José Stonestreet, Director

Región de Salud de Panamá Este

Dr. Bernabé González, Director

Región de Salud de Panamá Norte

Dr. Algis Torres, Director

Región de Salud de Panamá Oeste

Dr. Jorge T. Melo D., Director

Región de Salud de San Miguelito

Dra. Yaviletzy Centella., Directora

Región de Salud de Veraguas

Dr. Xavier A. Torres D., Director

Región de Salud Comarca Embera-Wounan

Dr. Juan Ajf., Director

Directores de Institutos Nacionales

Instituto Oncológico Nacional (ION)

Dr. Julio Santamaría, Director

Instituto Conmemorativo Gorgas de Estudios de la Salud (ICGES)

Dr. Nicanor III Obaldía, Director

Instituto Nacional de Salud Mental (INSAM)

Dr. Carlos Saavedra Quiel, Director

Instituto de Medicina Física y Rehabilitación (IMFRE)

Dra. Gladys Rumbo, Directora

Centro Regional de Adiestramiento y Simulación en Salud (CREASS)

Dra. Gilma Espinoza, Directora

Directores de Hospitales Nacionales y Regionales

Hospital Santo Tomás

Dr. Luis Carlos Bravo, Director

Hospital del Niño

Dr. Paul Gallardo, Director

Hospital Integrado San Miguel Arcángel

Dr. Rafael de Gracia, Director

Hospital José Domingo de Obaldía

Dr. Johny Iván Parra, Director

Hospital Nicolás Solano

Dr. David Rodríguez, Director

Hospital Aquilino Tejeira

Dr. Manuel Cárdenas, Director

Hospital Joaquín Pablo Franco Sayas

Dr. Roy Herrera, Director

Hospital Guillermo Sánchez Borbón (Bocas del Toro)

Dr. José Quintero, Director

Hospital Luis H. Moreno (Macaracas)

Dra. Sonlis Peña, Directora

Hospital Rural de Tonosí

Dr. Alconides González, Director

Hospital Regional Anita Moreno

Dr. Ayvar Hernández, Director

Hospital Luis Chicho Fábrega

Dra. Sirly Reyes, Directora

Hospital San Francisco Javier (Cañazas)

Dr. Aris Mojica, Director

Hospital Cecilio Castellero

Dr. Alex Jaén, Director

Hospital Sergio Núñez (Ocú)

Dr. Damián González, Director

Hospital General Francisco Pérez (Oriente Chiricano)

Dra. Lisuany Guerra, Directora

Hospital San José (La Palma)

Dr. Herney Alexander Rincón Aldana, Director

Hospital Dr. Manuel Nieto (Yaviza)

Dr. Rolando Rojas, Director

Hospital El Real de Santamaría

Dr. Luis Gálvez, Director

Hospital Marvel Iglesia (Aligandí)

Dr. Bacilio Rivera, Director

Hospital Rural Inabagiña (Mulatupu)

Dr. Diomedes Hernandez, Director

Planificadores Regionales de Salud

Planificador Regional de Salud de Bocas del Toro

Dr. Jose Antonio Madrid, Planificador

Planificador Regional de Salud de Coclé

Ingeniera Paula Ledezma, Planificadora

Planificador Regional de Salud de Colón

Dr. Abraham Alvarado, Planificador

Planificador Regional de Salud de Chiriquí

Dr. Ramon Ramon, Planificador

Planificador Regional de Salud de Darién

Dr. José Hernández, Planificador

Planificador Regional de Salud de Guna Yala

Dr. Leopoldo González, Planificador

Planificador Regional de Salud de Herrera

Dr. Pablo Osorio, Planificador

Planificador Regional de Salud de Los Santos

Dr. Gilberto Vaz, Planificador

Planificador Regional Metropolitana de Salud

Dra. Mónica Landau, Planificadora

Planificador Regional de Salud de Ngäbe Buglé

Dra. Yaiseth Joseph, Planificadora

Planificador Regional de Salud de Panamá Este

Dr. Jesús Hurtado, Planificador

Planificador Regional de Salud de Panamá Norte

Dra. Gladys Freile, Planificadora

Planificador Regional de Salud de Panamá Oeste

Dr. Guillermo Fernández, Planificador

Planificador Regional de Salud de San Miguelito

Dr. Miguel Canales, Planificador

Planificador Regional de Salud de Veraguas

Licda. Marcelina Alvarado, Planificadora

Planificador Regional de Salud Comarca Emberá-Wounaan

Dra. Marisol Curundama, Planificadora

ÍNDICE

Mensaje del Ministro de Salud	9
Visión, Misión, Principios y Valores	11
CAPÍTULO I	
Análisis de Situación de Salud Contexto Nacional	13
CAPÍTULO II	
Evaluación de la Política Nacional de Salud 2016–2025 y Formulación de la Política Nacional de Salud 2026–2035: Evaluación final de la Política Nacional de Salud 2016–2025	27
Microtalleres para la formulación de las Políticas de Salud y sus Lineamientos Estratégicos 2026-2035	30
CAPÍTULO III	
Panamá como Presidencia Pro Tempore del Consejo de Ministros de Centroamérica y República Dominicana (COMISCA) Presidencia Pro Tempore del Consejo de Ministros de Centroamérica y República Dominicana (COMISCA)	35
VII Foro Intersectorial Regional para la Salud de Centroamérica y República Dominicana con el tema Una Sola Salud	37
CAPÍTULO IV	
Alianzas para el bienestar, cooperación internacional y avances en salud en Panamá Panamá en la Gobernanza Global de la Salud	45
Liderazgo Regional y Subregional en Salud	47
CAPÍTULO V	
Transformación Digital para la Modernización en Salud Estrategia Nacional para la Transformación Digital en Salud	57
Estrategia de extensión de cobertura (EEC)	58
Implementación de la Clasificación Internacional de Enfermedades CIE-11	62
Interoperabilidad	64

CAPÍTULO VI

Proyectos de Infraestructura de la Red de los Servicios de Salud	
Proyectos Infraestructura de alta Relevancia	73

CAPÍTULO VII

Avances con Innovación: Medicamentos para un Panamá con Salud y Bienestar	
Medicamentos para un Panamá con Salud y Bienestar	85
Fortalecimiento del Sistema Regulatorio Nacional	86
Articulación Interinstitucional y Cooperación Internacional	87
Gestión de adquisición de medicamentos e insumos requeridos por las 15 Regiones de salud para el año 2025.	89
Programa de Medicamentos a Precios Bajos	91
Hub Farmacéutico y de Dispositivos Médicos	92

CAPÍTULO VIII

Servicios de Salud Poblacional: Un compromiso del MINSA con la población panameña.	
Un compromiso del MINSA con la población panameña	97
Estrategias Intersectoriales: Ampliando el Acceso a la Salud Especializada	105
Extensión de Cobertura y Convenios de Gestión	107
Telemedicina en Giras Integrales	109
Sistema Nacional de Emergencias Médicas y Traslados	110

CAPÍTULO IX

Servicios de Salud Ambiental: Ambiente Saludable, Población Saludable	
Servicios de Salud Ambiental	117
Fortalecimiento de la Infraestructura y Asistencia Técnica.....	117
Programa Saneamiento de Panamá 2024 – 2025.	118
El control de vectores en el avance y fortalecimiento de la Salud Pública	121

CAPÍTULO X

Tu bienestar, nuestro compromiso: Promoción de la salud y comportamientos saludables	
La Promoción de la Salud con enfoque comunitario como pilar del bienestar de la población.	127
Creación de Entornos Saludables y Alianzas Estratégicas Nacionales.	127
Comisión Nacional Intersectorial e Interinstitucional de la Estrategia de Gestión Integrada Anti-Aedes y otros vectores que afecten la salud pública.	129

CAPÍTULO XI

Gestión de Riesgo: Panamá con Seguridad y Resiliencia	
Importancia estratégica de la gestión integral de riesgo en Salud para Panamá	135
Avances en Salud Mental y Apoyo Psicosocial (SMAPS)	137

CAPÍTULO XII

Iniciativas Regionales para la Ampliación de la Cobertura Sanitaria	
Región de Salud de Bocas del Toro	143
Región de Salud de Chiriquí	148
Región de Salud de Coclé	155
Región de Salud de Colón	160
Región de Salud de Darién	167
Región de Salud de Guna Yala	172
Región de Salud de Herrera	177
Región de Salud de Los Santos	182
Región de Salud de Ngäbe Buglé	187
Región de Salud de Panamá Este	194
Región de Salud de Panamá Metro	199
Región de Salud de Panamá Norte	203
Región de Salud de Panamá Oeste	208
Región de Salud de San Miguelito	214
Región de Salud de Veraguas	218

CAPÍTULO XIII

Hospitales e Institutos al servicio de un Panamá Saludable	
Hospital Santo Tomás	227
Hospital del Niño	235
Hospital San Miguel Arcángel	243
Hospital Regional Nicolás A. Solano	248
Hospital Doctor Luis Chicho Fábrega	253
Hospital Materno Infantil José Domingo de Obaldía	257
Instituto Oncológico Nacional	261
Centro Regional para Adiestramiento y Simulación en Salud	269
Instituto Nacional de Medicina Física y Rehabilitación	271
Instituto Especializado de Neurodesarrollo Integral	276
Instituto Nacional de Salud Mental	281

CAPÍTULO XIV

Transparencia para una gestión clara y segura	
Informe del cumplimiento del Artículo 26(Ley 6 del 2002)	291



MINISTERIO
DE SALUD

MEMORIA 2025

Mensaje del Ministro de Salud

Memoria de Gestión 2024–2025

Honorables Diputadas y Diputados de la Asamblea Nacional,
Estimado pueblo panameño:

En cumplimiento del mandato constitucional y legal de transparencia y rendición de cuentas, presento ante la Asamblea Nacional y la ciudadanía la Memoria de Gestión 2024–2025 del Ministerio de Salud, documento que da cuenta de los principales avances, resultados y desafíos de una gestión orientada a garantizar el derecho humano a la salud y a fortalecer el sistema público de salud de la República de Panamá.

Esta Memoria recoge el trabajo desarrollado bajo una visión clara: consolidar un sistema de salud más equitativo, eficiente, resiliente y centrado en las personas, capaz de responder a las necesidades actuales y a los desafíos sanitarios emergentes, sin distinción geográfica o socio cultural. Cada acción ejecutada responde a la responsabilidad del Estado de asegurar el acceso efectivo a servicios de salud de calidad, con énfasis en la población más vulnerable.

Durante el período 2024–2025 avanzamos de manera decidida en la transformación de la red pública de servicios. La entrada en funcionamiento del Nuevo Hospital Manuel Amador Guerrero, en la provincia de Colón, representa un hito histórico al ampliar la capacidad resolutive y brindar atención integral y especializada a más de 300 mil personas. Paralelamente, continuamos con la construcción del Nuevo Hospital del Niño, concebido como centro de referencia nacional de alta complejidad con 476 camas. Estos esfuerzos se complementaron con el fortalecimiento del primer nivel de atención mediante la inauguración, mejora de centros de salud y maternos infantiles en áreas urbanas, rurales y de difícil acceso.

La transformación digital se consolidó como un eje estratégico para reducir brechas y mejorar la oportunidad de la atención. La implementación de la telemedicina permitió ampliar el acceso a servicios especializados a más de 1.6 millones de habitantes en siete regiones del país, incluyendo áreas comarcales. Asimismo, el Sistema Electrónico de Información de Salud (SEIS) superó los 3.6 millones de personas afiliadas, fortaleciendo la continuidad del cuidado, la eficiencia operativa y la articulación de los servicios, incluso a través de estrategias de extensión de coberturas como MediGiras. En este proceso de modernización, la incorporación de soluciones innovadoras como el uso de drones y la cooperación interinstitucional jugaron un rol fundamental. El apoyo operativo del Servicio Nacional de Fronteras (SENAFRONT) fortaleció la capacidad logística del sistema de salud, permitiendo el traslado oportuno de medicamentos, insumos y muestras médicas, así como

el respaldo a las acciones de vigilancia y respuesta en comunidades de difícil acceso. Esta experiencia evidenció el valor de la innovación tecnológica y la articulación entre instituciones del Estado para reducir inequidades territoriales en salud. Un avance estructural de especial relevancia ha sido el inicio de la estrategia de integración entre el Ministerio de Salud (Minsa) y la Caja de Seguro Social (CSS), que sienta las bases para una atención más articulada, eficiente y centrada en el paciente. La coordinación de servicios, el uso compartido de infraestructuras, la homologación de procesos y el fortalecimiento de redes integradas de atención (RISS) permitirán optimizar recursos públicos, ampliar la cobertura y mejorar la continuidad de la atención, avanzando hacia un modelo de salud más equitativo y sostenible.

En este mismo marco de integración institucional, la compra conjunta de medicamentos entre el Minsa y la CSS constituyó un hito en la gestión pública del sector salud. Esta iniciativa permitió garantizar el abastecimiento oportuno, continuo y transparente de medicamentos esenciales, generar economías de escala, fortalecer la planificación interinstitucional y optimizar el uso de los recursos del Estado, con un impacto directo en la atención de los pacientes y en el fortalecimiento de la confianza ciudadana.

Entre otras acciones del 2024-2025, fuimos el primer país de la región en introducir la vacuna contra el Virus Sincitial Respiratorio (VSR); ejercimos la Presidencia Pro Tempore del Consejo de Ministros de Salud de Centroamérica y República Dominicana (COMISCA), impulsamos la negociación conjunta de medicamentos; y nos adherimos al Acuerdo de Preparación y Respuesta ante Pandemias de la Organización Mundial de la Salud (OMS/OPS). De manera complementaria, trabajamos en la promoción y la prevención de enfermedades y estilos de vida saludables mediante el Plan de Aceleración para Detener la Obesidad (PADO) y la campaña Rico, Inspirador, Saludable y Activo (RISA). Reafirmamos que la calidad del sistema de salud no se mide únicamente por su infraestructura o tecnología, sino también por su humanización, inclusión y respeto a la dignidad de las personas. Programas como el de Acompañamiento Humano y Espiritual del Enfermo (PAHEE), junto con acciones de pertinencia cultural, reflejan un modelo de atención más cercano, empático y respetuoso de la diversidad de nuestro país.

Finalmente, expreso mi reconocimiento al talento humano del Ministerio de Salud — médicos, enfermeras, técnicos y personal administrativo — cuyo compromiso, vocación de servicio y profesionalismo han sido fundamentales para alcanzar los avances que hoy se presentan ante esta honorable Asamblea. Con responsabilidad y visión de futuro, continuaremos trabajando para consolidar un sistema de salud más fuerte, transparente y centrado en las personas, en beneficio de Panamá.



Dr. Fernando Boyd Galindo
Ministro de Salud de Panamá

Visión, Misión, Principios y Valores

Visión

Sistema de Salud humano, con equidad y calidad, un derecho de todos para alcanzar un nivel óptimo de salud a lo largo del curso de vida, con participación social y comunitaria.

Misión

Garantizar la salud de la población y del ambiente mediante el acceso universal a la salud y la cobertura universal de salud, privilegiando la Atención Primaria de Salud, con un enfoque de salud como derecho humano, expresado en acciones integrales de promoción, protección, conservación, restitución, cuidados paliativos y rehabilitación de la salud biopsicosocial durante el curso de vida, con base en principios y valores de equidad, eficacia, eficiencia, humanización, integralidad, calidad, transparencia y rendición de cuentas, con la participación social e intersectorial en la vigilancia y control de los determinantes de la salud, de su autocuidado y el de su familia, para el logro de un mejor nivel de bienestar y calidad de vida.

PRINCIPIOS Y VALORES





MINISTERIO
DE SALUD

MEMORIA 2025

CAPÍTULO I

Análisis de Situación de Salud de Panamá



MINISTERIO
DE SALUD

MEMORIA 2025

Contexto Nacional

Panamá se encuentra en América Central y posee una extensión territorial de 75,517 km². Su territorio está organizado en 10 provincias, 81 distritos o municipios y 699 corregimientos en total. Dentro de esta estructura político-administrativa se incluyen 4 comarcas indígenas con categoría de provincia (Guna Yala, Emberá, Ngäbe Buglé y Naso Tjër Di), cada una con su respectivo gobernador comarcal, así como 2 comarcas con rango de corregimiento (Kuna de Madungandí y Kuna de Wargandí).

Distribución de la población

De acuerdo con el informe del Instituto Nacional de Estadística y Censo (INEC), la población de la República pasó de 3,405,813 a 4,064,780 habitantes en la última década, lo que representa un incremento absoluto de 658,967 personas. En términos de distribución por sexo, el 49.4% de la población corresponde a hombres y el 50.6% a mujeres, lo que evidencia una relación prácticamente equilibrada entre ambos grupos; entre hombres y mujeres.

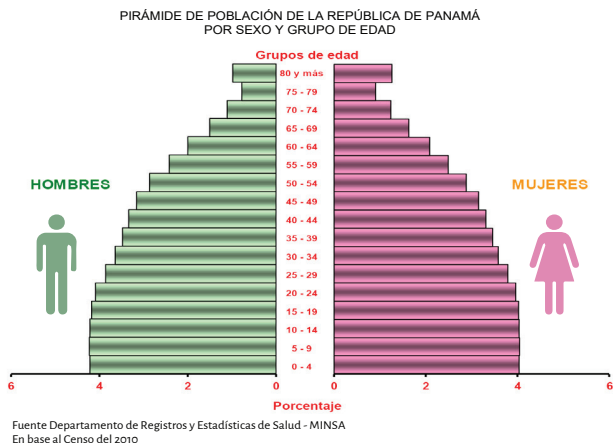

La provincia de Panamá continúa concentrando el mayor porcentaje de población del país, con el 35.4% del total; no obstante, registró una tasa de crecimiento medio anual negativa de -1.37%, como resultado de la segregación territorial asociada a la creación de la provincia de Panamá Oeste, la cual concentró el 16.1% de la población y presentó una tasa de crecimiento medio anual de 2.7%.

En relación con las provincias de Herrera y Los Santos, tradicionalmente caracterizadas por niveles de fecundidad relativamente bajos y por la emigración de su población hacia otras provincias, los datos señalan un leve incremento demográfico respecto al Censo de 2010, al pasar de una tasa de crecimiento medio anual conjunta de 0.71% a 0.83% y 0.75%, respectivamente.

Los resultados censales indican que la población indígena, integrada por los pueblos Kuna Yala, Emberá, Wounaan, Ngäbe Buglé, Bokota, Naso/Teribe y Bri Bri, representa el 17.2% de la población total, mientras que el 31.7% se autoidentificó como afrodescendiente.

Respecto al nivel de urbanización, la población que reside en áreas urbanas muestra un patrón de crecimiento sostenido.

Para el año 2000, el 62.0% de la población se ubicaba en zonas urbanas; en 2010 este porcentaje se incrementó ligeramente a 62.2%, y para 2023 alcanzó el 66.0%, lo que representa un aumento de 3.8 puntos porcentuales en comparación con el censo de 2010. La densidad poblacional muestra incrementos significativos en todas las provincias y comarcas, con un promedio de 14 puntos porcentuales respecto al Censo de

2010, como se detalla en el siguiente cuadro. Los mayores aumentos los registran la Comarca Ngäbe Buglé (35,2 puntos porcentuales), seguida de Bocas del Toro (27,1) y la Comarca Emberá (21,7).

La Comarca Kuna Yala registró una disminución de 0,7 puntos porcentuales respecto al Censo de 2010. No obstante, destaca la nueva Provincia de Panamá Oeste - que participó por primera vez como entidad independiente tras su segregación de Panamá - al registrar en el Censo de 2023 la densidad poblacional más alta del país: 226,0 habitantes por km², por encima de la Provincia de Panamá.

**Población y densidad de la República de Panamá según
Provincia y Comarca Indígena. Años 2000, 2010 y 2023**

Provincia y comarca indígena	Superficie (Km ²)	Población			Densidad (habitantes por Km ²)		
		2000	2010	2023	2000	2010	2023
Total de país	74,474	2,839,177	3,405,813	4,064,780	38	46	55
Bocas del Toro	4,654.00	89,269	125,461	159,228	19.2	26.9	34.2
Coclé	4,943.00	202,461	233,708	268,264	40.9	47.2	54.3
Colón	4,605.00	204,208	241,928	281,956	44.6	52.9	61.2
Chiriquí	6,584.00	368,790	416,873	471,071	56.8	64.2	71.5
Darién	12,042.70	40,284	48,378	54,235	3.4	4.1	4.5
Herrera	2,362.90	102,465	109,955	122,071	43.4	46.6	51.7
Los Santos	3,812.00	83,495	89,592	98,466	21.9	23.5	25.8
Panamá	8,478.50	1,388,357	1,713,070	1,439,575	123	151.7	169.8
Panamá Oeste	2,892.10	342,850	464,038	653,665	226
Veraguas	10,597.50	209,076	226,991	259,791	19.7	21.4	24.5
Comarca Kuna Yala	2,307.60	32,446	33,109	32,016	13.8	14	13.9
Comarca Emberá	4,365.50	8,246	10,001	12,358	1.9	2.3	2.8
Comarca Ngäbe Buglé	6,829.50	110,080	156,747	212,084	16.2	23	31.1

Fuente Documental: Contraloría General de la República-Instituto Nacional de Estadística y Censo, INEC.: Elaboración de Departamento de Análisis de Situación y Tendencia de Salud

El 64,8% de la población empadronada en el Censo Nacional de Población y Vivienda 2023 tiene entre 15 y 64 años, lo que representa un amplio volumen en edad laboral y genera una fuerte presión sobre el mercado de trabajo.

Por su parte, el 13,9% de la población tiene 65 años o más, un aumento de 6,5 puntos porcentuales respecto a 2010.

Estas transformaciones han elevado la edad mediana de la población de 22 años en 1990, a 24 en 2000, 27 en 2010 y 30 en 2023. Además, el censo revela que el 4,3% de la población panameña presenta alguna discapacidad.

Estructura de la población según grupos de edad. Panamá. Años 1980,1990, 2000, 2010 y 2023.

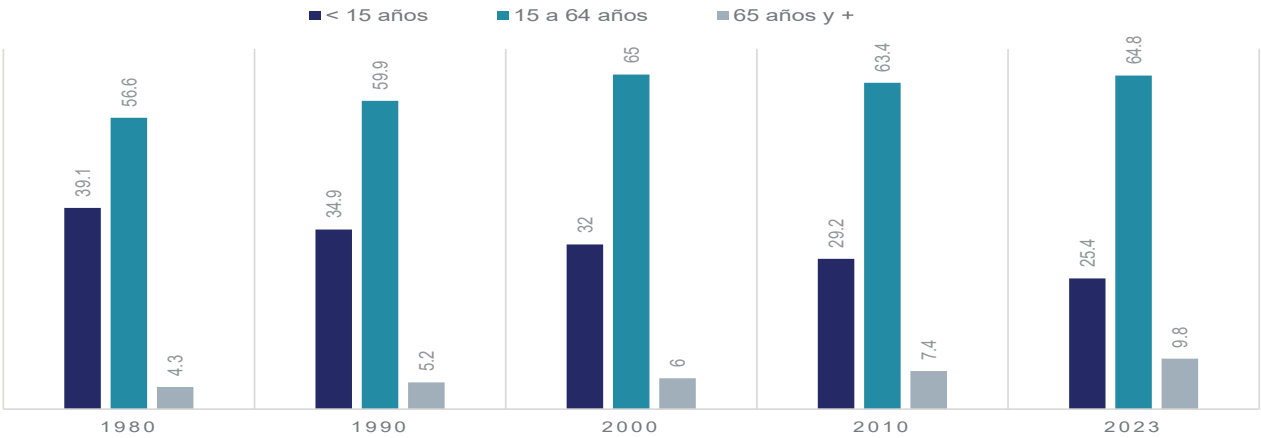

Fuente Documental: Base de Datos de INEC-Estadísticas Vitales, Contraloría General de la República de Panamá.
Elaboración de Departamento de Análisis de Situación y Tendencia de Salud

Esperanza de vida en Panamá

La esperanza de vida al nacer en Panamá muestra una tendencia ascendente: pasó de 78,5 años en 2019 a 79,2 en 2023, lo que refleja mejoras sostenidas en las condiciones de salud y el acceso a servicios.

La brecha por género persiste, con una ventaja constante para las mujeres.

En 2019, la esperanza de vida al nacer era de 81,6 años para las mujeres y 75,5 para los hombres; en 2023, estos valores aumentaron a 82,6 y 76,6 años, respectivamente.

La Tasa de Natalidad en Panamá

Según los informes más recientes del INEC, la tasa de natalidad en 2023 fue de 13,5 nacimientos por cada 1.000 habitantes, lo que representa una disminución de 5,1 puntos (27,4%) respecto a los 18,6 de 2010.

Fecundidad

La tasa global de fecundidad en 2023 fue de 1,8 hijos por cada 1.000 mujeres en edades de 15 a 49 años, frente a 2,4 en 2010, lo que representa una disminución del 25%.

A pesar de la tendencia nacional a la baja en 2023, algunas provincias y comarcas superaron la media: Bocas del Toro registró 2,5 hijos por cada 1.000 mujeres en edad reproductiva, seguida de la Comarca Ngäbe Buglé (2,4) y Chiriquí (2,3).

Migración

Entre 2021 y 2023, Panamá registró un aumento significativo en el flujo migratorio irregular por el Tapón del Darién, principal corredor entre Sudamérica y Centroamérica. Esta situación representa desafíos para las autoridades en salud, seguridad y protección social.

Según el Servicio Nacional de Migración y organismos internacionales, los migrantes en tránsito por Panamá aumentaron de 133.653 en 2021, a 248.784 en 2022 y un récord de 520.085 en 2023, posicionando al país como principal punto de paso regional.

En 2024, sin embargo, se registró una disminución significativa a 302.203 migrantes por la misma ruta, un 40% menos que en 2023. Esta reducción se atribuye a controles migratorios más estrictos, cierre de rutas informales e intensificación de operativos fronterizos.

Aún con la disminución, el volumen de migrantes transitando por Panamá sigue siendo elevado, con una composición diversa que incluye un alto porcentaje de niños, adolescentes y familias completas, principalmente de Venezuela, Haití, Ecuador, Colombia y China.

Aspectos Socioeconómicos

Según el INEC, el PIB de Panamá creció un 4,4% en el primer semestre de 2025, impulsado por la construcción, el comercio minorista, los servicios financieros, la manufactura y un avance notable en energías renovables.

Aunque el segundo trimestre registró un 3,4% (frente al 5,2% del primero), los datos indican una recuperación sostenida.

El Censo Nacional de Población y Vivienda 2023 (postergado desde 2020 por la pandemia) reveló una reducción en la tasa de analfabetismo: de 7,6% en 2000, a 5,5% en 2010 y 3,7% en 2023 (disminución de 3,9

puntos respecto a 2000 y 1,8 respecto a 2010).

El censo indica que 123.674 panameños son analfabetos: 43,8% hombres (54.210) y 56,2% mujeres (69.464).

Los mayores porcentajes se registran en comarcas:

- Guna: 19,9%
- Ngäbe Buglé: 19,4%
- Emberá: 13,9%
- En provincias:
- Darién: 9,8%
- Bocas del Toro: 8,2%
- Veraguas: 6,9%

Los más bajos corresponden a áreas metropolitanas:

- San Miguelito: 1,1%
- Panamá: 1,4%
- Panamá Oeste: 1,6%

La Encuesta de Mercado Laboral 2024 reportó una Población Económicamente Activa (PEA) de 2.126.771 personas, equivalente al 63,3% de la población de 15 años y más.

Desocupados : 202.609 personas
(tasa : 9,5%, +2,1 puntos vs. agosto 2023).

Ocupados : Disminuyeron en 14.454
personas.

Desocupación abierta : 166.818 personas
(tasa : 7,8%, +2,0 puntos vs. agosto 2023).

Por sexo, la desocupación afecta al 9,4% de los hombres y al 8,2% de las mujeres en la PEA.

Perfil de salud de la Población Panameña

Morbilidad General

Según el Departamento de Registro y Estadísticas de Salud del MINSA (2023), la rinofaringitis aguda (resfriado común) es la enfermedad infecciosa más frecuente a nivel nacional, con mayor incidencia en edades pediátricas: el 78% de los casos ocurre en menores de 9 años, de los cuales el grupo de 1 a 4 años representa el 41,6%.

10 Principales causas de Morbilidad atendidas según sexo en el Ministerio de Salud de Panamá 2023

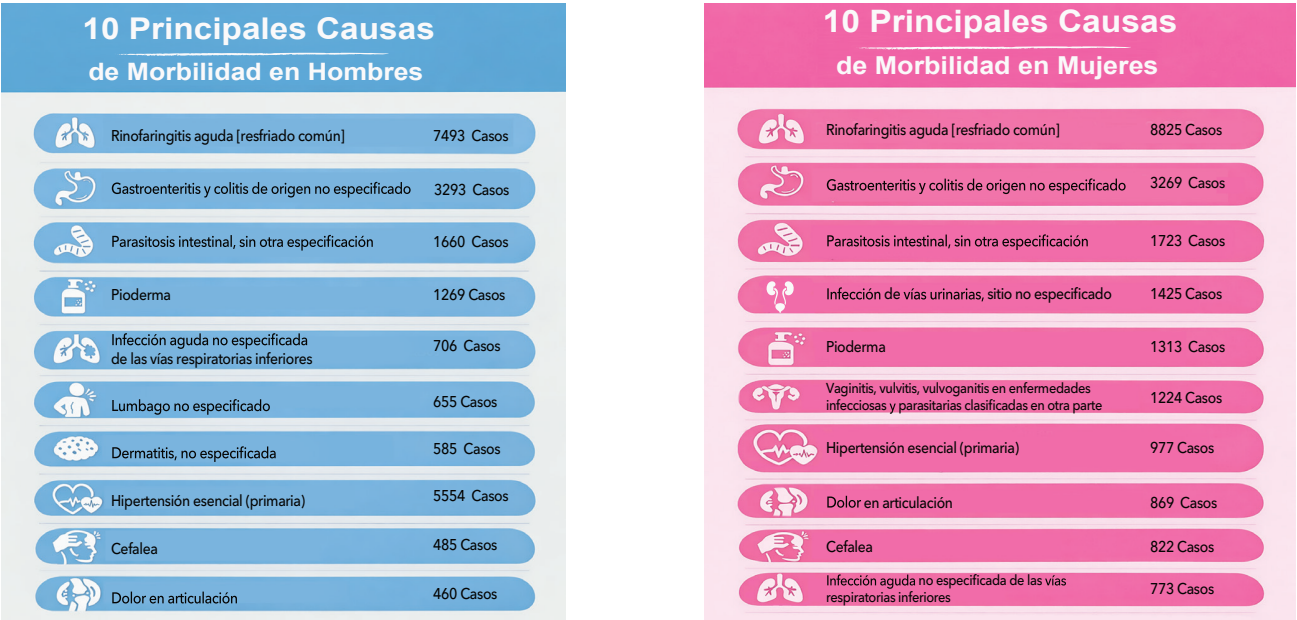

Fuente: Departamento de Registro y Estadísticas del Ministerio de Salud. Elaboración de Departamento de Análisis de Situación y Tendencia de Salud.

La gastroenteritis y colitis de origen no especificada, junto con la parasitosis intestinal, ocuparon el segundo y tercer lugar como causas diagnosticadas en 2022 para ambos sexos, sin diferencias porcentuales significativas por género. Ambas presentan mayor incidencia en edades pediátricas, con el grupo de 1 a 4 años representando el 49% y 45% de los diagnósticos, respectivamente.

Mortalidad

Según el Departamento de Registro y Estadísticas de Salud del MINSA, la tasa de mortalidad general en Panamá se mantuvo estable entre 2000 y 2019 (promedio de 4,5 defunciones por 1.000 habitantes), pero aumentó un 23% en 2020 por la pandemia de COVID-19. Desde 2022, descendió de forma sostenida hasta 4,9 por 1.000 habitantes en 2023.

Tasa de mortalidad general en la República de Panamá. Años 2000-2023

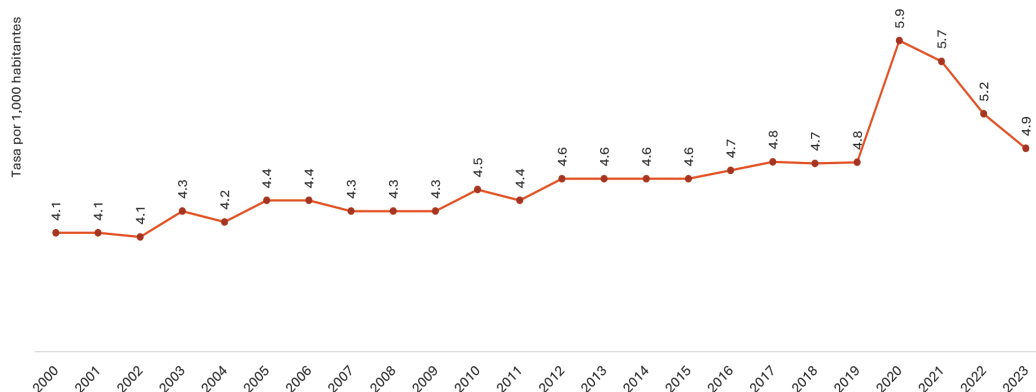

Fuente: Base de Datos de INEC-estadísticas Vitales, Contraloría General de la República. Elaboración de Departamento de Análisis de Situación y Tendencia de Salud

En 2023, las cinco principales causas de muerte en ambos sexos fueron:

- Tumores malignos
- Enfermedades isquémicas del corazón
- Enfermedades cerebrovasculares
- Otras enfermedades del corazón
- Diabetes mellitus

10 principales causas de mortalidad según sexo. República de Panamá. 2023

HOMBRES

CAUSA	
Tumores malignos	7493 Casos 66.92 Tasa
Enfermedades isquémicas del corazón	3293 Casos 58.27 Tasa
Enfermedades cerebrovasculares	1660 Casos 47.61 Tasa
Otras enfermedades del corazón	1269 Casos 40.63 Tasa
Diabetes mellitus	706 Casos 29.61 Tasa
Enfermedades hipertensivas	655 Casos 25.31 Tasa
Agresiones	585 Casos 20.87 Tasa
Síntomas y signos no clasificados en otra parte	5554 Casos 16.84 Tasa
Accidentes de Transporte	485 Casos 14.11 Tasa
Neumonía	460 Casos 14.06 Tasa

MUJERES

CAUSA	
Tumores malignos	1551 Casos 69.69 Tasa
Enfermedades isquémicas del corazón	888 Casos 39.90 Tasa
Enfermedades cerebrovasculares	814 Casos 36.58 Tasa
Otras enfermedades del corazón	789 Casos 35.45 Tasa
Diabetes mellitus	772 Casos 34.69 Tasa
Enfermedades hipertensivas	503 Casos 22.60 Tasa
Agresiones	289 Casos 12.99 Tasa
Síntomas y signos no clasificados en otra parte	248 Casos 11.14 Tasa
Accidentes de Transporte	243 Casos 10.92 Tasa
Neumonía	194 Casos 8.720 Tasa

Fuente: Departamento de Registro y Estadísticas del Ministerio de Salud. Elaboración del Departamento de Análisis de Situación y Tendencia de Salud

Mortalidad en niños de 1 a 4 años

La tasa de mortalidad en menores de 1 a 4 años aumentó de 4,3 a 5,0 por cada 1.000 nacidos vivos entre 2019 y 2023. Las principales causas incluyen enfermedades del sistema respiratorio, infecciones y parasitosis, y causas externas de morbilidad y mortalidad.

Mortalidad Materna

En 2024 se registraron 31 muertes maternas: 19 (61%) por causas directas y 12 (39%) por causas indirectas. Las principales causas directas fueron hemorragia posparto, trastorno hipertensivo del embarazo y sepsis por aborto. La Comarca Ngäbe Buglé concentró el 39% de los casos, con mayor frecuencia en el grupo de 20-24 años (26%).

Complejidad de la red

La red nacional de instalaciones de atención de salud abarca desde unidades básicas de primaria y promoción (centros, policentros, policlínicas), hospitales regionales y nacionales, hasta hospitales especializados, cada uno con cartera de servicios según su complejidad. La mayoría de las regiones también cuentan con instalaciones privadas articuladas al sistema público.



Niveles de atención de salud y grados de complejidad



Actualmente existen 917 instalaciones de salud a nivel nacional: el 91,5% (839) pertenece al Ministerio de Salud y el 8,5% (78) a la Caja de Seguro Social.

El Ministerio de Salud cuenta con 917 instalaciones: 17 hospitales, 1 Centro de Salud Especializado, 3 institutos especializados, 15 CAPSI, 8 centros de promoción, 6 policentros, 17 centros penitenciarios, 11 centros de rehabilitación integral, 195 centros de salud, 109 subcentros y 454 puestos de salud.

Las regiones con mayor número de instalaciones del MINSA son:

Chiriquí-Ngäbe Buglé: 108, Veraguas: 89, Coclé: 87

Análisis de la situación del cambio climático en Panamá.

Según el Ministerio de Ambiente (MiAmbiente) de Panamá, el país enfrenta una alta vulnerabilidad ante el cambio climático, especialmente en aumento de temperatura, sequías, elevación del nivel del mar, además de una alarmante deforestación, con pérdida de miles de hectáreas de bosques, en atención a esta situación, se implementan estrategias de energía renovable y reforestación enfocadas en la gestión de los recursos y abordan problemáticas como la contaminación, la pérdida costera, los desplazados climáticos y la minería, trabajando en coordinación interinstitucional para un desarrollo sostenible, según informes como el GEO 2024.

En el sector energético, Panamá ha definido metas ambiciosas de transición hacia fuentes renovables no convencionales, comprometiéndose a que el 30% de la capacidad instalada de la matriz eléctrica provenga de estas fuentes para el año 2050, con un objetivo intermedio del 15% para 2030.

El sector forestal constituye otro pilar fundamental de la estrategia de mitigación, con compromisos específicos de restauración forestal de 50,000 hectáreas a nivel nacional, que contribuirán a la absorción de carbono de aproximadamente 2.6 millones de toneladas de CO₂ para el año 2050.

En el sector agropecuario, los mecanismos incluyen la implementación del Plan Nacional de Cambio Climático para el Sector Agropecuario previsto para 2025, junto con la creación de un sistema de información agroclimática. Según informes del Programa de las Naciones Unidas para el Medio Ambiente las actividades vinculadas a infraestructura representan el 79% de las emisiones totales de gases de efecto invernadero. En atención a esta realidad, Panamá busca transformar su modelo constructivo tradicional de "ingeniería gris" hacia enfoques más sostenibles y climáticamente planificados, abordando las importantes asimetrías territoriales resultantes del proceso de urbanización no planificado.

Análisis de Situación de Salud Regional y Consulta Digital

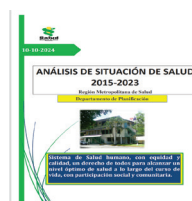
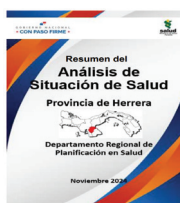
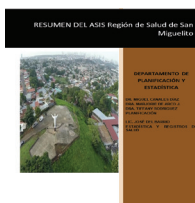
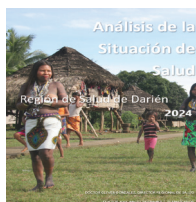
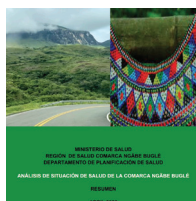



MINISTERIO
DE SALUD

MEMORIA 2025

CAPÍTULO II

Evaluación de la Política Nacional de Salud 2016–2025 y Formulación de la Política Nacional de Salud 2026–2035



MINISTERIO
DE SALUD

MEMORIA 2025

Evaluación final de la Política Nacional de Salud 2016–2025: principales resultados y proyección estratégica.



Ministro presentando los resultados de la evaluación de la Política Nacional de Salud 2016-2025.

La evaluación final de la Política Nacional de Salud 2016-2025 trasciende un mero informe técnico: simboliza el compromiso estatal con la transparencia, la rendición de cuentas y la mejora continua del bienestar y la salud poblacional.

Esta evaluación integral del desempeño de la Política durante casi una década permitió valorar avances, identificar brechas persistentes y extraer lecciones clave para la agenda sanitaria del próximo período.

Ordenar las prioridades sanitarias del país, articularlas con los Objetivos de Desarrollo Sostenible y avanzar hacia un sistema de salud más resiliente, equitativo y centrado en las personas, representó un desafío de alta complejidad. La Política Nacional de Salud 2016-2025 inició un marco estratégico ambicioso, centrado en el enfoque de derechos, la reducción de inequidades, la acción intersectorial y el fortalecimiento de la rectoría del Ministerio de Salud.

La evaluación revela que, si bien estos principios se incorporan progresivamente al discurso y la planificación sectorial, su implementación resultó heterogénea entre territorios, niveles de gestión y líneas estratégicas.

Entre los principales hitos, destaca el fortalecimiento del rol rector del Ministerio de Salud mediante normas, planos y lineamientos alineados con determinantes sociales de la salud y el enfoque de curso de vida.

Asimismo, se avanzó en la incorporación transversal de equidad, interculturalidad y participación social, especialmente en programas prioritarios y atención primaria.

La evaluación también destaca avances en la ampliación de coberturas de intervenciones sanitarias esenciales, el fortalecimiento de la vigilancia epidemiológica y la capacidad de respuesta ante emergencias, lo cual resultó crucial durante la pandemia de COVID-19.

Este contexto extraordinario puso a prueba el marco estratégico de la Política, evidenciando fortalezas como la capacidad de adaptación institucional, pero también debilidades estructurales en financiamiento, fragmentación del sistema y brechas de recursos humanos en salud.

Respecto a los lineamientos estratégicos, los resultados evidencian un cumplimiento desigual: mientras algunos alcanzan avances sustantivos, otros se enfrentan a limitaciones por articulación intersectorial insuficiente, debilidades en seguimiento y evaluación, y restricciones presupuestarias.

La evaluación destaca que la falta de indica-

dores homogéneos y sistemas de información interoperables dificultó la medición sistemática de resultados e impactos, limitando la toma de decisiones basada en evidencia.

Un hallazgo clave de la evaluación es la brecha persistente entre formulación estratégica y ejecución operativa.

Aunque la Política 2016-2025 fue ampliamente reconocida como instrumento orientador, su adopción subnacional fue variable, afectando la sostenibilidad de las intervenciones y la coherencia entre planos nacionales, regionales y locales.

Estos aprendizajes refuerzan la necesidad de fortalecer las capacidades de gestión, planificación y evaluación en todos los niveles del sistema de salud. Los hallazgos posicionan al país ante un nuevo ciclo de planificación: la evaluación midió avances y sentó bases técnicas, institucionales y éticas para formular la Política Nacional de Salud 2026-2035.



Invitados especiales del PNUD, Banco Mundial, Ministerio de Economía y Finanzas y la Caja de Seguro Social participan en la presentación de los resultados de la evaluación de la Política Nacional de Salud 2016-2025.

El valor de este proceso dependerá de la capacidad estatal para transformar las lecciones aprendidas en políticas más realis-

tas, con prioridades definidas, financiamiento sostenible, inversión estratégica en talento humano y mecanismos efectivos de participación social y rendición de cuentas.

En este marco, un resultado clave de la gestión 2024-2025 fue el inicio y desarrollo de la formulación de la nueva Política Nacional de Salud 2026-2035, incorporando explícitamente los resultados de la evaluación previa.

Este proceso permitió definir objetivos estratégicos y líneas de acción focalizadas para cerrar brechas históricas, fortalecer la resiliencia del sistema y anticipar desafíos emergentes como el envejecimiento poblacional, el cambio climático y las enfermedades no transmisibles.



Plenaria de evaluación de la Política Nacional de Salud, con la participación de actores técnicos, institucionales, e intersectoriales, ONGs, usuarios del sistema, para el análisis y validación de avances y resultados.

Cerrar el ciclo 2016-2025 requiere reconocer avances, asumir responsablemente las limitaciones identificadas y reafirmar el compromiso del Ministerio de Salud con una planificación sanitaria basada en evidencia, diálogo social y enfoque de derechos.

La agenda 2026-2035 mantiene la ambición transformadora, pero incorpora mayor rigor técnico, realismo operativo y apertura al

escrutinio público como condiciones indispensables para garantizar el derecho a la salud de las generaciones presentes y futuras.

Capacitación a facilitadores y moderadores para el proceso de formulación de la Política Nacional de Salud y sus Lineamientos Estratégicos 2026–2035:

El Ministerio de Salud (MINSA), en coordinación con el Ministerio de Economía y Finanzas (MEF) y el acompañamiento técnico de la Organización Panamericana de la Salud (OPS/OMS) y el Programa de las Naciones Unidas para el Desarrollo (PNUD), llevó a cabo una capacitación dirigida a los facilitadores y moderadores del proceso de formulación y validación de la Política Nacional de Salud (PNS) y sus Lineamientos Estratégicos 2026–2035.

El propósito fue fortalecer las capacidades técnicas, metodológicas y comunicacionales de los equipos nacionales, regionales y locales involucrados.



Consultor del Programa de las Naciones Unidas para el Desarrollo (PNUD) brinda inducción al grupo técnico de moderadores y facilitadores participantes en el proceso de formulación de la Política Nacional de Salud.

La jornada formativa se realizó del 17 al 19 de noviembre de 2025 en el Hotel Panamá, de 8:00 am a 5:00 pm, como espacio intensivo, vivencial y colaborativo para fortalecer competencias clave.

El objetivo central fue orientar sistemáticamente a facilitadores y moderadores en la formulación participativa de la Política Nacional de Salud y sus Lineamientos Estratégicos 2026–2035, definiendo enfoques, fases, herramientas, cronogramas, recursos y mecanismos de seguimiento para una implementación coherente, transparente y basada en resultados.



Facilitadores y moderadores capacitados que participarán en el proceso de formulación de la Política Nacional de Salud 2026–2035.

Durante las sesiones, los participantes profundizaron en herramientas de planificación estratégica, teoría del cambio, marco lógico avanzado y gestión basada en resultados (GbR/PbR), esenciales para garantizar un proceso técnico, ordenado y alineado con estándares de gestión pública moderna.

La estrategia formativa se diseñó bajo principios de participación, sostenibilidad,

aprendizaje activo y equidad, asegurando homogeneidad técnica en todas las fases y promoviendo la apropiación institucional de la nueva política.

Microtalleres para la Formulación de las Políticas de Salud y sus Lineamientos Estratégicos 2026-2035

El Ministerio de Salud de Panamá, con el apoyo de DIPRENA del MEF y el acompañamiento técnico de OPS/OMS y PNUD, lidera del 24 al 26 de noviembre los microtalleres para la formulación de la PNS y sus Lineamientos Estratégicos 2026-2035, un proceso clave de planificación sanitaria.

La Política Nacional de Salud y sus Lineamientos Estratégicos 2026–2035, con un horizonte temporal de 10 años.

Esta iniciativa introduce una arquitectura innovadora para la planificación sectorial, la cual distingue con precisión los siguientes niveles jerárquicos de planificación:

- La Política Nacional de Salud y sus Lineamientos Estratégicos 2026–2035, con un horizonte temporal de 10 años.
- El Plan Estratégico Institucional del MINSA, con un horizonte de 5 años.
- Los Planes Estratégicos de las entidades del sector salud, también con un horizonte de 5 años.
- Los Planes Operativos Anuales (POA) de las unidades administrativas, con un horizonte de 1 año.

Asimismo, se integran herramientas avanzadas de planificación y evaluación estratégica, incluyendo:

- El marco lógico avanzado, para una estructuración lógica y causal de objetivos e intervenciones.
- El Catálogo Nacional de Indicadores, como repositorio estandarizado de métricas de desempeño.
- La teoría del cambio, para modelar las relaciones causales entre insumos, actividades, productos y resultados.
- El fortalecimiento del Sistema de Monitoreo y Evaluación del Plan Nacional de Salud (SIMEPLANS), con énfasis en capacidades institucionales.
- Estas herramientas buscan optimizar la gestión del sector salud, asegurando mayor eficiencia operativa, transparencia en el seguimiento de resultados y mayor participación de actores clave.

Los resultados derivados de este proceso de planificación fueron expuestos en la plenaria realizada el 16 de diciembre de 2025, con la participación integral de los actores estratégicos del sector salud. Entre ellos se destacaron:

- Entidades públicas del MINSA : Direcciones nacionales y regionales.
- Instituciones del sector salud: Caja de Seguro Social (CSS), Instituto Comunal de Bienestar (ICGES), Instituto de Acueductos y Alcantarillados Nacionales (IDAAN) y Autoridad de Aseo Urbano y Domiciliario (AAUD).
- Sector académico: Universidades nacionales.
- Representantes gremiales y asociativos: Gremios profesionales y asociaciones relevantes.
- Entidades gubernamentales: Incluidas las Secretarías de la Presidencia.
- Sociedad civil y usuarios: Organizaciones

- no gubernamentales y representantes de usuarios del sistema.
- Organismos internacionales: Agencias de cooperación y apoyo técnico.

Esta sesión plenaria aseguró la validación colectiva y el consenso sobre los avances logrados, fortaleciendo la legitimidad y el compromiso interinstitucional.

- La transformación digital en servicios de salud.
- Las dinámicas de la salud global y pandemias transfronterizas.
- Los impactos del cambio climático en la salud pública.
- El fortalecimiento de la resiliencia institucional ante la crisis.

Paralelamente, incorpora el conocimiento acumulado mediante procesos rigurosos de evaluación y sistematización participativa, asegurando las decisiones basadas en evidencias y el involucramiento multisectorial en su formulación.

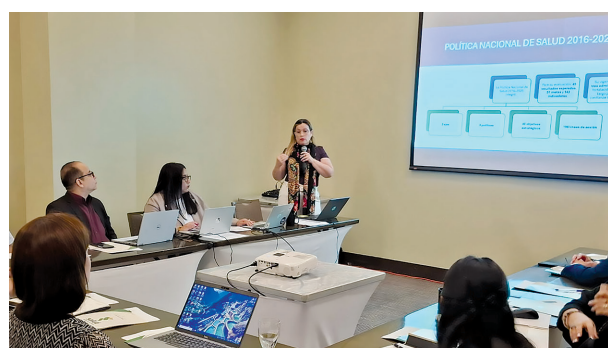



MINISTERIO
DE SALUD

MEMORIA 2025

CAPÍTULO III

Panamá como Presidencia Pro Tempore del Consejo de Ministros de Centroamérica y República Dominicana (COMISCA)



MINISTERIO
DE SALUD

MEMORIA 2025

Presidencia Pro Tempore del Consejo de Ministros de Salud de Centroamérica y República Dominicana COMISCA

El Ministerio de Salud de Panamá firmó la Presidencia Pro Témpore del Consejo de Ministros de Salud de Centroamérica y República Dominicana (COMISCA) en junio de 2025.

Esto reafirma su compromiso con la salud como derecho fundamental y elemento esencial para el desarrollo sostenible, promoviendo un trabajo conjunto con visión integral, inclusiva y sostenible hacia una región más saludable, equitativa y resiliente.

Solo mediante la colaboración interinstitucional, la innovación tecnológica y el compromiso compartido de todos los actores involucrados, se podrá cumplir cabalmente con la misión de proteger y promover la salud de la población en los países de la región.



Traspaso de la Presidencia Pro Tempore (PPT) del COMISCA de Costa Rica al Ministerio de Salud de Panamá.

Reunión de coordinación con la Secretaría Ejecutiva de COMISCA y los Miembros Titulares de Panamá de las Instancias Técnicas Operativas (ITO):

El 22 de julio de 2025, los miembros titulares de las Instancias Técnicas Operativas (ITO) se reunieron con la Secretaría Ejecutiva del Consejo de Ministros de Salud de Centroamérica y República Dominicana (COMISCA) para coordinar el ejercicio de la Presidencia Pro Témpore (PPT) de Panamá durante el segundo semestre de 2025, fortaleciendo así la articulación operativa y el cumplimiento eficiente de la agenda subregional en materia de salud.

Asimismo, se presentaron las competencias de la PPT de Panamá y el cronograma indicativo de las actividades de las Instancias Técnicas Operativas (ITO), durante el segundo semestre 2025, para la consideración de los Estados Miembros.



Miembros titulares de las Instancias Técnicas Operativas (ITO) del COMISCA

Reunión Extraordinaria del Consejo de Ministros de Salud de Centroamérica y República Dominicana:

La Presidencia Pro Tempore (PPT) de Panamá del Consejo de Ministros de Salud de Centroamérica y República Dominicana (COMISCA), en coordinación con la Secretaría Ejecutiva del COMISCA (SE COMISCA) y la Organización Panamericana de la Salud (OPS), desarrollaron una reunión informativa con Ministros y Representantes de los Ministerios de Salud de Centroamérica.

El objetivo de la sesión fue realizar un primer acercamiento con el Secretario Ejecutivo del COMISCA, José Renán De León, conocer los avances de la Estrategia de Cooperación Subregional de Centroamérica, República Dominicana y México, y presentar los avances en la planificación del Foro Intersectorial Regional de Salud sobre Una Sola Salud, así como de la Estrategia Regional de Salud Digital para los Estados Miembros del SICA 2025-2030.



Ministros y Representantes de los Ministerios de Salud de Centroamérica y República Dominicana en el 62° Consejo Directivo de la OPS.

Comité Ejecutivo para la Implementación del Plan de Salud de Centroamérica y República Dominicana (CEIP):

Principales logros y avances técnicos:

Los días 27 y 28 de agosto de 2025, en San Salvador, El Salvador, se formuló la Hoja de Ruta de las Funciones Esenciales de Salud Pública (FESP) y su incorporación al Plan de Salud de Centroamérica y República Dominicana (PSCARD), sirviendo como insumo clave para el análisis de situación en la formulación del PSCARD 2026–2030 y la implementación de la Política Regional de Salud del SICA. 2023-2030, que establece seis prioridades estratégicas enfatizando el fortalecimiento de capacidades institucionales para acciones de salud pública eficaces a través de las FESP.

Durante este proceso se identificaron los avances regionales en la implementación de las FESP y el listado de acciones priorizadas de FESP para el PSCARD 2026–2030.



SE-COMISCA realiza el Taller de validación del Plan de Salud de Centroamérica y República Dominicana 2026-2030.

Validación del “Plan de Salud de Centroamérica y República Dominicana PSCARD 2026–2030”, llevado a cabo el 11 y 12 de noviembre de 2025, en San Salvador, El Salvador, en coordinación con el equipo técnico de la Secretaría Ejecutiva del COMISCA, mediante un proceso participativo sin precedentes, integrando el conocimiento y la experiencia de las instancias técnicas operativas, grupos regionales especializados, socios estratégicos y equipos nacionales.

Su diseño incorpora enfoques claves como la Determinación Social de la Salud, el curso de vida, UnaSalud, la atención primaria, la equidad, la interculturalidad, la gestión del conocimiento, el autocuidado, así como las funciones esenciales de salud pública.

- Validación del **“Manual de Organización y Funcionamiento del Comité Ejecutivo para la Implementación del Plan de Salud de Centroamérica y República Dominicana”**.
- Revisión y validación de los resultados esperados y los indicadores estratégicos de la **“Estrategia Regional de Salud Digital de los Estados Miembros del SICA 2025-2030”**.



Comité Ejecutivo para la Implementación del Plan de Salud de Centroamérica y República Dominicana (CEIP)

VII Foro Intersectorial Regional

Se celebró el “VII Foro Intersectorial Regional para la Salud de Centroamérica y República Dominicana”, bajo el tema “Una Sola Salud”, los días 21 y 22 de octubre de 2025 en el Hotel Marriott de Albrook, Ciudad de Panamá. Participaron órganos e instituciones de los sectores salud, agropecuario y ambiental, junto con otros actores relevantes, promoviendo el enfoque integral de “Una Sola Salud” para abordar amenazas a la salud humana, animal y ambiental. Durante el foro, se consensuaron recomendaciones para la gobernanza de “Una Salud” en torno a los cuatro temas estratégicos, y se validaron los resultados de la Estrategia Una Sola Salud del SICA.



Inauguración del VII Foro Intersectorial Regional para la Salud de Centroamérica y RD



Participantes del VII Foro Intersectorial Regional para la Salud de Centroamérica y República Dominicana "Una Sola Salud"

Durante los trabajos en grupo, los participantes recomendaron la institucionalización y fortalecimiento de las Comisiones Nacionales Intersectoriales, lideradas por el sector salud, para coordinar efectivamente las acciones conjuntas entre salud pública, salud animal y ambiental.

Esto debe complementarse con el fortalecimiento de las capacidades del recurso humano mediante formación continua en el enfoque Una Sola Salud, con el objetivo de potenciar la vigilancia, prevención y respuesta frente a amenazas como las enfermedades de origen zoonótico, transmitidas por alimentos, por vectores y plagas, y la resistencia a antimicrobianos (RAM).

La aplicación de estas acciones debe orientarse a mejorar las capacidades de gestión de los países y el cumplimiento de las disposiciones del Reglamento Sanitario Internacional (RSI), enmarcándose todo el proceso en una perspectiva de intersectorialidad y colaboración sostenida.

Durante el segundo semestre de 2025, la Presidencia Pro Tempore de Panamá reafirmó su compromiso con los principios que sustentan el COMISCA: la solidaridad, el diálogo técnico-político y la acción conjunta.

Se promovieron espacios de articulación para dar seguimiento a los mandatos regionales y acompañar el trabajo de las instancias técnicas operativas en temas prioritarios como vigilancia epidemiológica, gestión del riesgo, salud digital, financiamiento sanitario y fortalecimiento institucional.

Se revisaron los avances, se evaluaron prioridades y se tomaron decisiones que continuaron guiando la agenda sanitaria regional. Con el aporte de cada Estado de la región, se consolidaron acuerdos estratégicos que contribuyen al bienestar de las poblaciones y al desarrollo sostenible de los sistemas de salud.

La Secretaría Ejecutiva del COMISCA, los organismos cooperantes y todas las instancias técnicas operativas trabajaron día a día, con profesionalismo y dedicación, para mantener activa la agenda regional, de manera coordinada y orientada a resultados.

Dando fin a la Presidencia Pro Tempore (PPT) del COMISCA, los días 10 y 11 de diciembre de 2025 se desarrolló en Panamá

la LXII Reunión Ordinaria del Consejo de Ministros de Salud de Centroamérica y República Dominicana (COMISCA) en modalidad presencial, presidida por el Dr. Fernando Boyd Galindo, Ministro de Salud de Panamá y Presidente Pro Tempore del COMISCA.

El Ministro Fernando Boyd Galindo indicó en su discurso: “Hoy nos convoca la responsabilidad compartida de avanzar hacia un sistema de salud regional más resiliente, equitativo y preparado para responder a los desafíos presentes y futuros”.

Nuestra región enfrenta retos complejos, pero también oportunidades significativas para fortalecer la cooperación, impulsar la modernización de los servicios, promover la innovación y consolidar políticas públicas basadas en evidencia y centradas en las personas”.



Ministro de Salud Fernando Boyd, presenta resultados alcanzados durante la PPT de Panamá ante los miembros del COMISCA

Entre los principales resultados alcanzados durante el PPT del COMISCA destacan la Recomendación CE 04-2025 sobre la revisión de criterios de la Política Regional de Salud del SICA (PRSS) 2023-2030, la aprobación

del Plan de Salud de Centroamérica y República Dominicana (PSCARD) 2026-2030, así como las recomendaciones para la gobernanza intersectorial con enfoque Una Sola Salud.

Asimismo, se presentaron los resultados de la Evaluación de la Estrategia para la Prevención, Mitigación y Control de la Enfermedad Renal Crónica de Origen No Tradicional (ERCNT) en Centroamérica y República Dominicana 2022-2025, junto con las recomendaciones sobre donación y trasplante de órganos.

También se aprobaron los Lineamientos Técnicos para el Abordaje Integral de la Conducta Suicida en Centroamérica y República Dominicana, el Informe sobre “Avances y retos en el camino a la certificación de la ETMI PLUS en la región del SICA”, así como el seguimiento a la Resolución COMISCA 2025 sobre la extensión de la Iniciativa Regional para Erradicación de la Malaria (IREM) y el abordaje de enfermedades transmitidas por vectores.

Cabe destacar que los miembros titulares de la PPT de Panamá dinamizaron el trabajo regional desde las instancias técnicas operativas del COMISCA (comisiones, redes, grupos y mecanismos), junto con funcionarios de la Secretaría Ejecutiva del COMISCA y socios estratégicos como MCR, OPS, CDC, BID, ONUSIDA, AECID, Fondo Mundial e INCAP.

Durante la LXII Reunión Ordinaria del COMISCA participaron los ministros y representantes de los siete Estados miembros del SICA: Belice, Guatemala, El Salvador, Hon-

duras, Costa Rica, Panamá y República Dominicana. Además, se facilitó la conexión virtual para presentaciones de socios de la SE-COMISCA.



Ministros de Salud y sus representantes de los siete(7) Estados miembros del SICA (Belice, Guatemala, El Salvador, Honduras, Costa Rica, Panamá y República Dominicana)



Ministros de Salud dan recomendaciones estratégicas y avances regionales en políticas de salud, gobernanza intersectorial, planes regionales y resultados de evaluaciones en Centroamérica y República Dominicana.

Panamá traspasó la Presidencia Pro Tempore (PPT) del COMISCA a República Dominicana, que la ostentará durante el período de enero a junio de 2026.

El Dr. Fernando Boyd Galindo, ministro de Salud de Panamá, resaltó el trabajo realizado por Panamá con el apoyo de las instancias técnicas regionales y la SE-COMISCA para cumplir las prioridades del semestre.

Asimismo, consideró el cumplimiento de las resoluciones y compromisos del Plan de Salud de Centroamérica y República Dominicana 2021-2025.

“Hoy, al concluir nuestra labor en esta Presidencia Pro Tempore, reiteramos la plena disposición de Panamá de continuar apoyando de manera activa los procesos regionales y de trabajar hombro a hombro con República Dominicana en la continuidad del mandato del COMISCA. Estamos seguros de que su liderazgo fortalecerá los avances obtenidos y dará nuevos impulsos a la agenda regional de salud”, recalcó el Señor Ministro.



Traspaso de la Presidencia Pro Tempore (PPT) del COMISCA a República Dominicana, quien la ostentará por el período de enero a junio de 2026

Recibió la PPT del COMISCA, el Dr. Víctor Elías Atallah Lajam, Ministro de Salud de República Dominicana, quien asumió el compromiso y liderazgo de su país para continuar con los avances en salud regional durante el próximo semestre.

La rotación de la Presidencia Pro Tempore de COMISCA se realiza de acuerdo con lo establecido en el artículo 3 del Reglamento de la Presidencia Pro Tempore del Sistema de la Integración Centroamericana, SICA, donde detalla que: “La Presidencia Pro Tempore se ejerce por rotación cada seis meses en el orden geográfico centroamericano”.



LXII Reunión Ordinaria de Comisca celebrada los días 10 y 11 de diciembre en la ciudad de Panamá.



MINISTERIO
DE SALUD

MEMORIA 2025

CAPÍTULO IV

Alianzas para el Bienestar, Cooperación Internacional y avances en Salud en Panamá



MINISTERIO
DE SALUD

MEMORIA 2025

El Ministerio de Salud de Panamá (MINSA), a través de la Oficina de Asuntos Internacionales y Cooperación Técnica (OAICT), consolidó durante 2024-2025 una gestión estratégica de la cooperación internacional. Esta acción fortaleció el sistema de salud, promovió la equidad, la resiliencia y el bienestar poblacional ante crecientes desafíos sanitarios transfronterizos globales.

Alineada con la Política Nacional de Salud 2016-2025 y los compromisos internacionales de Panamá, la acción institucional se centró en dos ejes fundamentales: armonizar la Cooperación Internacional en Salud según prioridades nacionales y posicionar al país como actor activo y solidario en la cooperación regional y global.

El MINSA fortaleció alianzas estratégicas, participó activamente en espacios multilaterales de alto nivel, lideró procesos regionales y subregionales, y canalizó cooperación técnica y humanitaria con impacto directo en la salud poblacional. Esta gestión reafirmó la diplomacia de la salud como instrumento clave de la política pública.

Panamá en la Gobernanza Global de la Salud



Panamá presente en la apertura de la 78ª Asamblea Mundial de la Salud de la Organización Mundial de la Salud (OMS)

Panamá, como Estado Miembro de la Organización Mundial de la Salud (OMS), tuvo una participación destacada en la 78.ª Asamblea Mundial de la Salud, celebrada en Ginebra bajo el lema “Un mundo unido por la salud”.

La delegación panameña, encabezada por el Dr. Fernando Boyd Galindo, Ministro de Salud, reafirmó el compromiso de Panamá con el multilateralismo, la cooperación solidaria y el fortalecimiento del sistema multilateral de salud.

Panamá se sumó a las 124 naciones que adoptaron el Acuerdo sobre Preparación, Prevención y Respuesta frente a Pandemias durante la 78.^a Asamblea Mundial de la Salud, marcando uno de sus hitos más relevantes.

El acuerdo establece mecanismos innovadores para una respuesta global más equitativa, como el Sistema Multilateral de Acceso a Patógenos y Reparto de Beneficios (PABS) y la Red Global de Logística y Suministros (GSCL Network). Estas medidas reafirman el compromiso de Panamá con la equidad, la solidaridad y la seguridad sanitaria global, impulsando la salud y el desarrollo sostenible en el escenario multilateral.

Panamá participó activamente en la 80.^a Asamblea General de las Naciones Unidas, celebrada bajo el lema “Mejores juntos: 80 años y más por la paz, el desarrollo y los derechos humanos”.

El presidente José Raúl Mulino Quintero reiteró el compromiso nacional con el desarrollo sostenible y los derechos humanos durante la 80.^a Asamblea General de la ONU. Por su parte, el Ministro de Salud participó en la Reunión de Alto Nivel sobre Prevención y Control de Enfermedades No Transmisibles y Promoción de la Salud Mental, destacando los avances de Panamá en reducción de factores de riesgo y promoción de la salud como derecho humano fundamental.



Panamá reafirma su compromiso con la paz, el desarrollo sostenible y los derechos humanos en la 80.^a Asamblea General de las Naciones Unidas.



Participación del Ministro de Salud en la Reunión de Alto Nivel sobre ENT y Salud Mental durante la 80.ª Asamblea General de las Naciones Unidas.

II Liderazgo Regional y Subregional en Salud



62.º Consejo Directivo. 77.ª sesión del Comité Regional de la OMS para las Américas Washington, D.C., EUA, del 29 de septiembre al 3 de octubre del 2025



Panamá asume la Presidencia Pro-Témpore del Consejo de Ministros de Salud de Centroamérica y República Dominicana (COMISCA)

Panamá obtuvo la Presidencia Pro Tempore del Consejo de Ministros de Salud de Centroamérica y República Dominicana (COMISCA) para el período junio-diciembre de 2025, durante la LXI Reunión Ordinaria celebrada en Costa Rica.

Desde su rol de Presidencia Pro Tempore del COMISCA, Panamá impulsó una agenda centrada en la gobernanza regional, la interoperabilidad institucional, la sostenibilidad financiera y la formulación del Plan Regional de Salud 2026-2030.

Este liderazgo se consolidó con la elección del panameño José Renán De León Cáceres como Secretario Ejecutivo del COMISCA para el período 2025-2029, reconocimiento al

aporte técnico y político de Panamá en la salud pública regional.



Secretario Ejecutivo del COMISCA, período 2025–2029,
José Renán De León Cáceres

Panamá impulsa la integración regional en salud mediante acciones conjuntas que fortalecen los sistemas nacionales.



Reunión de coordinación con la Secretaría Ejecutiva de COMISCA y los Miembros Titulares de Panamá de las Instancias Técnicas Operativas (ITO):

III Cooperación Binacional y Salud Fronteriza



VII Reunión de la Comisión Técnica Sectorial Binacional en Salud

En el marco de la cooperación subregional, Panamá fortaleció la coordinación binacional con Costa Rica mediante la **VII Reunión de la Comisión Técnica Sectorial Binacional en Salud**, celebrada en Golfito.

Este espacio consolidó acciones conjuntas en prevención de enfermedades transmisibles y no transmisibles, fortalecimiento de la red de servicios de salud, control del tabaco, calidad del agua y atención a la población migrante, conforme al **Plan Operativo Binacional 2025-2028**.

La participación de las regiones de salud fronterizas y la OAICT reafirmó la articulación interinstitucional y el compromiso con la equidad y atención integral en las comunidades fronterizas.

IV Alianzas Estratégicas para el Fortalecimiento del Sistema de Salud



El ministro de Salud, Fernando Boyd, participa en el lanzamiento de la Mesa Consultiva de la Alianza por la Atención Primaria de Salud (APS) en Panamá.

Un hito relevante en la articulación de la cooperación fue el lanzamiento de la Mesa Consultiva de la Alianza por la Atención Primaria de Salud en Panamá (Mesa APS-PAN), integrada por MINSA, OPS, Banco Interamericano de Desarrollo y Banco Mundial.



Mesa Consultiva de la Alianza por la Atención Primaria de Salud en Panamá (Mesa APS-PAN)

Esta iniciativa asegura coherencia técnica, eficiencia y complementariedad entre proyectos de cooperación orientados al fortalecimiento de la atención primaria como eje del sistema de salud.

En la ceremonia participaron el Dr. Jarbas Barbosa da Silva Jr., James Fitzgerald, Jaime Saavedra y Ferdinando Regalia. La jornada concluyó con la firma del Acta de Conformación y la foto protocolar, marcando el inicio formal de una nueva etapa en la cooperación internacional.

V Cooperación Humanitaria con Impacto Directo en la Población

Durante el período evaluado, la cooperación internacional se materializó en acciones humanitarias de alto impacto, destacando la misión médica del Buque Hospital USNS Comfort.

Esta brindó atención gratuita a más de 1,500 personas en la provincia de Colón e inclusión de clínicas veterinarias para perros y gatos.



Autoridades nacionales y regionales participan en la visita a una jornada de cirugías de cataratas, como parte de las acciones para fortalecer el acceso a servicios oftalmológicos en el país, con la presencia del Ministro de Salud y la Primera Dama de la República.

En alianza con el Club de Leones de Penonomé, Surgical Volunteers International, Prescribing Life Foundation y el Ministerio de Salud, se realizó del 23 al 30 de agosto de 2025 una jornada quirúrgica exitosa en el Hospital Aquilino Tejeira de Penonomé, con 79 cirugías completadas.

Se incluyen correcciones de labio leporino y paladar hendido, hernias, cirugías de urología pediátrica, hipospadias, hidroceles, correcciones de deformaciones congénitas, extirpaciones de masas de tejidos blandos, polidactilia, sindactilia y atención de quemaduras.

De manera paralela, en la Casa de Gobierno de la Gobernación de Coclé se instaló la Clínica del Dolor, que atendió a más de 880 pacientes.

Asimismo, en el Centro Regional Universitario de Coclé se brindó atención odontológica a más de 158 pacientes.



Personal médico del Comando Sur brinda atención oftalmológica a pacientes de la Región de Salud de Veraguas.



Tercera misión quirúrgica pediátrica, organizada junto al Club de Leones y Surgical Volunteers International.

Por otra parte, gracias a la coordinación conjunta entre la Embajada de los Estados Unidos, el Comando Sur, la Presidencia de la República, el Despacho de la Primera Dama, el Ministerio de Salud y los estamentos de seguridad, se beneficiaron más de 240 pacientes panameños provenientes de las provincias de Chiriquí, Coclé, Herrera, Los Santos y Veraguas, durante la jornada de cirugías de cataratas realizada del 26 de agosto al 12 de septiembre de 2025 en el Hospital Dr. Luis “Chicho” Fábrega, en la provincia de Veraguas.

En esta misión participaron 20 profesionales del Comando Sur —oftalmólogos, anestesiólogos, médicos generales y personal de enfermería—, fortaleciendo la cooperación internacional y el acceso a servicios de salud especializados.

VI Resumen de las Donaciones Recibidas por la Oficina de Asuntos Internacionales (2024-2025)

Durante el periodo 2024-2025, la Oficina de Asuntos Internacionales del Ministerio de Salud recibió diversas donaciones destinadas a fortalecer programas nacionales en áreas prioritarias como salud reproductiva, VIH/SIDA, enfermedades desatendidas, atención a la población migrante y respuesta humanitaria.

VII Instrumentos de Cooperación Firmados y Vigentes en 2025

Durante 2025, la Oficina de Asuntos Internacionales y Cooperación Técnica del Ministerio de Salud de Panamá fortaleció su red de cooperación internacional mediante la firma y vigencia de instrumentos clave.

Estos acuerdos facilitaron el intercambio de conocimientos, la respuesta a emergencias sanitarias y el desarrollo de capacidades técnicas para desafíos de salud pública nacional e internacional.

VIII Instrumentos de Cooperación Firmados en 2025

1. Acuerdo de Cooperación Técnica con JICA y el Instituto Conmemorativo Gorgas de Estudios de la Salud.
 - Descripción: Proyecto de Fortalecimiento de la Vigilancia y Capacidad Diagnóstica del COVID-19 y otras Enfermedades Emergentes en Panamá.
2. Acuerdo de Cooperación para la Respuesta de Emergencia con la República de Cuba.
 - Descripción: Alianza para asistencia mutua y respuesta rápida en situaciones de emergencia de salud.
3. Memorando de Entendimiento con la Asociación Médica de Israel (IMA).
 - Descripción: Colaboración para intercambiar conocimientos médicos y desarrollar programas conjuntos de salud.
4. Memorando de Entendimiento con el Ministerio de Salud de la Federación de Rusia.
 - Descripción: Cooperación en áreas de investigación médica, salud pública y formación de personal sanitario.
5. Carta de Acuerdo con The Children's Hospital of Philadelphia (CHOP).
 - Descripción: Cooperación para mejorar la atención pediátrica en Panamá y formar profesionales panameños en diversas especialidades.
6. Memorando de Entendimiento con la Oficina de Cooperación de Defensa de la Embajada de EE.UU..
 - Descripción: Colaboración en proyectos sanitarios en áreas rurales y de difícil acceso, especialmente en la región de Darién.
7. Adhesión a la Iniciativa Francesa PREZODE.
 - Descripción: Compromiso de Panamá en la prevención de futuras pandemias mediante el intercambio de datos y prácticas en salud pública.

IX Instrumentos de Cooperación Vigentes en 2025

1. Instituto de Nutrición de Centroamérica y Panamá (INCAP)
2. Consejo de Ministros de Salud de Centroamérica y República Dominicana (COMISCA)
3. Foro Centroamericano y República Dominicana de Agua Potable y Saneamiento (FOCARD-APS)
4. Organización Panamericana de la Salud / Organización Mundial de la Salud (OPS/OMS)
UNICEF

5. Organización para la Prohibición de las Armas Químicas (OPAQ)
6. Convenio de Minamata sobre el Mercurio
7. Convenios de Estocolmo, Rotterdam y Basilea
8. Organismo Internacional de Energía Atómica (OIEA)
9. Fondo de Población de las Naciones Unidas (UNFPA)
10. Organización Mundial de la Salud (OMS)

X Capacitación del Recurso Humano

En el marco de las actividades de fortalecimiento de capacidades técnicas y humanas, la Oficina de Asuntos Internacionales y Cooperación Técnica del Ministerio de Salud ha facilitado la participación del Ministerio de Salud en diversos talleres y reuniones internacionales.

Estos espacios han permitido la adquisición y transferencia de conocimientos en áreas críticas para la salud pública y la gestión de servicios.

Resumen Total:

- Total de Reuniones: **195**
- Total de Funcionarios Participantes: **312**



MINISTERIO
DE SALUD

MEMORIA 2025

CAPÍTULO V

Transformación Digital para la modernización en Salud



MINISTERIO
DE SALUD

MEMORIA 2025

TRANSFORMACIÓN DIGITAL

Estrategia Nacional para la Transformación Digital en Salud



Ministerio de Salud y OPS presentan la Estrategia Nacional de Transformación Digital en Salud, orientada a modernizar los servicios y fortalecer la gestión de la información en salud

El Ministerio de Salud, con apoyo de la Organización Panamericana de la Salud (OPS), lanzó en marzo de 2025 la Estrategia Nacional de Transformación Digital en Salud. Esta iniciativa utiliza tecnologías para mejorar el acceso y la calidad de los servicios, digitalizar historias clínicas y fortalecer la gobernanza de datos, con pilares clave como interoperabilidad, gestión de información y desarrollo de capacidades.

La Estrategia Nacional de Transformación Digital en Salud cuenta con 6 líneas estratégicas, una hoja de ruta y marco de monitoreo. Aborda la reducción de desigualdades en acceso a servicios, mejora la gestión de perfiles epidemiológicos múltiples y optimiza recursos humanos y presupuestarios, ampliando cobertura en áreas remotas mediante digitalización y fortaleciendo respuestas a emergencias sanitarias.

La Comisión Nacional para la Transformación Digital en Salud desarrolló la estrategia con objetivos primordiales de divulgar sus lineamientos a todos los integrantes de la Comisión y socios estratégicos, asegurando que cada actor comprenda su rol y contribución. Simultáneamente, definió acciones prioritarias y metas concretas para su implementación efectiva, estableciendo un marco claro y medible de trabajo para evaluar el progreso y realizar ajustes. Se crearon grupos de trabajo permanentes para definir las actividades del quinquenio 2025-2030, priorizando las de 2025 por temas y asignando responsables de ejecución.

Participación del Ministerio de Salud en la Reunión Regional + 4ta. CONECTATON



Delegación del Ministerio de Salud (MINSa), Panamá, durante la IV Reunión Regional + CONECTATON de la Ruta Panamericana de Salud Digital (PH4H), realizada en San Salvador, El Salvador.

Del 27 al 30 de octubre de 2025, en San Salvador (El Salvador), se celebró la cuarta edición de la Reunión Regional +CONECTATON en el marco de la Ruta Panamericana de Salud Digital (PH4H), a la que pertenece Panamá mediante representación del Ministerio de Salud.

Este evento reúne a representantes de países de la PH4H, miembros de RACSEL, expertos en tecnologías de la información, autoridades de salud y equipos técnicos regionales. Juntos, promueven la colaboración y la innovación para una salud regional interoperable y conectada.

La CONECTATON representa una oportunidad única para demostrar las capacidades del país y la región en el intercambio seguro y eficiente de información clínica. Su objetivo es garantizar la disponibilidad permanente de datos de salud para los tomadores de decisiones.

Durante la IV Reunión Regional +CONECTATON, se compartieron datos del IPS (Resumen Internacional de Paciente) y certificados digitales de vacunación entre países de la región de manera segura, cumpliendo los más altos estándares de seguridad, marcos de confianza establecidos y formatos interoperables.

La Dra. María Victoria de Crespo, Directora de Provisión de Servicios de Salud del MINSa, encabezó la delegación panameña en la IV +CONECTATON, acompañada por la Dra. María Gabriela Sanjur y la Lic. Marilexzy Vásquez (Dirección de Planificación), el Ing. Jaafar Abuzid (Oficina de Informática) y el Ing. José de Jesús Ortega (UGAF).

Estrategia de extensión de cobertura (EEC)

La Estrategia de Extensión de Cobertura realiza giras de atención en áreas de difícil acceso en 12 Regiones de Salud, implementando el Expediente Clínico Extramuros.

MediGiras sincronizado con el SEIS. Esta iniciativa inició su piloto en la Región de Salud de Veraguas desde 2023.

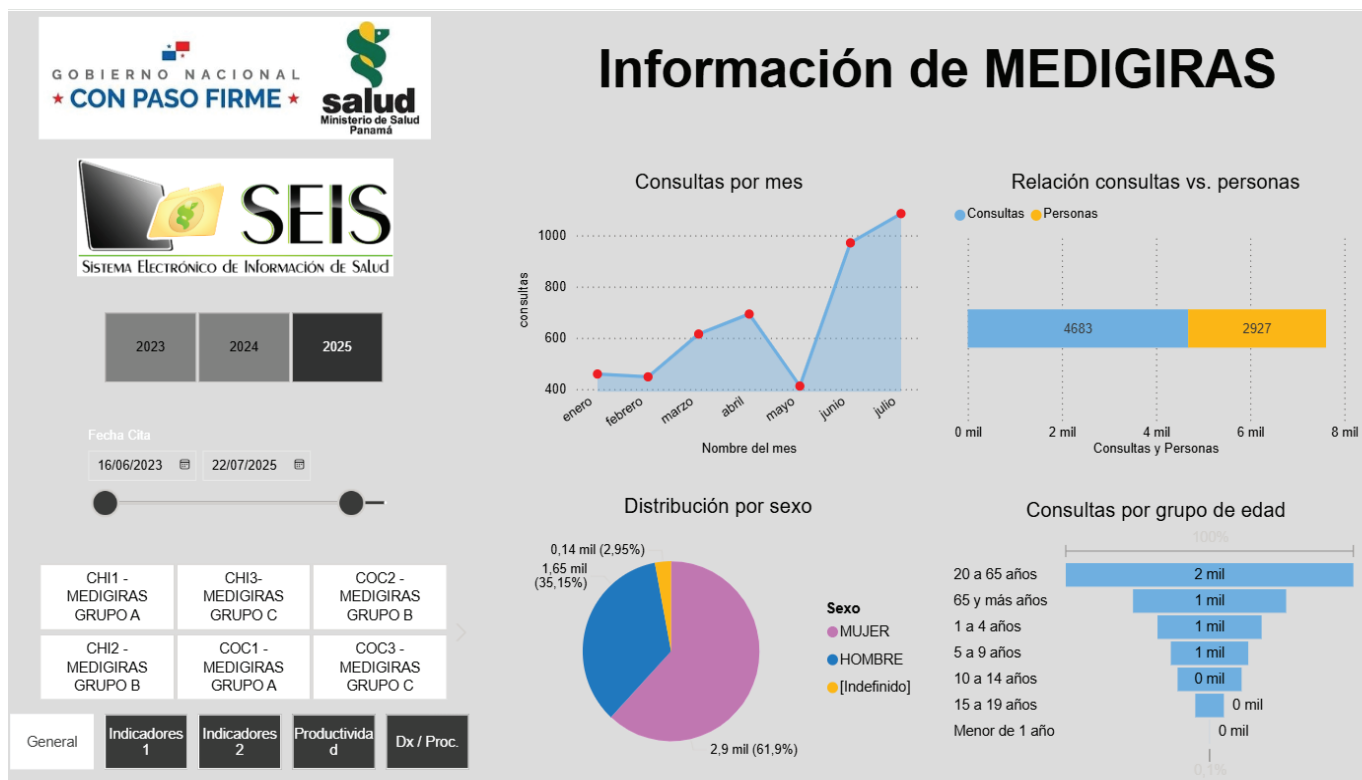

Plataforma para consultar datos del Módulo de Gestión de Información y Registro para la Atención en Salud, (MEDIGIRAS)

En septiembre - octubre de 2025, tras la capacitación de los Equipos de Salud Nuclear, la Estrategia de Extensión de Cobertura se extendió a las Regiones de Salud de Panamá Este, Panamá Oeste, Colón, Coclé y Chiriquí.

MediGiras registró 5,386 atenciones distribuidas por grupos etarios del curso de vida y realizó 1,934 tomas de PAP.

Las regiones de salud de Comarca Ngäbe Buglé, Herrera, Los Santos, Darién, Guna Yala y Bocas del Toro continúan utilizando expedientes físicos consolidados en el Sistema de Información SIREGES. El Aplicativo

Comunitario, parte de la Estrategia de Extensión de Cobertura (EEC), registra actividades de organización y participación comunitaria en las regiones de salud de Panamá Este, Panamá Oeste, Chiriquí, Coclé y Guna Yala.

Telemedicina beneficia a más de 1.6 millones de personas en siete regiones del país

Con una inversión de B/. 1.391.000,00, el Ministerio de Salud implementó telemedicina en siete regiones mediante 25 maletines con dispositivos médicos digitales, ampliando el acceso a atención primaria para 1.673.292 habitantes.



El ministro de Salud, Fernando Boyd, durante la presentación de la implementación del programa de telemedicina.

Esta iniciativa mejoró la cobertura y calidad en zonas de difícil acceso, brindando atención a más de 149 pacientes durante giras médicas rurales.

Entre agosto y octubre de 2025, la telemedicina atendió 7,738 pacientes mediante estos servicios:

- Teleconsulta telefónica y videollamada (seguimiento crónicos, Medicina General).
- Teleconsulta telefónica (seguimiento crónicos, Medicina Familiar).
- Teleconsulta telefónica y videollamada (Salud Mental).
- Teleconsulta telefónica (Trabajo Social).

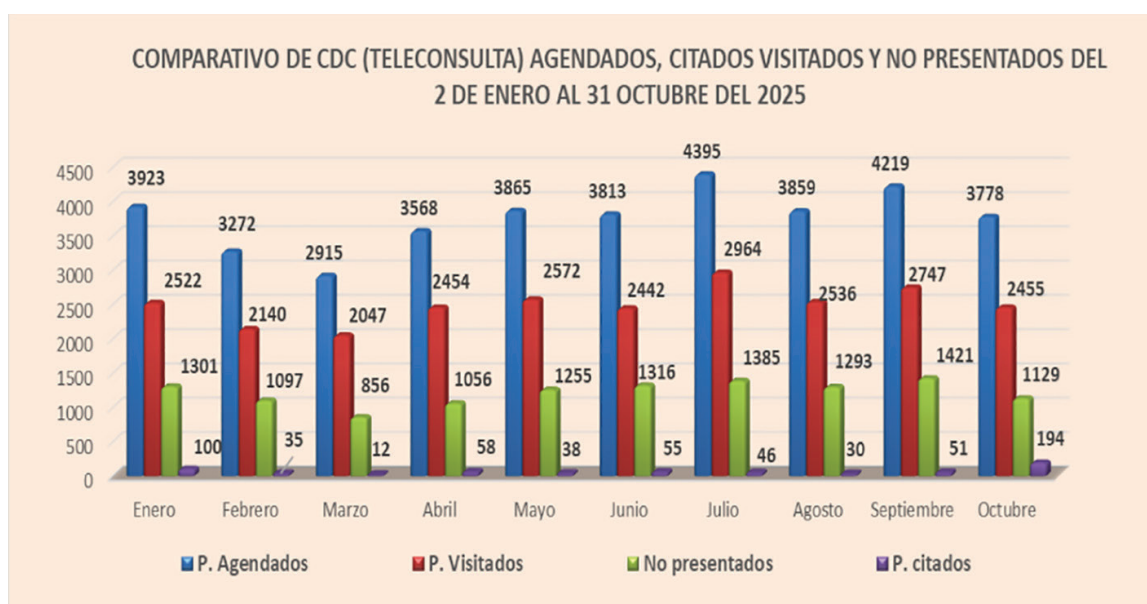

Fuente: Sistema Electrónico de información de Salud, elaborado por el Centro de llamadas citas del Ministerio de Salud

Desde noviembre de 2025, la Plataforma RAISA ofrece telemedicina para seguimiento de pacientes con enfermedades crónicas, llevando atención médica a sus hogares.

RAISA incorpora la Clínica de Cesación de Tabaquismo y avanza en interoperabilidad REMEDI-Expediente Electrónico para unificar información clínica, mejorando la continuidad y la calidad asistencial.

La Plataforma demostró alta funcionalidad en giras de salud en áreas de difícil acceso, capturando e interpretando muestras mediante maletines digitales conectados remotamente con especialistas hospitalarios.



Profesionales de la salud atienden a la población en zonas de difícil acceso, fortaleciendo la continuidad de la atención mediante el Expediente Clínico Extramuros MediGiras, sincronizado con el SEIS.



Médico ofrece atención en la modalidad de Telemedicina, fortaleciendo el acceso a los servicios de salud mediante el uso de tecnologías digitales en ferias y giras integrales

Implementación de telemedicina en giras integrales de salud

A través de la telemedicina, los pacientes no tienen que ir al centro de salud y son atendidos por un médico a través de tele consulta.

El Ministerio de Salud, a través de la Dirección de Provisión de Servicios de Salud, continúa la implementación del Programa Nacional de Telemedicina en 28 instalaciones de salud del primer nivel de atención y hospitales brindando la atención de tele consultas por video llamadas y a través de los maletines de telemedicinas que contienen dispositivos que están siendo utilizados en áreas apartadas, como son las comarcas.

“Hasta la fecha se han beneficiado miles de pacientes; a los mismos se les da el seguimiento desde las instalaciones de salud para controlar su enfermedad crónica”.

Al utilizar los dispositivos se envían los estudios, por ejemplo, de electrocardiograma al Servicio de Cardiología del Hospital Santo Tomás, donde el cardiólogo da su informe.

Los pacientes pueden recibir servicios como: medicina general, servicios de cardiología, medicina familiar, psiquiatría y reumatología.

El paciente ya no tiene que asistir al centro de salud a recibir la atención, pueden realizar una tele consulta con el médico, el cual les recetará los medicamentos y estudios que necesita.

El Programa Nacional de Telemedicina beneficia a doce regiones de salud, entre

ellas Panamá Este, Panamá Oeste, San Miguelito, Colón, Panamá Norte, Bocas del Toro, Coclé, Chiriquí y las comarcas.

Encuentro Nacional sobre Salud Digital, Modernización de Datos e Interoperabilidad para la Gestión de Datos

SE-COMISCA y la Dirección Nacional de Planificación del MINSA organizaron el Encuentro Nacional sobre Salud Digital, Modernización de Datos e Interoperabilidad en Panamá los días 15 y 16 de julio de 2025, con el apoyo de Data Modernization del CDC. El Encuentro Nacional reunió a actores clave del ecosistema de salud digital panameño: MINSA, CSS, AIG, Instituto Conmemorativo Gorgas, SE-COMISCA y expertos internacionales.

Este encuentro marca un paso estratégico hacia la consolidación de una visión compartida de modernización de datos en salud, alineada con la Estrategia Nacional de Transformación Digital en Salud y la Estrategia Regional de Salud Digital (ERSD).

Implementación de la Clasificación Internacional de Enfermedades CIE-11



Durante el taller, realizado el 13 y 14 de febrero 2025 en la Ciudad de Panamá, se abordaron temas como la importancia de la colaboración interinstitucional, la capacitación del personal de salud y los desafíos técnicos asociados a la implementación de la CIE-11. Además, se presentaron las próximas etapas del proceso, que incluyen la actualización de los sistemas de información y la capacitación continua del personal.

La CIE-11 establece la norma mundial para datos de salud, documentación clínica y estadísticas sanitarias, modernizando la codificación de diagnósticos y condiciones médicas para facilitar la interoperabilidad entre sistemas y decisiones basadas en datos precisos.

Se aplica principalmente en atención primaria y resulta compatible con tecnologías digitales de vanguardia, reduciendo costos de capacitación e implementación.

La implementación de la CIE-11 requiere el compromiso de médicos, estadísticos, administradores, tecnólogos e instituciones relacionadas, como norma internacional para registro, notificación, análisis, interpretación y comparación sistemática de datos de mortalidad y morbilidad.

Plan de Capacitación en Terminologías Clínicas, Clasificación Internacional de Enfermedades, Versión 11 (CIE 11) y Codificación de Certificados de Mortalidad



Capacitación en la clasificación internacional de enfermedades
Version 11 (CIE 11) en las regiones de salud

Las capacitaciones en terminologías clínicas, CIE-11 y codificación de certificados de mortalidad, definen acciones estratégicas para su implementación, vinculándolas con la Política Nacional de Salud y la Estrategia Nacional y Hoja de Ruta para la Transformación Digital del Sector Salud 2025-2030.

Sistema Electrónico de Información de Salud (SEIS) (Expediente Electrónico):

El Ministerio de Salud utiliza una plataforma digital centralizada para gestionar información clínica y administrativa, registrando, siguiendo y analizando datos de pacientes, medicamentos, servicios y recursos humanos en instalaciones sanitarias nacionales.



SISTEMA ELECTRÓNICO DE INFORMACIÓN DE SALUD

El Sistema Electrónico de Información de Salud (SEIS) cuenta con un marco legal robusto publicado en la web del MINSA: Decreto Ejecutivo 148 (artículos 46, 49, 53), Resoluciones 697-699 (Gaceta Oficial), Política de Salud 9 y convenios de gestión regional en 14 regiones de salud.

El SEIS impulsa el uso de tecnología evolutiva para procesos homologados que mejoran atención y gestión sanitaria, instalada en 275 instalaciones con avance en fortalecimiento de uso; la Región de Panamá Norte lo utiliza al 100%.

La implementación del SEIS sigue diez fases organizativas de preparación, instalación y acompañamiento, respaldadas por mesa de ayuda 24/7 vía correo y teléfono para incidencias tecnológicas.

El SEIS mejora la atención sanitaria en Panamá centralizando información de pacientes, reduciendo tiempos de espera y facilitando acceso nacional a expedientes para diagnósticos precisos, control de medicamentos y mayor confianza ciudadana.

Datos a Diciembre 2025

- **15,205** Usuarios en el SEIS
- **3,692,790** Pacientes afiliados
- **42,682,500** Citas registradas en SEIS
- **30,622,854** Citas atendidas
- **144,126** Casos y Registros a Mesa de Ayuda

Interoperabilidad:

La interoperabilidad del SEIS unifica y asegura información clínica entre plataformas de salud, destacando logros como RAISA, Cartera de Servicios, Citas Médicas y Consulta de Medicamentos.

- **RAISA** (Registro Asistido de Información de Salud) es el asistente virtual del centro de llamadas del MINSA, instalado en 52 instalaciones para citas nuevas, reconsultas y especialistas, gestionando 777,161 solicitudes (enero-noviembre 2025).

- **La Cartera de Servicios** permite consultar los servicios ofrecidos por las instalaciones de salud, cubriendo actualmente 318 de 414 instalaciones.
- **Citas Médicas** registró 2,263,487 citas de enero a abril de 2025.
- **La Consulta de Medicamentos** enlaza al portal del paciente para verificar disponibilidad en instalaciones de salud, funcionando actualmente en 9 regiones.

Interoperabilidad de Sistemas – Oficina Nacional de Informática

La Oficina Nacional de Informática ha logrado avances significativos en la interoperabilidad de los sistemas institucionales, consolidando la integración con el SEIS y mejorando la conexión con el Portal de Paciente MinSalud.

Consulta de Medicamentos:

Plataforma para consultar disponibilidad de medicamentos en las instalaciones de salud.

- Esta innovación tecnológica ahorra tiempo y recursos a pacientes y familias al consultar disponibilidad inmediata de medicamentos en centros de salud, registrando 9,133 consultas a la fecha.

Beneficiados: 9 Regiones de Salud.

Chiriquí, Herrera, Los Santos, Panamá Este, Panamá Metro, Panamá Norte, Panamá Oeste, San Miguelito y Veraguas.



Sistema de Idoneidades:

La plataforma automatiza y simplifica trámites de Consejo Técnico mediante capacitación al cuerpo técnico para operación eficiente. Impacto social: reducción significativa en tiempos de espera para idoneidades de profesionales de la salud.

Enlaces de Comunicación:

Se sigue trabajando en la implementación de enlaces de comunicación en instalaciones de

- **Impacto Social:** Brindar un mejor servicio de salud en áreas de difícil acceso.
- **Beneficiarios:** En 2025 se implementaron enlaces a 156 de 240 instalaciones de salud.

Punto de Pago:

Se ha definido el convenio macro para la implementación de sistemas de punto de venta (POS) en las instalaciones de salud a nivel nacional, como parte de la modernización de los procesos administrativos y de atención al usuario.

Actualmente, el proyecto cuenta con un plan piloto exitoso en el Hospital Nicolás Solano, donde ya se habilitó el uso de pagos electrónicos, brindando a los pacientes una alternativa más ágil, segura y eficiente para la cancelación de servicios. Este hito representa un logro emblemático para la institución, demostrando los beneficios y la viabilidad del modelo tecnológico.

El objetivo es expandir progresivamente esta solución hacia los centros de salud y hospitales con mayor demanda, priorizando aquellos con alto flujo de pacientes, con el fin de mejorar la experiencia del usuario y modernizar la gestión financiera dentro del Ministerio de Salud.

El Sistema de Información de Recursos Humanos de Salud (SIRHS):

Desarrollado por el Departamento de Programación, continúa avanzando como una herramienta estratégica para la gestión integral del personal a nivel institucional. Su diseño permite fortalecer los procesos administrativos y optimizar la administración del recurso humano en todas las dependencias del Ministerio.

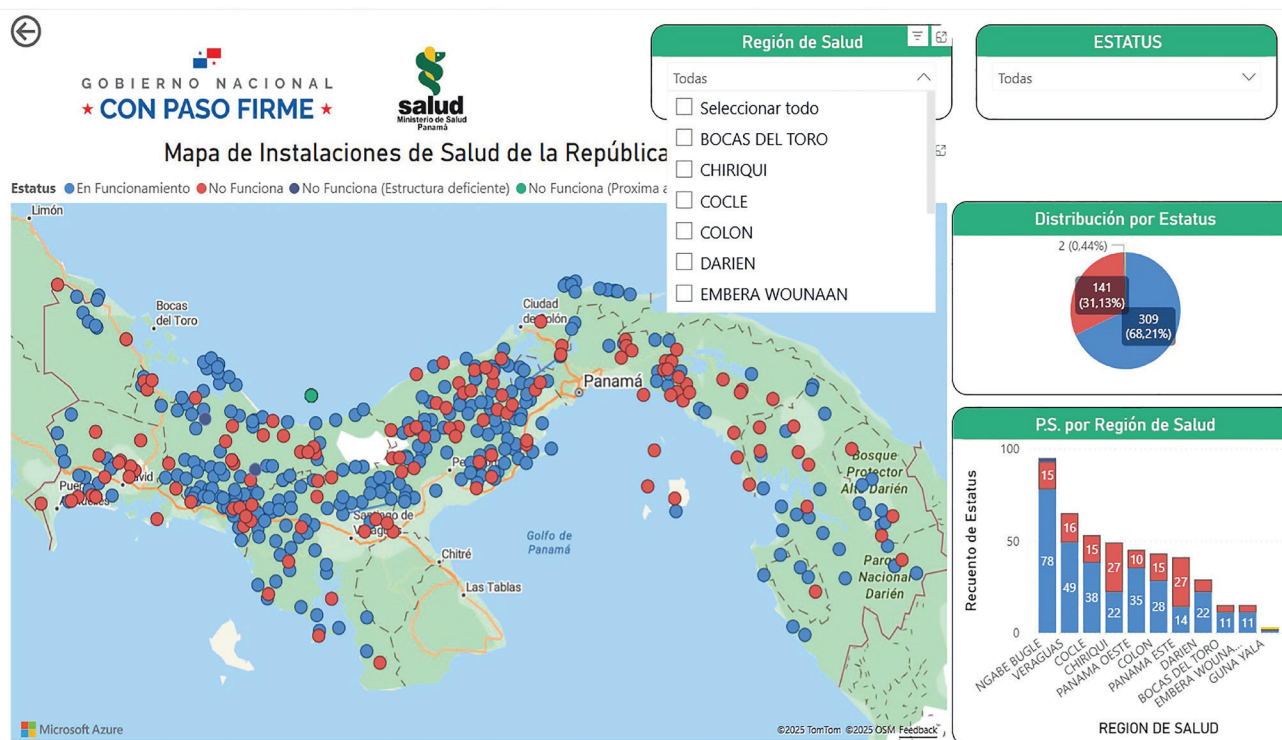



Sistema de Información en Recursos Humanos, Hacia la Transformación

Como parte de su modernización, se está implementando la sistematización y automatización del registro de vacaciones, lo que facilita un manejo más ágil, transparente y administrativo de estos trámites.

Asimismo, seis patronatos están siendo incorporados al uso del SIRHS, ampliando su alcance y estandarizando la gestión del recurso humano. De igual manera, la Caja de Seguro Social ha manifestado interés en adoptar el sistema, manteniéndose actualmente en mesas de trabajo para evaluar su integración futura.

Estos avances consolidan al SIRHS como una plataforma clave para fortalecer la

trazabilidad y modernización de la gestión del talento humano en el sector salud.

Soporte de sistemas de información del MINSA:

La Oficina Nacional de Informática continúa avanzando con paso firme en el fortalecimiento y sostenibilidad de los sistemas de información institucionales.

Su labor se centra en garantizar el funcionamiento óptimo de las plataformas tecnológicas, brindando soporte técnico, mantenimiento de software, actualización de datos y acompañamiento operativo a todas las áreas del Ministerio de Salud.

Entre algunas que podemos mencionar:

Sistema / Plataforma	Estado	Sistema / Plataforma	Estado
SIRHS – Sistema de Información de Recursos Humanos (Gestión integral del personal del MINSA)		SISMED (911) – Sistema de Información de Emergencias Médicas (Gestión y planificación de urgencias médicas)	
PERC – Producción, Eficiencia, Recursos y Costos (Indicadores para toma de decisiones sobre productividad, costos y eficiencia (MINSA – CSS))		IDL – Integrador Logístico (Consolidación de datos de abastecimiento para pacientes con VIH)	
Cuenta de Salud (Sistema para consolidación y análisis de datos institucionales)		Sistema de Libre Venta (Gestión de dispositivos médicos de libre comercialización)	
Certificación de Pacientes para Cannabis Medicinal (Gestión y trazabilidad de pacientes autorizados)		Sistema de Registro de Implantes (Formulario y seguimiento de implantes en pacientes)	
SISVIG – Sistema de Vigilancia Tecnológica (Monitoreo de enfermedades transmisibles y eventos epidemiológicos.)		Sistema de Salud Ambiental (Gestión y vigilancia ambiental)	
Conectatón (Interoperabilidad regional de expedientes médicos)		Sistema para Personas con Discapacidad (Emisión y gestión de certificaciones oficiales)	
Sistema de Vigilancia VIH (Afiliación, seguimiento y actualización de datos de pacientes con VIH)		Módulo de Créditos – Farmacias y Drogas (Gestión de solicitudes de créditos)	
Sistema de Criterio Técnico (Emisión de certificados de insumos y dispositivos médicos)		Página Web de Farmacias y Drogas (Portal institucional y actualizaciones)	

Estado de Sistemas / Plataformas

	Implementado / Soporte activo	5
	Implementado	7
	En desarrollo	3
	Implementado / Mantenimiento	1



Ministerio de Salud, Organización Panamericana de la Salud y el Ministerio de Seguridad firman convenio histórico para llevar medicina vital a comunidades aisladas mediante drones



MINISTERIO
DE SALUD

MEMORIA 2025

CAPÍTULO VI

Proyectos de Infraestructura de la Red de los Servicios de Salud



MINISTERIO
DE SALUD

MEMORIA 2025

PROYECTOS DE INFRAESTRUCTURA DE ALTA RELEVANCIA

Nuevo Hospital Manuel Amador Guerrero



El Ministerio de Salud consolidó uno de los proyectos emblemáticos de la modernización del sistema público de salud en la provincia de Colón mediante la puesta en marcha del Nuevo Hospital Manuel Amador Guerrero.

Esta infraestructura, diseñada para fortalecer la atención médica integral y especializada, beneficia directamente a más de 300.000 habitantes de la región.

El 25 de junio de 2025 se llevó a cabo la inauguración oficial del Nuevo Hospital Manuel Amador Guerrero, con la participación del Presidente de la República, José Raúl Mulino. Este evento marcó un hito histórico en la renovación de la red hospitalaria nacional.

Entre los principales avances alcanzados se destacan:

- Finalización de obras y recepción conforme del proyecto por el Consorcio IMED y el MINSA, con un avance acumulado del 99% y un monto ejecutado de B/. 231,8 millones.
- Puesta en funcionamiento y capacitación técnica del personal médico y biomédico, con apoyo de la CSS, IMED y proveedores especializados de equipos médicos.
- Culminación e interconexión de sistemas electromecánicos y especiales: Incluyendo gases médicos, sistemas de aire acondicionado centralizados, BMS (Building Management System), CCTV, voz/datos y sistemas de seguridad.

- Instalación y certificación de tanques de gases: Tanques de gases médicos (6.000 GL y 1.500 GL) y tanque de gas para cocina (1.000 GL), con aval de los Bomberos de Panamá.

El Nuevo Hospital Manuel Amador Guerrero cuenta con una superficie de 50.414,91 m², 474 camas, 13 salas quirúrgicas y de expulsión, y 87 consultorios, distribuidos en un complejo moderno y funcional con capacidad para atender toda la provincia de Colón, tanto en áreas urbanas como rurales.

Impacto Social y Económico

La construcción y operación del hospital generaron más de 900 empleos directos e indirectos, con un 90% de mano de obra colonense.

En su fase operativa, se prevé la creación de más de 450 plazas permanentes, fortaleciendo la economía local. Además, la infraestructura moderna servirá como centro de formación y capacitación continua para el personal de salud, elevando los estándares de calidad de atención en la medicina regional.

Lecciones aprendidas.

El proyecto demuestra la importancia de integrar sistemas hospitalarios de alta tecnología con una supervisión técnica rigurosa por parte del MINSA, garantizando el cumplimiento de normas internacionales de seguridad y calidad.

Este proceso constituye un modelo de referencia para futuros proyectos de infraestructura sanitaria en el país.

Nuevo Hospital del Niño.



La construcción del Nuevo Hospital del Niño “Dr. José Renán Esquivel” representa un proyecto estratégico que fortalecerá la red hospitalaria pediátrica nacional y elevará la capacidad de respuesta del sistema de salud ante la demanda infantil a nivel nacional.

El Hospital contará con una capacidad instalada de 476 camas, 108 consultorios médicos y 14 quirófanos, distribuidos en una infraestructura moderna de 143.443,14 m².

Esta construcción incorpora tecnología biomédica y electromecánica de última generación para garantizar la seguridad del paciente y la eficiencia operativa.

Principales hitos alcanzados durante el periodo

- Culminación de las 23 losas estructurales del edificio principal, completando la fase de obra gris.
- Avance físico del 49,81% en la torre principal, con progresos en albañilería, fachada y ventanería exterior.
- Avance global del proyecto: 42,38%, incluyendo obras complementarias como estacionamientos, rehabilitación de jardines del Hospital Santo Tomás e infraestructura interna.
- Avance financiero: 33,91%, afectado por limitaciones presupuestarias en la vigencia fiscal 2025.
- Progreso en sistemas electromecánicos: Recepción de escaleras mecánicas, elevadores, chillers y montaje de torres de enfriamiento.
- Avance en equipamiento médico: 23,01%, con aprobación técnica por el MINSA para su adquisición.



Trabajos de adecuación y construcción en el nuevo Hospital del Niño, orientados a fortalecer la infraestructura y garantizar servicios de salud especializados para la población pediátrica del país.

Impacto Esperado

El proyecto beneficiará directamente a más de 1,1 millones de habitantes, al ampliar la capacidad de hospitalización pediátrica y

ofrecer servicios quirúrgicos e intensivos de alta especialización, con integración de tecnología de última generación. Este nuevo hospital se consolidará como el centro nacional de referencia en pediatría, mejorando la calidad, cobertura y tiempos de atención en salud infantil.

INDICADORES Y MÉTRICAS

AVANCE GLOBAL DEL PROYECTO:

ETAPAS	ACTIVIDADES DEL PROYECTO	AVANCE ACTUAL	% AVANCE GLOBAL DEL PROYECTO POR ETAPA
ETAPA 1	1. PRELIMINARES	100%	37.92%
	2. FIANZAS	100%	
	3. COSTOS INDIRECTOS	74.50%	
	4. CONSTRUCCIÓN HOSPITAL DEL NIÑO	49.81%	
	5. AJUSTE EN HOSPITAL DEL NIÑO POR ADECUACIONES A POSIBLES PAN DEMIAS		
ETAPA 2	7. OTRAS DEMOLICIONES	0%	0%
	8. CONSTRUCCIÓN ESTACIONAMIENTOS	0%	
	9. CONSTRUCCIÓN DE ESTACIONAMIENTOS (SISTEMA INT. CONTROL PARKING)	0%	
	10. CONSTRUCCIÓN DE KIOSCOS	0%	
	11. REHABILITACIÓN DE LOS JARDINES Y OBRAS EXTERIORES	0%	
	12. INFRAESTRUCTURA	0%	
	13. CONTRUCIÓN DE INFRAESTRUCTURA ELÉCTRICA PRIMARIA	0%	
ETAPA 1B	14. EQUIPO MÉDICO COMPLETO DE ACUERDO AL LISTADO	23%	4.47%
	15. MOBILIARIO COMPLETO DE ACU ERDO AL LISTADO	0%	
ETAPA 3	16. MANTENIMEINTO PREVENTIVO Y CORRECTIVO POR 3 AÑOS	0%	0%
AVANCE GLOBAL DEL PROYECTO A LA FECHA			42.38%

Fuente: Dirección Nacional de Infraestructuras de Salud

Lecciones Aprendidas

El desarrollo del proyecto reafirma la importancia de una planificación integral desde la fase de diseño hasta la ejecución, bajo un modelo llave en mano que garantice coherencia técnica, continuidad financiera y reducción de riesgos de retraso. La experiencia evidencia que la fragmentación en la gestión y la falta de sincronización presupuestaria pueden impactar significativamente los tiempos y costos de ejecución en proyectos de alta complejidad hospitalaria.

Hospital General de Metetí – Provincia de Darién.



En 2024 se reactivó la construcción del **Hospital General de Metetí**, con una inversión de **B/. 148.7 millones**.

A noviembre de 2025, el proyecto presenta un **45.31% de avance físico** y **38.7% financiero**, incluyendo **139 camas** y cobertura para **74,883 habitantes**.

Principales avances:

- Instalación de estructuras electromecánicas.
- Desarrollo de servicios de emergencia, maternidad, pediatría, cuidados intensivos y diagnóstico.



El Ministro de Salud, Fernando Boyd Galindo, durante su recorrido por la construcción del Hospital General de Metetí

Hospital General de Bugaba – Provincia de Chiriquí



El Hospital de Bugaba avanza con un 74.27% de ejecución física, con una inversión total de B/. 101.8 millones.

La infraestructura contará con 172 camas, 27 consultorios y 5 quirófanos, y beneficiará a más de 171,000 habitantes de Bugaba, Barú, Renacimiento y Tierras Altas.

Hitos destacados:

- Construcción de edificios para quimioterapia y hemodiálisis, con 15 sillones cada uno.
- Avances en áreas críticas: urgencias, imagenología y cuidados intensivos.
- Proyección de culminación durante 2026.



Hospital de Bugaba
Lobby principal
La Concepción, Bugaba, Chiriquí
Septiembre 2025



Hospital de Bugaba
Sala de Espera de Administración Módulo K
La Concepción, Bugaba, Chiriquí
Septiembre 2025

Hospital Regional Aquilino Tejeira – Provincia de Coclé



El proyecto mantiene un **73.25% de avance físico y 60.50% financiero**, con inversión de **B/. 214 millones**.

Contará con **47,000 m²** de área cerrada y beneficiará a **más de 350,000 personas**.

Hitos principales:

- Instalación de sistemas electromecánicos, eléctricos y de climatización.
- Avance en colocación de mobiliario y equipos médicos fijos.
- Proyección de culminación para **enero de 2026**.

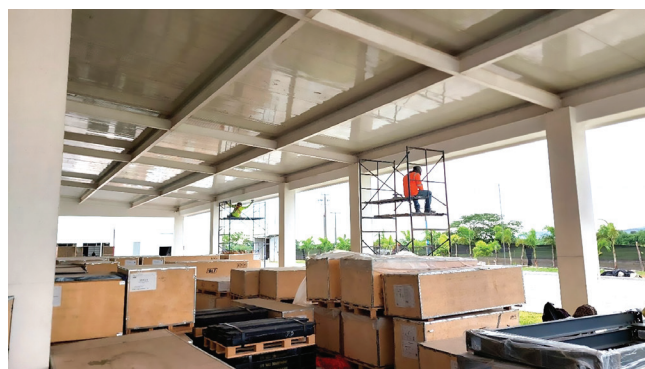

Instalaciones del Hospital Aquilino Tejeira, en la Región de Salud de Coclé, próximas a su inauguración, que fortalecerán la capacidad de atención hospitalaria y los servicios de salud para la población.

Centro de Salud de Río Hato – Provincia de Coclé



Entrega de Obra

Agosto 2025

Centro de Salud Río Hato

Distrito de Antón-Prov. Coclé

El proyecto de **reposición y equipamiento** del Centro de Salud de Río Hato alcanza un **98% de avance físico**, con una inversión de **B/. 15 millones**.

La infraestructura de 5,952.6 m² beneficiará a **17,773 habitantes**, fortaleciendo la atención primaria y la red de servicios de salud en el área costera de Coclé.

Policentro de Salud de San Isidro – San Miguelito



El **Policentro de San Isidro** registra un **85.25% de avance físico** y **66.06% financiero**, con inversión de **B/. 35.1 millones**.

Beneficiará a **más de 32,000 personas** de la Región de Salud de San Miguelito y contará con servicios ampliados de **atención primaria, emergencias y laboratorio clínico**.



Avances finales en las estructuras internas del Policentro de San Isidro en San Miguelito

Hospital Anita Moreno – Provincia de Los Santos

El 28 de julio de 2025 se emitió la orden de proceder para la reactivación del Hospital Anita Moreno, con una inversión de B/. 51.1 millones.

El proyecto beneficiará a 98,500 personas y tiene como meta modernizar la red hospitalaria de Azuero, ampliar servicios especializados y reducir traslados hacia la capital.

Durante el periodo 2024–2025, el MINSA ha consolidado avances sustantivos en la modernización y expansión de la infraestructura hospitalaria nacional, priorizando proyectos de alto impacto regional y poblacional.

Estas acciones fortalecen la capacidad institucional del Estado para garantizar el derecho a la salud, mediante instalaciones seguras, tecnológicamente actualizadas y con personal capacitado, en cumplimiento de los objetivos estratégicos del **Gobierno Nacional y el Plan de Salud 2030**.



Avances en las remodelaciones del Hospital Regional Anita Moreno



MINISTERIO
DE SALUD

MEMORIA 2025

CAPÍTULO VII

Avances con Innovación: Medicamentos para un Panamá con Salud y Bienestar



MINISTERIO
DE SALUD

MEMORIA 2025

Medicamentos para un Panamá con Salud y Bienestar

Autoridad Reguladora



Nuestra gestión ha estado orientada a consolidar un sistema de salud más equitativo, eficiente y sostenible, con énfasis en la innovación, la transparencia y el fortalecimiento institucional.

En este contexto, el acceso oportuno a medicamentos seguros, eficaces y de calidad se constituye en un eje estratégico fundamental para garantizar el derecho a la salud y mejorar el bienestar de la población.

Este capítulo presenta de manera integrada los principales avances alcanzados gracias al trabajo coordinado entre la **Dirección Nacional de Farmacia y Drogas (DNFD)**, en su rol normativo y regulador, y la **Dirección de Medicamentos e Insumos (DMI)**, responsable de la planificación, adquisición, logística y distribución de medicamentos e insumos para la salud.

Esta articulación ha permitido crear las condiciones necesarias para avanzar hacia la innovación tecnológica, la modernización de procesos y la mejora continua del acceso a

medicamentos, alineados con estándares internacionales y buenas prácticas.

Planeación Estratégica y Enfoque de Innovación

Como parte del proceso de fortalecimiento institucional, la DNFD impulsó la formulación y ejecución del Plan Estratégico 2025–2029. A diciembre de 2025, este plan registra un avance aproximado del 60%, con un cumplimiento promedio del 85% en las líneas de acción previstas. Su elaboración se basó en un enfoque participativo que involucró a directivos, técnicos y colaboradores mediante comisiones de trabajo, consultas internas, encuestas y sesiones de análisis estratégico.

El enfoque de innovación adoptado se centró en cuatro ejes principales: la mejora de procesos regulatorios, la incorporación progresiva de herramientas tecnológicas, la armonización normativa y el fortalecimiento de capacidades humanas. Estos ejes buscan responder de manera más ágil y eficaz a las necesidades del sistema de salud y de la población.



Inauguración del nuevo sitio web de la Dirección Nacional de Farmacia y drogas, que fortalece el acceso transparente y eficiente a información y trámites para la ciudadanía.

Fortalecimiento del Sistema Regulatorio Nacional

Temas de salud
Países
Sala de prensa
Emergencias
Datos
Acerca de la OMS

Hogar / Herramientas y kits de herramientas / Herramientas de evaluación comparativa global

RS  01-NATIONAL REGULATORY SYSTEM (RS) Contains data: Yes Implementation Percentage 94	MA  02-REGISTRATION AND MARKETING AUTHORIZATION (MA) Contains data: Yes Implementation Percentage 94	VL  03-VIGILANCE (VL) Contains data: Yes Implementation Percentage 97
MC  04-MARKET SURVEILLANCE AND CONTROL (MC) Contains data: Yes Implementation Percentage 94	LI  05-LICENSING ESTABLISHMENT (LI) Contains data: Yes Implementation Percentage 95	RI  06-REGULATORY INSPECTION (RI) Contains data: Yes Implementation Percentage 83
LT  07-LABORATORY TESTING (LT) Contains data: Yes Implementation Percentage 96	CT  08-CLINICAL TRIAL'S OVERSIGHT (CT) Contains data: Yes Implementation Percentage 97	LR  09-NRA LOT RELEASE (LR) Contains data: Yes Implementation Percentage 94

Herramientas de evaluación comparativa global

Un avance significativo en materia regulatoria fue la participación activa de la DNFD en la **Herramienta Mundial de Evaluación de los Sistemas Reguladores de Productos Médicos (Global Benchmarking Tool – GBT)** de la Organización Mundial de la Salud (OMS). La autoevaluación realizada en marzo de 2024 permitió identificar nudos críticos y oportunidades de mejora, especialmente en áreas como la supervisión de ensayos clínicos y la capacidad del laboratorio de referencia.

Como resultado de este ejercicio, se diseñaron e implementaron acciones correctivas integradas al Plan Estratégico 2025–2029, fortaleciendo la gobernanza regulatoria y sentando las bases para la adopción de enfoques de reliance y reconocimiento regulatorio, orientados a agilizar procesos sin comprometer la seguridad y calidad de los medicamentos.

Entre los principales logros regulatorios se incluyen:

- Elaboración de procedimientos e instructivos para la formulación, revisión y modificación de documentos normativos, con el acompañamiento de la asesoría legal institucional.
- Creación del procedimiento basado en autoridades listadas por la OMS (**WLA**) para la evaluación de dossiers de registro sanitario.
- Participación en procesos de evaluación conjunta de productos biológicos con otras agencias regulatorias, fortaleciendo la cooperación regional.
- Desarrollo, en coordinación con la OPS, el Programa Ampliado de Inmunizaciones (PAI) y el Departamento de Farmacovigilancia, de una guía nacional para la gestión de Eventos Supuestamente Atribuibles a la Vacunación o Inmunización (ESAVI).

Marco Normativo Modernizado y Orientado a la Innovación

Durante el período evaluado se desarrolló y actualizó un amplio marco normativo que responde a las necesidades actuales del sistema de salud, incorporando criterios de innovación, seguridad sanitaria y acceso.

Entre estos instrumentos se destacan decretos ejecutivos y resoluciones relacionadas con el reconocimiento automático de registros sanitarios, la regulación del cannabis medicinal, la farmacovigilancia, la cosmetovigilancia, los radiofármacos y la intercambiabilidad terapéutica.

Este esfuerzo normativo ha sido clave para facilitar el acceso a medicamentos innovadores y genéricos de calidad, promover la competencia, fortalecer la vigilancia sanitaria y generar confianza en los procesos regulatorios nacionales.

Articulación Interinstitucional y Cooperación Internacional

La Dirección Nacional de Farmacias y Drogas y la Dirección de Medicamentos e Insumos, fortalecieron la coordinación interinstitucional y la cooperación internacional como herramientas estratégicas para el desarrollo del sistema farmacéutico nacional.

Un hito relevante fue la firma del **Convenio de Cooperación N.º 007-24**, mediante el cual se creó el Comité Ejecutivo Interinstitucional para la Prevención, Detección y Persecución de Productos Farmacéuticos Subestándar y Presuntamente Falsificados o Ilícitos (**CEIPFFIS**).

Asimismo, Panamá fue sede del **XIV Encuentro de Autoridades Competentes en Medicamentos de Iberoamérica**, y participó activamente en reuniones de la Red Panamericana para la Armonización de la Reglamentación Farmacéutica (Red PARF), talleres especializados en radiofármacos, buenas prácticas de laboratorio y farmacovigilancia, así como encuentros regionales orientados al fortalecimiento de capacidades regulatorias.

Desarrollo del Capital Humano y Gestión del Conocimiento

El fortalecimiento del talento humano fue un componente transversal de la estrategia institucional. Los colaboradores de la DNFD y la DMI participaron en cursos virtuales, pasantías y seminarios especializados, incluyendo capacitaciones impartidas por la Agencia Española de Medicamentos y Productos Sanitarios (AEMPS) y el Uppsala Monitoring Centre de la OMS.



Inauguración del nuevo sitio web de la Dirección Nacional de Farmacia y Drogas, que fortalece el acceso transparente y eficiente a información y trámites para la ciudadanía.

De igual forma, se desarrollaron acciones de capacitación dirigidas a los actores regulados y a estudiantes de las facultades de farmacia, promoviendo el conocimiento del rol regulador del Estado, el cumplimiento normativo y el uso racional de medicamentos.

Normas reguladoras desarrolladas

Decreto	Título
Decreto Ejecutivo No. 27 de 26 de noviembre de 2025	Que designa a los miembros del Consejo Técnico de Cannabis Medicinal.
Decreto Ejecutivo N° 12 (De miércoles 25 de junio de 2025)	Que modifica los artículos 1,2 Y 5 DEL Decreto Ejecutivo No.2 de 7 de enero de 2025, que establece el procedimiento de reconocimiento de registros sanitarios a medicamentos fabricados y registrados en países que cuentan con autoridades reguladoras que forman parte de la lista de autoridades de la OMS - WLA modificado por el Decreto Ejecutivo 4 del 05/02/2025
Decreto Ejecutivo N°6 del 4 de abril del 2025	Que reglamenta la Ley 242 de 13 de octubre de 2021 Que regula el uso medicinal y terapéutico del cannabis y sus derivados y dicta otras disposiciones.
Decreto Ejecutivo No. 4 de 5 de febrero de 2025	Que modifica el Decreto ejecutivo N°2 procedimiento de Reconocimiento Automático de Registro Sanitario de Medicamentos fabricado y registrados en países que cuente con autoridades reguladoras que forman parte de la lista WLA
Decreto Ejecutivo No. 2 de 7 de enero de 2025	Que establece el procedimiento de Reconocimiento Automático de Registro Sanitario de Medicamentos fabricado y registrados en países que cuente con autoridades reguladoras que forman parte de la lista WLA

Resolución	Título
Resolución 233 de 7 de junio de 2024.	Que aprueba el uso de Formulario de Notificación de Sospechas de Efectos indeseables a Productos Cosméticos.
Resolución N° 336 de 5 de agosto de 2024	Nuevas disposiciones sobre el uso de los productos que contienen ácido valproico y sus sales en pacientes masculinos y en mujeres en edad fértil y con capacidad reproductiva.
Resolución N° 004 (De lunes 13 de enero de 2025)	Que aprueba la guía para la elaboración de informes periódicos de seguridad (IPS/PBRER).
Resolución No. 006 de 15 de enero de 2025	Que aprueba el Reglamento de Buenas Prácticas de Manufactura de Radiofármacos y la Guía de Buenas Prácticas de Manufactura de Radiofármacos
Resolución 44 de 17 de marzo de 2025.	Que aprueba el Manual de Buenas Prácticas de Cosmetovigilancia
Resolución No. 118 de 09 de mayo de 2025	Manual de uso de e-reporting industria y la guía para la implementación del diccionario WHODRUG
Resolución No. 985 de 3 de julio de 2025.	Por la cual se actualizan los principios activos de los medicamentos que deben demostrar equivalencia terapéutica obligatoria al momento de solicitar el registro sanitario y, con ello, la intercambiabilidad, y sus medicamentos de referencia.

La Dirección Nacional de Farmacia y Drogas encabezó el proceso de formulación e implementación del Plan Estratégico 2025–2029, consolidando la visión regulatoria del sector. De manera articulada, la Dirección de Medicamentos e Insumos para la Salud (DMIS) ajustó su planificación operativa y presupuestaria a este marco, garantizando que los procesos de adquisición, almacenamiento y distribución de medicamentos e insumos se ejecutaran bajo criterios de eficiencia, calidad y sostenibilidad, fortaleciendo la articulación entre la regulación sanitaria y el acceso oportuno a los medicamentos.

Gestión de adquisición de medicamentos e insumos requeridos por las 15 regiones de salud para el año 2025.

Para atender las enfermedades más prevalentes en el país, se realizaron compras de medicamentos e insumos para la salud mediante el presupuesto de funcionamiento, por un monto total de B/. 41.734.372,91. De los 1.388 renglones gestionados, se adquirieron 1.324, lo que representa un nivel de ejecución del 95,38%.

En el cuadro N°1 se detallan los renglones de medicamentos e insumos adquiridos.

Cuadro N° 1
RENGLONES ADQUIRIDOS POR FONDO DE FUNCIONAMIENTO PARA EL
PRIMER NIVEL DE ATENCIÓN.
ENERO 2025 A NOVIEMBRE 2025

Tipo de insumo	Cantidad de renglones adquiridos	Monto de los renglones gestionados
Medicamentos	590	B/. 26,777,025.99
Médico-Quirúrgico	247	B/. 2,983,985.25
Laboratorio	531	B/. 8,633,221.01
Odontología	36	B/. 1,519,031.15
Radiología e Imagenología	32	B/. 718,844.37

Fuente: datos obtenidos de la Dirección de Medicamentos e Insumos Sanitarios

Adquisición con calidad

Con el objetivo de mejorar las características y calidad de los dispositivos médicos adquiridos para los servicios de salud, el Departamento de Categoría de Insumos evaluó y actualizó los catálogos de insumos necesarios para Odontología, Laboratorio, Clínica de Heridas, Médico-Quirúrgico, Imagenología y Bioseguridad. Estos catálogos se utilizan en la estimación y pedidos de las quince regiones de Salud.

Apoyo a los hospitales en la adquisición de medicamentos e insumos

Además de los procesos regulares, se realizaron 4 compras por un total de USD 175.000,00 de pruebas cualitativas para la detección de ARN de los virus VIH-1 y VIH-2, VHC, y ADN del virus VHB.

Estas adquisiciones cumplen con la Ley 35 de 30 de mayo de 2018 y el Decreto Ejecutivo 174 de 24 de mayo de 2019 (artículo 24), y se destinan al tamizaje NAT de unidades de sangre donadas en los bancos de sangre del país. Serán procesadas en el Banco de Sangre del Hospital Santo Tomás.

Cuadro N° 2
PRESUPUESTO ASIGNADO A HOSPITALES REGIONALES
PERIODO 2024

DESTINO	MEDICAMENTOS	LABORATORIOS	IMAGENOLÓGIA	MÉDICO QUIRÚRGICO - ODONTOLOGÍA
Hospitales Regionales	B/. 25,899,853.00	B/. 5,617,372.00	B/. 4,543,677.00	B/. 7,191,294.00

Fuente: datos obtenidos de la Dirección de medicamentos e Insumos Sanitarios

Avances en la optimización del Sistema de Adquisición Logística de Medicamentos e Insumos (SALMI)

Se realizaron las siguientes actividades técnicas relacionadas con el sistema SALMI:

- Reunión técnica con el equipo informático del MINSA para evaluar las pruebas de integración de SALMI con otros sistemas de información, y elaboración del documento técnico para la implementación del servidor SALMI-AN del ANIS en instalaciones del MINSA.

- Reunión técnica con el equipo informático del MINSA para evaluar las pruebas de integración de SALMI con otros sistemas de información, y elaboración del documento técnico para la implementación del servidor SALMI-AN del ANIS en instalaciones del MINSA.
- Participación en reunión técnica en oficinas de la OPS y con el consultor de SALMI, para coordinar y planificar actividades de capacitación destinadas al fortalecimiento de la implementación de SALMI en las 15 regiones de salud y áreas priorizadas (Darién y Ngäbe Buglé), con fondos del proyecto AECID-OPS.
- Taller de SALMI dirigido a jefes regionales de farmacia y jefes de almacenes regionales de San Miguelito, Panamá Este, Panamá Oeste, Guna Yala, Darién y Colón, con apoyo de AECID-OPS; así como a otras regiones de salud.

Mejoras en los procesos de adquisiciones de medicamentos e insumos médicos



Presentación de informe de gestión correspondiente al año 2024, orientado al fortalecimiento de la eficiencia y agilidad de los procesos de suministro de medicamentos, en beneficio de la población

Se realizan revisiones periódicas de los procesos de compras, implementando mejoras sistemáticas para agilizar las adquisiciones de medicamentos e insumos médicos, minimizando los tiempos de entrega sin menoscabo de los principios rectores de transparencia, economía, responsabilidad, eficacia, eficiencia y debido proceso.

Los servidores que laboran en el Departamento de Compras de Medicamentos e Insumos para la Salud participan de un programa de educación continua con el objetivo de ser evaluados y actualizados regularmente sobre temas de contratación pública.

Aplicaciones de la Ley 419 de 1 de febrero de 2024

El Departamento de Compras de Medicamentos e Insumos para la Salud participó activamente y realizó aportes significativos a la Ley 419 de 1 de febrero de 2024, que regula los medicamentos y otros productos para la salud humana, así como la adquisición pública de medicamentos, insumos de salud, dispositivos y equipos médicos; además, contribuyó a su reglamentación.

En colaboración con la Dirección General de Contrataciones Públicas (DGCP), el Departamento de Compras realizó aportes técnicos en la adecuación del Sistema Electrónico de Contrataciones Públicas “PanamaCompra” a los preceptos de la nueva Ley de Contrataciones Públicas.

Se realizaron talleres de capacitación a nivel nacional sobre la nueva Ley con la participación del personal de los departamentos de

compras de los Hospitales regionales, patronatos y de los niveles regionales de todo el país.

Almacén Nacional de Insumos para la Salud

El almacén de medicamentos e insumos de la DNFD, con dos años de funcionamiento, se encarga de la recepción, ingreso, almacenamiento y distribución de los medicamentos e insumos adquiridos por el MINSA, conforme a los procesos de compras del nivel central.

Desde este almacén, los productos se entregan a los almacenes de las 15 regiones de salud, que a su vez los distribuyen a las instalaciones de salud y hospitales de la red del Ministerio de Salud.

Programa de Medicamentos a Precios Bajos



Impacto del acceso a medicamentos a bajo costo, reflejado en la reducción significativa del gasto de bolsillo y el ahorro económico para los usuarios

Este programa surgió como iniciativa del señor Presidente de la República y el Ministro de Salud, con el propósito de ofrecer a los panameños medicamentos a precios accesibles mediante la sola presentación de receta médica en centros de salud distribuidos a lo largo del país. Incluye fármacos para enfermedades prevalentes como hipertensión, diabetes, hipercolesterolemia, artritis y otras patologías comunes en la población.

El programa genera ahorros de hasta un 90% en el precio de los medicamentos en comparación con las farmacias privadas, e incluye un total de 160 fármacos.

Hub Farmacéutico y de Dispositivos Médicos.



Siguiendo instrucciones del señor Ministro de Salud, y en colaboración con la Dirección Nacional de Farmacia y Drogas, la Dirección General de Salud, la Dirección de Dispositivos Médicos y la Oficina de Asuntos Internacionales, desarrollaron en conjunto el Proyecto del Hub Farmacéutico y de Dispositivos Médicos. Esta iniciativa aprovecha la posición geográfica estratégica de Panamá para posicionar al país como centro de inversión continental y global, generando empleo mediante la fabricación y acondicionamiento de medicamentos,

logística de productos sanitarios, ensayos clínicos, capacitación y desarrollo de recursos humanos.

Banco de Antídotos y Protocolos de Atención

Ante diversos incidentes de intoxicación accidental o intencional por productos químicos, plaguicidas, medicamentos u otras sustancias, se identificó la necesidad de crear un banco de antídotos y protocolos unificados de atención.

Esta iniciativa busca disponer de sustancias neutralizantes para estas contingencias, estandarizar la atención médica, agilizar la obtención de antídotos y garantizar su distribución expedita a los afectados en todo el país.



Instalación de la Comisión Técnica Interinstitucional para la Producción, Distribución y Uso Adecuado de Antídotos.

Atendiendo las directrices de la Ley 419 de Medicamentos, se instaló una comisión integrada por representantes del MEF, CSS, Defensoría del Pueblo, gremios médicos y farmacéuticos, así como pacientes con enfermedades crónicas. Su propósito es que el Ministerio de Salud y la Caja de Seguro Social unan esfuerzos para adquirir

medicamentos que cumplan con estándares de calidad, eficacia y seguridad, asegurando un suministro oportuno y continuo.

Comisión de Desabastecimiento Critico de Medicamentos

Atendiendo las directrices de la Ley 419 de Medicamentos, se instaló una comisión integrada por representantes del MEF, CSS, Defensoría del Pueblo, gremios médicos y farmacéuticos, así como pacientes con enfermedades crónicas.

Su propósito es que el Ministerio de Salud y la Caja de Seguro Social unan esfuerzos para adquirir medicamentos que cumplan con estándares de calidad, eficacia y seguridad, asegurando un suministro oportuno y continuo.

Comisión de Salud Especializada

Esta comisión, integrada por diversas instancias ministeriales y representantes de pacientes, se constituye para enfrentar el reto de adquirir medicamentos especializados. Asimismo, se instaló la Comisión Técnica Interinstitucional para la Producción, Distribución y Uso Adecuado de Antídotos.



Ambas buscan que los hospitales lleguen a acuerdos con empresas fabricantes, utilizando indicadores de rendimiento, para

acceder a tratamientos de primera línea frente a patologías poco comunes pero críticas.

COMISCA

Participando en diferentes grupos de trabajo relacionados con las listas de medicamentos a nivel regional para ser adquiridos mediante procesos de compras regionales donde se pueden obtener medicamentos de calidad a precios razonables para toda la región lo que constituye un paliativo a las economías de los países de centro América y Republica Dominicana.

Comisión Nacional de Medicamentos de Panamá

La comisión está integrada por profesionales de la medicina y la farmacia en representación de la Caja de Seguro Social y el Ministerio de Salud, así como de los gremios médicos y farmacéuticos, con el apoyo de la Universidad de Panamá.

Esta comisión propone todos los medicamentos que deber ser manejados por las instituciones publicas de salud abarcando las patologías tanto de atención primaria y especializada



MINISTERIO
DE SALUD

MEMORIA 2025

CAPÍTULO VIII

Servicios de Salud Poblacional: un Compromiso del Minsa con la Población Panameña



MINISTERIO
DE SALUD

MEMORIA 2025

Un compromiso del MINSA con la población panameña

El Ministerio de Salud (MINSA) consolidó avances significativos en la prestación de servicios de salud poblacional, mediante el fortalecimiento de capacidades institucionales y la ampliación de la cobertura territorial, con énfasis en zonas de difícil acceso.

Los hitos expuestos en este capítulo reflejan un compromiso institucional sostenido con la equidad en salud, la calidad asistencial y la inclusión social, orientado a garantizar la prestación de atención integral a toda persona, independientemente de su condición socioeconómica o ubicación geográfica, en pleno respeto a sus derechos humanos.

Modernización Institucional y Fortalecimiento del Talento Humano

La gestión 2024-2025 priorizó la modernización de los procesos internos y la inversión estratégica en el recurso humano para asegurar la continuidad y calidad de los servicios de salud.

Procesos regulatorios más transparentes y eficientes

Se consolidó un avance sustancial en la simplificación y transparencia de los trámites profesionales mediante la implementación del Sistema de Emisión, Control y Seguimiento de Idoneidades, una herramienta digital que agiliza y optimiza la certificación de profesionales de la salud.

Asimismo, se culminó la digitalización integral de los libros de registro del Consejo Técnico de Salud Pública, lo que optimiza la trazabilidad documental y fortalece la seguridad e integridad de la información.



Implementan código QR para verificar idoneidad de funcionarios en operativos de Salud Pública

Fortalecimiento estratégico del recurso humano

El Ministerio de Salud (MINSA) ejecutó un plan estratégico de fortalecimiento del talento humano, materializado en los siguientes logros:

- **Diálogo gremial:** Se realizaron mesas técnicas de consenso con 23 gremios profesionales, alcanzando acuerdos clave en materia de retribución, distribución y condiciones laborales del personal.
- **Aumento de plazas y nombramientos:** Se proyectaron 4.378 nuevas plazas para 2026 (dirigidas a técnicos, administrativos y personal de apoyo); durante el período reportado, se ejecutaron 2.149

nombramientos, 735 renovaciones y 1.392 nuevos ingresos de personal.

- Evaluación y gestión: Se validaron 18.872 evaluaciones de desempeño, y se avanzó un 75% en el desarrollo del Sistema de Información de Recursos Humanos en Salud (SIRHS), integrando bases de datos de patronatos para una gestión más eficiente.
- Vicepresidencia de la Red Regional de Funciones Esenciales de Salud Pública (RedFESP)



La Organización Panamericana de la Salud/Organización Mundial de la Salud (OPS/OMS) valora el esfuerzo conjunto del Ministerio de Salud, conducido desde la Dirección Nacional de Planificación de Salud, para fortalecer la gobernanza del sector salud y la implementación de las Funciones Esenciales de Salud Pública (FESP).

En reconocimiento a la larga experiencia de Panamá en este ámbito y nuestra colaboración continua con las herramientas y apoyos de la OPS/OMS para fortalecer la gobernanza en salud, Panamá asume el rol de Vicepresidente de la Red sobre Funciones Esenciales de Salud Pública (RedFESP), con satisfacción y compromiso.

- Presidencia Pro-Témpore de la Comisión Técnica de Recursos Humanos en Salud de COMISCA. Desde esta posición, el país lideró análisis de mercado laboral y la actualización regional en políticas de personal de salud.

Avances en Vigilancia Epidemiológica, Inmunización y Control de Enfermedades

Se fortalecieron los mecanismos de prevención, vigilancia y respuesta ante amenazas a la salud pública, con énfasis especial en el Programa Ampliado de Inmunización (PAI).

Hitos en vacunación y expansión del PAI



Lanzamiento de la semana de Vacunación en Las Américas 2025

El Ministerio de Salud (MINSa), a través del Programa Ampliado de Inmunizaciones (PAI), garantizó la disponibilidad, distribución y aplicación gratuita de vacunas, mediante campañas masivas que impulsaron coberturas vacunales elevadas para la protección poblacional.

- Sede de la 23ª Semana de Vacunación en las Américas (SVA): Panamá albergó el evento regional, celebrando la campaña del 23 al 30 de abril de 2025 bajo el lema “Tu Decisión Marca la Diferencia”. Se actualizaron esquemas de vacunación en niños menores de 5 años, escolares, embarazadas, pacientes crónicos y adultos mayores, aplicando un total de 351.503 dosis a nivel nacional.
- Actualizaciones y nuevas introducciones al esquema nacional de vacunación. Aprovechando la Semana de Vacunación en las Américas (SVA), se oficializaron transiciones clave: de la vacuna contra el neumococo 13-valente a la 20-valente, y de VPH tetravalente a nonavalente, optimizando la protección contra infecciones respiratorias y virus de papiloma humano.
- Vacuna contra el virus sincitial respiratorio (VSR): Panamá se posicionó como el primer país de la región en su introducción, dirigida a adultos mayores de 60 años y embarazadas (semanas 32-36 de gestación). Se adquirieron 104.700 dosis.
- Campaña anual de influenza: Se procuraron 1.262.900 dosis de vacuna trivalente, aplicando 1.217.609 hasta el 13 de noviembre.

- Vacuna COVID-19: Se adquirieron 44.400 dosis de la fórmula JN.1 de Moderna, apta para población desde los 6 meses de edad.
- Otras campañas relevantes
 - Hepatitis A y B: En el Día Mundial contra la Hepatitis (28 de julio), se ejecutó una campaña masiva en centros comerciales y terminales, aplicando 17.594 dosis.
 - Poliomielitis: Campaña Nacional en octubre, con 66.346 dosis aplicadas, de las cuales 5.811 correspondieron a niños menores de 5 años.

Alcance Regional de la Semana de Vacunación de las Américas (Ministerio de Salud).

Región de Salud	Dosis Aplicadas
Bocas del Toro	20,971
Coclé	193,384
Colón	6,024
Chiriquí	57,276
Darién	1,854
Herrera	7,327
Los Santos	6,834
P. Este	2,199
P. Metropolitana	61,609
P. Norte	2,861
P. Oeste	36,461
San Miguelito	10,760
Veraguas	15,961
C. Guna Yala	7,745
C. Ngäbe-Buglé	27,660
C. Emberá	2,416

Fuente: Departamento de Estadísticas de Salud de las Regiones de salud.



Jornada nacional de vacunación en el marco de la Semana de Vacunación de Las Américas

Vigilancia fronteriza

En colaboración con el CDC y SE-COMISCA, se desarrolló e implementó el Programa Maestro de Vigilancia de Fronteras, Alerta Temprana y Respuesta en Salud Pública, fortaleciendo la capacidad de respuesta ante riesgos transfronterizos.



Programa Maestro de Vigilancia de Fronteras, Alerta Temprana y Respuesta en Salud Pública, para el fortalecimiento de la seguridad sanitaria del país.



El Ministerio de Salud en colaboración con el Servicio Nacional de Fronteras (SENAFRONT) refuerzan la vigilancia epidemiológica

Actualización en tuberculosis

Se modernizó el enfoque terapéutico de la tuberculosis (TB) en el país con la implementación del esquema corto BPaLM para casos de TB resistente y la introducción del esquema HPMZ (4 meses) para TB

sensible, mejorando la adherencia y las tasas de curación.

Servicios de Salud Poblacional en Territorios Indígenas (DASI)

La Dirección de Asuntos Indígenas (DASI) consolidó el enfoque de pertinencia cultural intercultural y amplió la infraestructura sanitaria en comarcas indígenas, reafirmando el compromiso institucional con la salud inclusiva y equitativa.

Infraestructura sanitaria en comarcas

Se inauguró el Centro de Salud Llano Ñopo en la Comarca Ngäbe Buglé, con operación 24/7 e integración de servicios esenciales, incluyendo maternidad, hospitalización, laboratorio clínico y casa materna, beneficiando a 8.000 habitantes de 38 comunidades.

Supervisión de proyectos de salud en Kuna Yala

Se sostuvo la vigilancia activa para el avance sostenido de proyectos estratégicos de infraestructura sanitaria:

- Hospital Regional de Ailigandí – 30% de avance.
- Centro de Salud de Ustupu – 45% de reconstrucción.
- Hospital Mulatupu Sasardi Inabaguinya – 35% de avance

Reconocimiento cultural y pertinencia

El MINSA apoyó la celebración del Centenario de la Revolución Tule, reforzando la identidad y cultura Guna, y desarrolló

actividades durante el Mes de la Etnia Negra, visibilizando los aportes culturales y gastronómicos en la salud.

Capacitación de parteras tradicionales

Se fortaleció la atención materna, neonatal y de bajo riesgo con pertinencia cultural mediante la formación de 26 parteras tradicionales en las comarcas Emberá-Wounaan y Darién, con el apoyo técnico de la OPS/OMS.



Formación de parteras tradicionales para fortalecer la atención materna y neonatal con enfoque intercultural en las Comarcas Emberá-Wounaan y Darién.

Inclusión y Accesibilidad: Servicios para Personas con Discapacidad (ONSIPD)

La Oficina Nacional de Inclusión y Servicios para Personas con Discapacidad (ONSIPD) promovió la accesibilidad universal y la coordinación interinstitucional.

Fortalecimiento institucional

Se mantuvo la participación activa en juntas directivas clave (IPHE, CASPAN, INMFRE, SENADIS, MIDES y SENNAIF) y se presentó el informe nacional ante el CONADIS. Como hito regulatorio, se emitió la Resolución 976

de 2024, que crea el Comité Técnico de la ONSIPD.

Sensibilización y formación

Para integrar la perspectiva de discapacidad en el servicio público, se realizaron 21 capacitaciones con más de 3,000 participantes de diversas instituciones. Se impartieron dos cursos de Lengua de Señas Panameña, beneficiando a 32 funcionarios, y se realizaron 32 intervenciones en medios para sensibilizar sobre salud mental y discapacidad.

Accesibilidad en instalaciones de salud

Se llevaron a cabo giras de inspección en Bocas del Toro, Veraguas, Coclé, Chiriquí y la Sede Central. Además, se ejecutó un estudio de accesibilidad en estacionamientos, conforme a la Ley 15 de 2016.

Acompañamiento legislativo

Se participó en el conversatorio sobre Pacientes Electrodependientes, reforzando el marco de protección de este grupo vulnerable

Se reforzó la atención a grupos específicos que requieren un enfoque diferenciado y una protección especial.

Atención a personas privadas de libertad

Se ratificó el convenio MINSA - MINSEG - MINGOB, garantizando la atención integral de la salud en los centros penitenciarios.



MINSA, MINSEG y MINGOB articulan esfuerzos para garantizar la atención integral de la salud en los centros penitenciarios, brindando atención médica a las personas privadas de libertad.

Cuidados paliativos

Se expandió el programa de Cuidados Paliativos a 75 instalaciones del MINSA y 4 patronatos, fortaleciendo los equipos interdisciplinarios para brindar una atención digna y de calidad.

Preparación ante emergencias químicas

Panamá fue sede del Curso Avanzado de Emergencias con Sustancias Químicas Tóxicas (OPAQ), un evento que contó con la participación de 11 países y que fortalece la capacidad nacional de respuesta especializada.



Funcionarios del sector salud participan en los ejercicios prácticos del Curso Avanzado de Emergencias con Sustancias Químicas Tóxicas (OPAQ), realizado en Panamá

Promoción de la Salud y Enfoque de Ciclo de Vida

Se impulsaron estrategias nacionales para la prevención y la promoción de la salud a lo

largo de todo el ciclo de vida.

Envejecimiento saludable

Se lanzó la Estrategia Nacional de Envejecimiento Saludable 2024–2029, estableciendo un marco de acción integral para mejorar la calidad de vida de las personas mayores.

Atención materna intercultural

Se amplió el modelo de parto culturalmente seguro en áreas comarcales, respetando las tradiciones y prácticas indígenas para la atención de la gestación y el alumbramiento.

Estrategia Nacional contra el Cáncer Cérvico Uterino

Se reorganizó el programa de prevención, integrando la vacunación, el tamizaje molecular rápido y la reorganización programática para una lucha más efectiva contra esta enfermedad.

Investigación epidemiológica

Se presentó el estudio nacional de Cáncer Bucal en población de 15 años y más, aportando información crucial para el diseño de políticas de prevención y control.

Fortalecimiento de la Salud Mental a Nivel Nacional.

- Promoción de la salud mental y prevención de la conducta suicida en población joven.
En el marco del Día Nacional de Prevención del Suicidio, establecido

mediante la Ley N.º 174 de 2 de noviembre de 2020, el 10 de septiembre de 2025 la Sección Nacional de Salud Mental lideró el Encuentro Universitario “Sí a la Vida”, dirigido a estudiantes de universidades oficiales y particulares de la ciudad de Panamá. La actividad congregó a aproximadamente 300 estudiantes universitarios y se desarrolló a través de conferencias magistrales y espacios participativos orientados al fortalecimiento de habilidades para la vida, la identificación temprana de señales de alerta y la promoción de factores protectores frente a la conducta suicida, como parte de las estrategias nacionales de prevención primaria y promoción de la salud mental en población joven.



- Fortalecimiento de la calidad de los servicios de tratamiento por consumo de sustancias.

Durante los meses de junio y julio de 2025, la Sección Nacional de Salud Mental desarrolló el pilotaje de los Estándares de Calidad Clave para Servicios de Tratamiento de Trastornos por Consumo de Sustancias, con el apoyo técnico del Drug Advisory Programme (DAP) del Plan Colombo. Este proceso contó con la participación de la Caja de Seguro Social (CSS), la Secretaría Ejecutiva de la Comisión Nacional para la Prevención de los Delitos Relacionados

con las Drogas (SE-CONAPRED) y organizaciones sin fines de lucro. El pilotaje permitió realizar un diagnóstico en campo de la red nacional de servicios, identificando brechas, fortalezas y oportunidades de mejora para avanzar en la estandarización y el aseguramiento de la calidad de la atención.

- Fortalecimiento de capacidades del personal de salud en salud mental. Con el apoyo técnico de la Organización Panamericana de la Salud (OPS), la Sección Nacional de Salud Mental llevó a cabo una jornada de formación en la Guía de Intervención mhGAP, versión 2.0, dirigida a 25 profesionales de la salud de distintas regiones sanitarias del país. La capacitación estuvo orientada a fortalecer las competencias en la detección, manejo y referencia de trastornos mentales, neurológicos y por consumo de sustancias en entornos de atención no especializada, contribuyendo al cierre de brechas de acceso y a la integración de la salud mental en el primer nivel de atención.
- Sensibilización institucional en el marco del Día Mundial de la Salud Mental. Durante el mes de octubre de 2025, con motivo del Día Mundial de la Salud Mental, se coordinaron y ejecutaron múltiples jornadas de capacitación y sensibilización dirigidas a funcionarios de diversas instituciones públicas. Estas actividades beneficiaron a aproximadamente 850 participantes provenientes de entidades como la Asamblea Nacional, la Lotería Nacional de Beneficencia, la Policía Nacional, la

Alcaldía de Panamá y el Ministerio Público, entre otras. Los temas abordados incluyeron la promoción del bienestar mental, el autocuidado, la gestión emocional y la reducción del estigma asociado a los trastornos mentales.

- Articulación interinstitucional para la prevención del consumo de drogas

Durante el año 2025, el Ministerio de Salud, en coordinación con el Ministerio de Gobierno y la Comisión Nacional para la Prevención de los Delitos Relacionados con las Drogas (CONAPRED), desarrolló espacios de articulación interinstitucional orientados a fortalecer las acciones conjuntas en materia de bienestar sociosanitario y prevención del consumo de drogas. La Sección Nacional de Salud Mental destacó el trabajo intersectorial como un eje estratégico para una respuesta integral y sostenible, orientada a la promoción del bienestar mental, la reducción de riesgos asociados al consumo de sustancias y la protección de poblaciones en situación de vulnerabilidad.

- Liderazgo regional en la prevención de la conducta suicida

En el marco de la presidencia pro tempore del Ministerio de Salud de Panamá, la Sección Nacional de Salud Mental lideró la presentación de los Lineamientos para el Abordaje Integral de la Conducta Suicida en Centroamérica y República Dominicana 2025 ante el Consejo de Ministros de Salud de Centroamérica y República Dominicana (COMISCA). Dicho documento fue aprobado por unanimidad mediante

resolución regional vinculante, consolidando un hito técnico y político para la región y posicionando a Panamá como referente en la formulación de políticas públicas basadas en evidencia para la prevención de la conducta suicida.

Estrategias Intersectoriales: Ampliando el Acceso a la Salud Especializada

La articulación efectiva con otras instancias del Estado permitió ejecutar programas de gran alcance para poblaciones vulnerables, destacando la coordinación con el Despacho de la Primera Dama.

Campaña "Amor sobre Ruedas" (Despacho de la Primera Dama, MINSA y CSS)

El Ministerio de Salud (MINSA) y la Caja de Seguro Social (CSS) desarrollaron en conjunto con el Despacho de la Primera Dama la Campaña "Amor sobre Ruedas", en el marco de la conmemoración del mes de la cinta celeste y rosada.

A través de unidades móviles, el programa brindó atención médica integral, servicios especializados, jornadas educativas y campañas de prevención y detección temprana en áreas de salud sexual y reproductiva, y enfermedades crónicas como cáncer y diabetes.

Esta iniciativa promovió el bienestar y mejoró el acceso a la salud a poblaciones vulnerables, especialmente aquellas no aseguradas o que residen en áreas rurales y de difícil acceso, demostrando la efectividad del trabajo intersectorial.

Alcance Regional de Servicios Ofertados

La siguiente tabla detalla el impacto y los Servicios ofertados mediante la Campaña "Amor sobre Ruedas" en las Regiones de Salud del país:

Servicio Ofertado	Beneficiarios
Electrocardiograma	4,094
Mamografía	5,557
Consulta médica	5,32
Implante Subdérmicos	3,066
Ultrasonido	5,395
Papanicolau	13,895
Optometría	697
Prueba de Embarazo	319
Planificacion Familiar	510
Orientacion Nutricional	452
Prótesis Dentales	128
PSA	3,916
Tacto Rectal	1,493
Laboratorio	927

Fuente: Datos estadísticos de las 15 regiones del país



Recorrido de la Primera Dama de la República de Panamá, Maricel Cohen de Mulino por el Programa Social y de Salud "Amor sobre Ruedas"



Lucha Contra la Obesidad y Fortalecimiento de Políticas Alimentarias

Reunión técnica internacional para fortalecer las intervenciones nutricionales

El 21 de enero de 2025, el MINSA lideró una reunión técnica de alto nivel con OPS/OMS, FAO, UNICEF e INCAP para reforzar las acciones nacionales contra la obesidad.

Se acordaron líneas prioritarias

- Impulso del Etiquetado Frontal de Advertencia Nutricional (EFAN).
- Campañas nacionales de educación nutricional.
- Promoción de producción local de alimentos saludables.
- Evidencia científica para políticas alimentarias infantiles (UNICEF).
- Acompañamiento permanente de OPS/OMS.

Lanzamiento del Plan de Aceleración para Detener la Obesidad (PADO) 2025–2030

El MINSA lanzó el PADO, hoja de ruta multisectorial para enfrentar la obesidad, que afecta al 71.7% de los adultos con exceso de peso (ENSPA 2019).



Lanzamiento hoja de ruta multisectorial para enfrentar el PADO

El plan prioriza:

- Prevención desde la primera infancia.
- Educación nutricional en todo el país.
- Promoción de entornos saludables.
- Intervenciones comunitarias y territoriales

Programas Materno-Infantiles: PATMI

Alcance para el 2025: Adquisición de 15,844 quintales de cereal enriquecido y fortificado Vita Crema con una inversión total que asciende a B/. 2,185,863.80 que beneficia a 69,798 personas, distribuidas en las quince Regiones de Salud, de la siguiente manera: 35,726 niños de 6 a 24 meses, 18,515 niños de 25 a 59 meses, y 15,557 mujeres embarazadas.

Extensión de Cobertura y Convenios de Gestión

Durante 2025, el MINSA fortaleció el acceso a servicios de salud en comunidades de difícil y muy difícil acceso mediante acciones estratégicas orientadas a reducir brechas y mejorar los resultados maternos y perinatales.

Logros Relevantes

- Firma de Convenios de Gestión por B/. 2.4 millones con 12 Regiones de Salud, destinados a mejorar la provisión de servicios en áreas rurales y comarcales dentro de la Estrategia de Extensión de Cobertura (EEC).
- Fortalecimiento de Casas Maternas en Ngäbe Buglé, Veraguas, Darién y Chiriquí, atendiendo a 122 mujeres embarazadas entre abril y julio de 2025,

- contribuyendo a la reducción de la morbilidad perinatal.
- Ampliación del Expediente Clínico Extramuros MediGiras, sincronizado con el SEIS, extendido en 2025 a Panamá Este, Panamá Oeste, Colón, Coclé y Chiriquí, luego del piloto exitoso en Veraguas.
- Atenciones brindadas por MediGiras: 5,386 consultas y 1,934 tamizajes de Papanicolau, fortaleciendo la prevención y la continuidad del cuidado en zonas de difícil acceso.
- Implementación del Aplicativo Comunitario para registrar la participación y organización comunitaria en Panamá Este, Panamá Oeste, Chiriquí, Coclé y Guna Yala, mejorando la planificación local.
- Las regiones que aún utilizan expediente físico (Ngäbe Buglé, Herrera, Los Santos, Darién, Guna Yala y Bocas del Toro) consolidan la información en SIREGES, garantizando la continuidad de registros clínicos.

Auditorías de Expedientes Clínicos

- 26,344 expedientes auditados en el Primer Nivel de Atención, abarcando todos los grupos del curso de vida, incluyendo neonatos, niños, adolescentes, embarazadas, adultos y pacientes con enfermedades crónicas.
- Evaluación de 3,056 expedientes de egresos hospitalarios en 15 hospitales

- 26,344 expedientes auditados en el Primer Nivel de Atención, abarcando todos los grupos del curso de vida, incluyendo neonatos, niños, adolescentes, embarazadas, adultos y pacientes con enfermedades crónicas.
- Evaluación de 3,056 expedientes de egresos hospitalarios en 15 hospitales regionales y especializados, reforzando la supervisión de la atención brindada en el nivel hospitalario.
- El proceso concluye con la programación de los planes de acción y presentación de resultados para diciembre de 2025, fortaleciendo la toma de decisiones basada en evidencia.

Este ejercicio nacional de auditoría consolida un avance significativo en la mejora de la calidad, la seguridad del paciente y la estandarización de los procesos clínicos en todo el sistema de salud.

Humanización de los Servicios de Salud



Desarrollo del Primer Congreso Nacional de Humanización de los Servicios de Salud, con amplia participación nacional e internacional del sector salud y académico.

Humanización de los Servicios de Salud:
Avances del PAHEE.

Durante 2025, el Programa de Acompañamiento Humano y Espiritual del Enfermo (PAHEE) avanzó significativamente en la humanización de la atención en hospitales y centros de salud del país.

Logros Relevantes

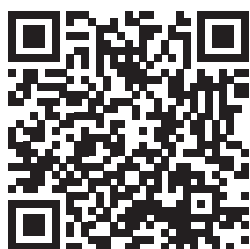

- Consolidación del PAHEE con la culminación de las capacitaciones y la conformación del equipo conductor nacional
- Organización del Primer Congreso Nacional de Humanización de los Servicios de Salud, con 362 participantes provenientes de 11 regiones, universidades, personal del MINSA y CSS, y delegaciones de El Salvador, Perú y Colombia.
- Presentación de los resultados de encuestas de satisfacción en humanización (341 encuestados), con propuestas de planes de acción lideradas por el equipo del Hospital Santo Tomás
- Sensibilización y reactivación del programa en las regiones de Chiriquí y Bocas del Toro, ampliando su implementación territorial.

- Inicio de la Encuesta de Satisfacción del Usuario Externo en el Primer Nivel de Atención, con el proceso de entrevistas desarrollado en las 15 Regiones de Salud entre octubre y noviembre de 2025.

Teleconsulta Especializada

- Activación de teleconsulta en cardiología, con más de 100 EKG interpretados.
- Más de 7,738 consultas entre agosto y octubre 2025.

Telemedicina en Giras Integrales

Implementación en Coclé, Panamá Metro y Ngäbe Buglé con toma de signos vitales y EKG.

Se utilizaron maletines digitales para la toma de signos vitales y la realización de electrocardiogramas (EKG), garantizando atención especializada en comunidades urbanas y de difícil acceso.

Giras y Ferias con Telemedicina

Región de Salud de Coclé y Región Metropolitana

- Tulú Centro, Penonomé (Agosto 2025): signos vitales y 28 EKG.
- Llano Sánchez, Aguadulce (Agosto 2025): signos vitales y 25 EKG.
- Llano Ñopo, Comarca Ngäbe Buglé (Septiembre 2025): servicios integrales con Telemedicina.
- Las Garzas, Región Metropolitana (Septiembre 2025): signos vitales y 24 EKG.
- San Juan de Dios, Antón (Octubre 2025): signos vitales y 15 EKG.

- Las Guabas, Antón (Noviembre 2025): signos vitales y 10 EKG.

La lectura e interpretación especializada de los EKG ha sido posible gracias al apoyo del Servicio de Cardiología del Hospital Santo Tomás, beneficiando especialmente a pacientes de la Comarca Ngäbe Buglé, región pionera en integrar Telemedicina en giras itinerantes.

Teleconsultas sincrónicas

- Policentro de la Barriada San José
 - 13 teleconsultas en reumatología, en coordinación con el Hospital Rafael Hernández.

Atención virtual en salud mental y medicina familiar

- Desde el Centro de Contacto de Llamadas
 - Más de 300 pacientes atendidos en psiquiatría.
 - 70 pacientes en medicina familiar.
 - Más de 6,000 consultas médicas telefónicas para pacientes con enfermedades crónicas no transmisibles.

Sistema Nacional de Emergencias Médicas y Traslados

El DES/CRUEM gestionó una flota nacional de 136 vehículos, asegurando cobertura continua 24/7:

- 92 ambulancias propias del MINSA
- 30 ambulancias externalizadas (incremento de 10 a 30 unidades en 2025)
- 14 unidades de Comando Médico (UCM)



De estas, 122 ambulancias operativas se distribuyeron en las 15 regiones de salud, reforzando la capacidad de respuesta en todo el país. Las regiones con mayor número de unidades operativas fueron Veraguas (18) y Coclé (17), lo que permitió atender oportunamente zonas rurales y de difícil acceso.

Durante los primeros diez meses de 2025, la red de ambulancias ejecutó 26,729 traslados a nivel nacional, garantizando continuidad en la atención de pacientes críticos.

Consolidación del CRUEM como Centro Rector

El Centro Regulador de Urgencias y Emergencias Médicas fortaleció su rol estratégico, operando de forma ininterrumpida y coordinando 6,130 acciones operativas, entre ellas:

- 2,239 regulaciones efectivas, que incluyen el control de la flota, gestión de traslados terrestres y aéreos, y apoyo directo a la atención prehospitalaria.
- 3,891 consultas operativas, brindando orientación inmediata a la red nacional de servicios.

Gestión de Traslados Aéreos para Zonas de Difícil Acceso

La regulación aérea fortaleció la equidad en el acceso a atención especializada.

- 612 solicitudes de traslados aéreos gestionadas (noviembre 2024–octubre 2025). Mayor demanda en áreas remotas: Ngäbe
- Buglé (207), Bocas del Toro (87), Darién (87) y Guna Yala (68).

Equipamiento Biomédico e Infraestructura Sanitaria

15.1 Nueva Infraestructura

- Inauguración de centros de salud en Bocas del Toro, Panamá Este, Coclé, entre otros.
- Equipamiento del Hospital Manuel Amador Guerrero y Hospital de Bugaba.

15.2 Dotación de Equipos Médicos

- Instalación de camas, monitores, video laringoscopios, desfibriladores.
- Implementación de software de mantenimiento (Consuman).

Equipamientos médicos distribuidos a Instalaciones de salud

PROYECTO	PROVINCIA	Monto de Equipamiento
Centro de Salud La Mesa	Bocas del Toro	B/. 434,172.08
Centro de Salud de Nance de Risco	Bocas del Toro	B/. 496,489.94
Centro de Salud Bastimento	Bocas del Toro	B/. 495,710.38
Centro de Salud Barranco Adentro	Bocas del Toro	B/. 399,870.28
Centro de Salud de San Miguel	Panamá Este	B/. 544,401.42
Centro de Salud de Tambo	Coclé	B/. 506,941.39
Centro de Salud de Río Hato	Coclé	B/. 2,636,951.96
Hospital Manuel Amador Guerrero	Colón	B/. 31,705,921.87
Hospital de Bugaba	Chiriquí	B/. 22,583,620.00
Centro de Salud de Guararé	Los Santos	B/. 921,000.00
TOTAL		B/. 60,725,079.26

Datos suministrados por la Dirección de Provisión de Servicios de Salud

Cooperación Internacional y Operaciones Especiales

Cirugías y Giras Médicas

- Ejercicio Panamax Alpha: 244 cirugías de cataratas.
- Misión Amistad: 4,930 pacientes atendidos y 201 equipos reparados.
- Fundación Oftalmológica de Canadá: 246 cirugías de cataratas.

16.2 Formación de Recurso Humano Especializado.



Desarrollo del Primer Congreso Nacional de Humanización de los Servicios de Salud, con amplia participación nacional e internacional del sector salud y académico.

- Becas en Protección Radiológica.
- Avances para crear especialidad en Dosimetría.
- Evaluación imPACT para el fortalecimiento del abordaje del cáncer.

El compromiso institucional del Ministerio de Salud (MINSa) se materializa en la expansión de servicios sanitarios en comarcas indígenas, el fortalecimiento de sistemas de información en salud, la integración de atención inclusiva e intercultural, y el impulso de modelos asistenciales basados en derechos humanos, pertinencia cultural y

calidad, lo que establece las bases para un sistema de salud moderno, equitativo y resiliente ante desafíos poblacionales.

Gira Ejecutiva en la Provincia de Veraguas

El Secretario General del Ministerio de Salud, Lic. Julio Arosemena, realizó una gira de trabajo estratégica en la provincia de Veraguas, con el propósito de evaluar de primera mano las condiciones de infraestructura y las necesidades prioritarias de las instalaciones de salud en la región.

Durante la jornada, se efectuaron visitas técnicas al MINSA-CAPSI El Tigre de Los Amarillos, Puesto de Salud de Hicaco, Centro de Salud de Río de Jesús y Centro de Salud de Montijo, acompañado por el Director Regional de Salud, Xavier A. Torres Domínguez, y el Administrador Regional, Abdel Batista.

En el recorrido, el Secretario General destacó la proyección de nuevos proyectos de inversión orientados a la adecuación, mantenimiento y reparación de las infraestructuras existentes, con el fin de fortalecer la capacidad operativa de los servicios de salud.

Asimismo, reconoció la gestión del representante del corregimiento de Río de Jesús, Armando Cruz, por los proyectos en ejecución en el Centro de Salud, entre ellos la habilitación de un consultorio para la Clínica de Heridas, que permitirá optimizar la atención especializada.

Además, se realizó gira de trabajo por instalaciones de salud en Santa Fe, Darién, y

el subcentro de Lajas Blancas, en la comarca Emberá Wounaan, con el objetivo de evaluar el estado de la infraestructura y fortalecer la capacidad de atención en estas áreas prioritarias.

Durante la gira se anunció la transformación del subcentro de Lajas Blancas en un Centro de Salud, así como la reactivación de su proyecto de construcción, el cual presenta un avance físico aproximado del 40 %.

Esta acción estratégica permitirá ampliar la oferta de servicios y mejorar el acceso a la atención médica para las comunidades de la comarca.

Adicionalmente, el equipo visitó la Región de Salud de Darién, el Centro de Salud de Santa Fe, y el el Policentro de Chepo en la Región de Salud de Panamá Este, en el contexto del Primer Congreso de la Mujer Emberá Wounaan. Continuando con su agenda visita al Consejo Comarcal de Ailigandi, en la Región de Salud de Guna Yala, donde realizó recorrido por las instalaciones del Centro de Salud y la nueva infraestructura del Hospital de Ailigandi, reafirmando el compromiso institucional del MINSA con el fortalecimiento de la red de servicios de salud y la atención integral con enfoque intercultural y de equidad.

En el marco de la conmemoración del Día Internacional de los Pueblos Indígenas, el Secretario General del Ministerio de Salud, Lic. Julio Arosemena, junto al Director de Asuntos Indígenas del MINSA, Lic. Absalón Herrera, participó en el evento “Raíces Vivas: Orgullo y Tradición”, realizado en el Ministerio

de Gobierno, como espacio de articulación interinstitucional y regional.

La actividad, desarrollada con el respaldo del Banco de Desarrollo de América Latina y el Caribe (CAF), sirvió como plataforma para la presentación del programa Arraigo Comunitario, orientado a promover el desarrollo territorial, inclusivo y sostenible en comunidades indígenas de zonas rurales de América Latina y el Caribe.

Durante el evento se enfatizó la necesidad de garantizar condiciones de vida dignas y equitativas para los pueblos indígenas, resaltando que el desarrollo sostenible requiere justicia social efectiva, respeto a los derechos colectivos y valoración de las identidades culturales.

Esta participación reafirma el compromiso institucional del Ministerio de Salud con la promoción del bienestar integral, la equidad social y el reconocimiento de las tradiciones y derechos de los pueblos indígenas, en concordancia con las políticas nacionales de inclusión y desarrollo humano.



Secretario general Julio Arosemena, recorrió instalaciones de salud en Santa Fe, Darién, y el subcentro de Lajas Blancas.



Secretario General participa en el evento "Raíces Vivas" en conmemoración del Día Internacional de los Pueblos Indígenas



Secretario General de Salud sostiene importante reunión con autoridades comarcales para avanzar en obras y nombramientos técnicos.



Gira de trabajo en Veraguas para evaluar la infraestructura y necesidades de los Centros de Salud



MINISTERIO
DE SALUD

MEMORIA 2025

CAPÍTULO IX

Servicios de Salud Ambiental: Ambiente Saludable, Población Saludable



MINISTERIO
DE SALUD

MEMORIA 2025

SERVICIOS DE SALUD AMBIENTAL.

El Ministerio de Salud (MINSA), en su objetivo de garantizar la salud ambiental en todo el territorio nacional y consecuentemente el bienestar de la población, ha desarrollado a través de sus unidades administrativas y ejecutoras relacionadas a la salud ambiental, estrategias e intervenciones para la protección de la salud pública frente a riesgos y factores ambientales que puedan comprometerla.

Estas acciones incluyen, la regulación y vigilancia de la calidad del agua, la gestión sanitaria de los residuos, la prevención de enfermedades transmitidas por vectores asociados a condiciones ambientales deficientes, la protección de alimentos, la vigilancia veterinaria, entre otras.

Dirección del Subsector de Agua Potable y Alcantarillado Sanitario (DISAPAS).

Fortalecimiento de la Infraestructura y Asistencia Técnica.

La Dirección del Subsector de Agua Potable y Alcantarillado Sanitario (DISAPAS) del Ministerio de Salud (MINSA) ejecutó importantes acciones e inversiones para la provisión de agua segura y el fortalecimiento de la infraestructura.

Asistencia técnica y rehabilitación de sistemas de abastecimiento de agua

Se destinó una inversión de B/. 156.609,42 para la mejora y rehabilitación de 135 sistemas de abastecimiento de agua potable en comunidades rurales de difícil acceso.

Estas intervenciones beneficiaron a una población estimada de 120.000 habitantes, mediante la dotación de insumos críticos como tanques, tuberías y bombas, asegurando un suministro más seguro, estable y de calidad.

Respuesta a Emergencia Sanitaria por contaminación del Río La Villa y Coordinación Interinstitucional

Respuesta a la emergencia sanitaria por contaminación del Río La Villa y coordinación interinstitucional

La gestión de la crisis por contaminación hídrica en la región de Azuero, específicamente en las cuencas de los Ríos La Villa y Estivaná, evidenció una respuesta institucional robusta liderada por el Ministerio de Salud (MINSA).

Ante el riesgo inminente para la salud pública, se activaron mecanismos de vigilancia sanitaria y coordinación interinstitucional, priorizando la protección poblacional y la mitigación de impactos.

Para garantizar el acceso a agua potable y segura, se ejecutó un plan de contingencia a través de DISAPAS que incluyó una inversión superior a los B/. 593,000.00.

Esta acción permitió la distribución estratégica de 55 tanques de reserva y la perforación de 14 pozos, asegurando fuentes alternativas de consumo ante la afectación de las fuentes tradicionales.

Estas medidas de infraestructura fueron acompañadas por una supervisión rigurosa de los procesos de potabilización y una vigi-

lancia permanente de los sistemas de distribución, garantizando que el recurso entregado cumpliera con los estándares de calidad necesarios para el consumo humano.

En paralelo a la respuesta técnica, se implementó una estrategia de comunicación de riesgo destinada a fortalecer la confianza ciudadana.

Mediante la transmisión de información transparente y oportuna, se orientó a la comunidad sobre el uso seguro del agua y las medidas preventivas para evitar enfermedades relacionadas con la contaminación.

Este componente educativo fue vital para reducir la exposición de las familias a posibles efectos adversos y promover conductas de autocuidado durante el periodo de emergencia.

Finalmente, el abordaje integral de la crisis incluyó acciones correctivas sobre las causas de la contaminación.

La instalación de una mesa técnica interinstitucional permitió establecer controles estrictos sobre el uso de agroquímicos y evaluar el cierre temporal de actividades agroindustriales, como fincas porcinas, que incumplían las normativas sanitarias.

Estas medidas no solo resolvieron la emergencia inmediata, sino que reafirmaron el compromiso del Estado con la seguridad sanitaria a largo plazo y la preservación del bienestar integral de los habitantes de la Región de Herrera.



Personal de DISAPAS del Ministerio de Salud realizando análisis de la calidad de agua en la Región de Azuero, por contaminación del Río La Villa



Trabajo interinstitucional para resolver la crisis del agua en Azuero por contaminación del Río La Villa, dotando a las comunidades de agua potable e insumos sanitarios.

Programa Saneamiento de Panamá 2024 – 2025.

Dando continuidad al objetivo de mejorar las condiciones sanitarias de más de 1.4 millones de residentes en los distritos de Panamá, San Miguelito, Arraiján y La Chorrera, mediante la reducción significativa de la contaminación de ríos urbanos y la Bahía de Panamá a través

de un sistema integrado de recolección y tratamiento de aguas residuales y del mantenimiento de toda la infraestructura que conlleva evitar que las aguas residuales sean vertidas a la Bahía de Panamá sin tratamiento previo.

El Programa ha continuado implementando las fases de trabajo necesarias que permitan alcanzar el objetivo. Entre sus principales logros para el periodo de noviembre del 2024 a octubre del 2025, se encuentran; la I Etapa del Programa para los distritos de Panamá y San Miguelito con un avance físico global del 82.48%.

Por otro lado, la fase que cubre los distritos de Arraiján y La Chorrera registrando un avance del 15,71%. demostrando los avances concretos hacia la consecución del objetivo de saneamiento ambiental y mejora de la calidad de vida de la población en el área de cobertura.



Izaje e ingreso de la microtuneladora Margarita Pozo CI-13 A - 3 en ciudad de Panamá como hito importante dentro del proceso de modernización de la Red de Saneamiento de Panamá



Avance de los proyectos en la ciudad de Panamá y Arraiján como parte del proceso de modernización de la Red de Saneamiento de Panamá

Cuadro de los proyectos en ejecución del Programa de Saneamiento de Panamá.

Nombre del Proyecto	Breve descripción	Monto (USDMDD)	Avance Físico (%)	Avance Financiero (%)
Diseño, Construcción y Montaje del Segundo Módulo de la PTAR de la ciudad de Panamá, y O&M del Primer y Segundo Módulo	Diseño y construcción del segundo módulo de la Planta de Tratamiento de Aguas Residuales, además de la operación y mantenimiento (O&M) de ambos módulos.	113.39 (Operaciones y mantenimiento)	57% (Operaciones y mantenimiento)	65,41% (O&M)
Servicio de Operación, Mantenimiento y Mejoras de Infraestructura del Sistema de Alcantarillado, Colectoras e Interceptores, y Sistemas de Bombeo Sanitario en Panamá y San Miguelito	Provee servicios de operación, vigilancia y mantenimiento del sistema de alcantarillado sanitario e infraestructuras, incluyendo la atención de incidencias del Sistema 311.	150.55	88%	66,94%
Diseño y Construcción del Colector Principal del Río Matasnillo	Busca mejorar las condiciones ambientales y sanitarias sobre la cuenca del río Matasnillo y afluentes, para el saneamiento de la Bahía de Panamá.	71.39	32,54%	21,91%
Servicios de Limpieza y Mejoras de Tanques Sépticos y Plantas de Tratamiento, Estaciones de Bombeo y Redes Secundarias de Alcantarillado, Distritos de Arraiján y La Chorrera	Limpieza y mejoras de tanques sépticos, plantas de tratamiento y redes de alcantarillado en Arraiján y La Chorrera.	38.49	No especificado*	No especificado*
Diseño y Construcción de la Red de Alcantarillado de Burunga Este	Incluye instalaciones intradomiciliarias, redes, estación de bombeo y colectores para beneficiar a aproximadamente 18,000 habitantes.	38.02	50,74%	24,69%
Validación de Planos, Culminación de la Construcción y la Operación y Mantenimiento del Sistema de Alcantarillado Sanitario de Burunga y Arraiján Este / PTAR de Arraiján Este	Validar la ingeniería y completar la construcción para un sistema adecuado de tratamiento de aguas residuales.	102,79	52%	30,11%
Diseño y Construcción del Sistema de Alcantarillado Sanitario de Los Ríos Cáceres y Perico - Arraiján	Construcción de colectores, estaciones de bombeo, redes e intradomiciliarias en la zona de los ríos Cáceres y Perico.	50.16	46%	19,24%
Diseño y Construcción del Alcantarillado Sanitario de la Cuenca del Río Rodeo	Diseño y construcción de la infraestructura necesaria (colectoras, redes, estaciones de bombeo) para recolectar las aguas servidas y conducir las a la colectoría Martín Sánchez Tramo 2.	30.59	4,49%	8,50%
Diseño y Construcción del Sistema de Alcantarillado Sanitario de la Cuenca del Río Prudente	Diseño y construcción de la infraestructura para conducir las aguas servidas hasta la Colectoría Prudente. Beneficio aproximado. 31.490 habitantes.	26.21	4%	8,44%
Diseño y Construcción del Sistema de Alcantarillado Sanitario de la Cuenca de Puerto Caimito	Diseño y construcción de colectores, redes y estaciones de bombeo para conducir las aguas servidas hasta la PTAR Caimito.	13.27	11,93%	8,73%
Diseño y Construcción de las Redes de Alcantarillado de Martín Sánchez 1 (TRAMO 3)	Construcción de colectores, interconexiones, redes tributarias y conexiones domiciliarias para la recolección de aguas servidas.	41.5	3,53%	9,62%
Diseño y Construcción de las Redes de Alcantarillado de Martín Sánchez 1 (TRAMO 4)	Diseño y construcción de colectores, interconexiones, redes tributarias y conexiones domiciliarias.	17.12	8,82%	10,88%
Centro Interactivo de Educación Ambiental	Fortalecer la educación ambiental para que los visitantes comprendan la importancia del agua y el saneamiento.	No especificado*	No especificado*	No especificado*

El control de vectores en el avance y fortalecimiento de la Salud Pública ambiental de Panamá.

El Departamento Nacional de Control de Vectores ha implementado una serie de estrategias, innovaciones tecnológicas y programas de fortalecimiento de capacidades para mejorar la vigilancia y el control de enfermedades transmitidas por vectores, impactando positivamente en la salud pública del país.

Entre sus principales logros se encuentran:

- Actualización del Espacio Virtual de Colaboración (EVC) OPS-PANAMA y la implementación de la herramienta QUANTMET para optimizar la estimación de medicamentos antimaláricos.
- Ejecución de un piloto de Rociado Residual Intradomiciliario (RRI) con FLUDORA FUSION en Kuna Yala contra Anopheles .
- Fortalecimiento de Capacidades y Operaciones con la contratación de 40 nuevos Técnicos de Control de Vectores (TCV).
- Capacitación Especializada mediante la formación de personal en RRI para Malaria y Dengue, así como en la vigilancia y control de Vectores de Oropouche y Leishmaniasis.
- Realización de talleres gerenciales, integración de análisis de alta carga de malaria, y gestión de fondos con socios donantes (BID, OPS, CHAI).
- Implementación de guías y estrategias de Agentes Comunitarios y Adaptación Sociocultural en zonas maláricas.

- Operativos de Respuesta Rápida ejecutando operativos interregionales contra brotes de Oropouche (Panamá Este) y Dengue (Los Santos por crisis hídrica)
- Actualización de guías y normativas clave (Norma Técnica de Malaria, MTILD, y directrices de Fiebre Amarilla).

Este enfoque integral asegura una respuesta más ágil y basada en evidencia ante las amenazas de salud pública transmitidas por vectores.

Logros en la Prevención y Control del Dengue.

Durante el año 2025, el Ministerio de Salud (MINSA) lideró una estrategia integral que permitió alcanzar una reducción histórica del 50 % en los casos y defunciones por dengue en comparación con el periodo anterior.

Este avance fue el resultado directo de una gestión institucional enfocada en la movilización social, donde el MINSA no solo implementó acciones técnicas de control vectorial, sino que integró activamente a la ciudadanía a través de programas emblemáticos como **la Cruzada Nacional contra el Dengue y el Día “D”**. Gracias a esta articulación, se logró disminuir la presión sobre el sistema hospitalario, reduciendo las hospitalizaciones de 2,669 en 2024 a 1,617 en 2025, lo que consolidó la eficiencia del modelo preventivo implementado por la entidad.

Bajo la dirección del Departamento de Epidemiología, se puso en marcha el plan piloto de la plataforma VANESSA en la Región de Salud de San Miguelito, un

asistente virtual basado en inteligencia artificial que modernizó la comunicación entre el Estado y el ciudadano. Esta herramienta permite que la población reporte criaderos y casos sospechosos en tiempo real, facilitando una respuesta sanitaria más ágil y precisa. La institución coordinó además el despliegue de la Brigada Caza Mosquito, involucrando a estudiantes y voluntarios en una labor educativa sin precedentes que priorizó la eliminación de focos de infección desde el hogar.

Finalmente, el éxito de la gestión institucional se fundamentó en la realización de operativos de Control de Vectores con el apoyo de los promotores de salud. El MINSA garantizó la cobertura nacional de operativos de nebulización e inspección domiciliaria, complementados con intensas campañas de perifoneo y sensibilización.

Al enfatizar que el control de la enfermedad dependía en un 90 % de las acciones ciudadanas, el Ministerio promueve el cambio en la conducta de la población hacia la prevención activa. Mediante la educación sobre la eliminación de criaderos, el correcto almacenamiento de agua y la importancia de la atención médica oportuna ante síntomas y signos sospechosos de dengue, todo esto con el fin de salvaguardar la salud de la población.

Acciones de prevención y control del Dengue en Panamá.

Los equipos de control de vectores del Minsa realizaron diversos operativos intensificados en todas las regiones de salud enfocados en la reducción de la población del mosquito

transmisor, haciendo énfasis en la participación ciudadana y trabajo colaborativo entre control de vectores del MINSA, los municipios, otras instituciones gubernamentales y la comunidad.



El Ministro de Salud Dr. Fernando Boyd Galindo, junto a la Dirección Nacional de Promoción de la Salud impulsan las brigadas cazamosquito en centros escolares como estrategia para combatir el dengue.

Acciones operativas regionales en la lucha contra el Dengue. Año 2025

Actividad Operativa	Total Nacional
Inspección de Predios y Viviendas	546,647 viviendas/predios visitados
Eliminación y Tratamiento de Criaderos	123,024 criaderos eliminados/tratados
Nebulizaciones (Control Químico)	221,083 acciones de nebulización
Operativos de Limpieza y Día "D"	1,732 jornadas de limpieza masiva
Educación y Promoción de la Salud	13,209 sesiones, charlas o campañas
Brigadas Caza Mosquitos	54 brigadas conformadas

OPERATIVOS REALIZADOS A NIVEL NACIONAL EN LA LUCHA CONTRA EL DENGUE





MINISTERIO
DE SALUD

MEMORIA 2025

CAPÍTULO X

**Tu bienestar, nuestro compromiso:
Promoción de la Salud y
comportamientos Saludables**



MINISTERIO
DE SALUD

MEMORIA 2025

La Promoción de la Salud con enfoque comunitario como pilar del bienestar de la población.

El Ministerio de Salud de Panamá reconoce que la salud integral trasciende la prestación de servicios, estableciendo un enfoque estratégico en la Promoción de la Salud con Participación Social para garantizar el bienestar colectivo.

Bajo esta premisa, la Dirección de Promoción de la Salud implementó a finales de 2024 y durante el 2025, una serie de acciones integrales que tuvieron como ejes centrales el fomento de estilos de vida saludables, la creación de entornos protectores y el empoderamiento comunitario, logrando la formalización de programas clave y la expansión de redes intersectoriales de alto impacto a la población.

Liderazgo Regional y Consolidación de Estrategias Internacionales de Promoción de la Salud.

Panamá ejerció la Presidencia Pro Tempore del Grupo Técnico Especializado en Promoción de la Salud (GTEPS) del COMISCA durante el segundo semestre de 2025, un rol que llevó a logros regionales cruciales.

Bajo este liderazgo, se coordinó y desarrolló exitosamente la Semana del Bienestar de la Región SICA, que consolidó acciones intersectoriales con gobiernos y academia.

De igual manera, se llevaron a cabo reuniones regionales para la elaboración del Plan de Salud de Centroamérica y República

Dominicana (PSCARD 2026-2030), logrando la incorporación formal de las líneas de acción de Promoción de la Salud.

Finalmente, se impulsó la estrategia regional de Promoción de la Salud en el contexto de los ODS, mediante el lanzamiento del Taller de Promoción de la Salud en el SICA y se dio seguimiento a la implementación de las Escuelas Promotoras de Salud.

Creación de Entornos Saludables y Alianzas Estratégicas Nacionales.

Uno de los hitos relevantes de la Dirección fue la emisión del Decreto Ejecutivo N°10 del 14 de mayo de 2025, que formalizó y dotó de sostenibilidad al Programa de Universidades Promotoras de Salud (UPS), iniciando una política de cultura de promoción de la salud.

De igual manera, se logró la representación de cuatro Municipios (Bugaba, Cañazas, Río de Jesús y Chagres) en la Red del Movimiento de Municipios, Ciudades y Comunidades Saludables de las Américas, un avance significativo en la intersectorialidad y el trabajo con gobiernos locales promovidos por la OPS y SECOMISCA.

Estos esfuerzos se complementaron con la inauguración del servicio móvil “Carro Ver y Oír”, en colaboración con el Despacho de la Primera Dama, que amplió la cobertura de tamizajes visuales y auditivos.

Prevención de Enfermedades Crónicas e Infecciosas Mediante Campañas

La Dirección de promoción de salud lanzó la Estrategia Salud y Bienestar como

componente central del Plan de Aceleración para Detener la Obesidad (PADO), enfocado en la educación sobre alimentación y actividad física.

Complementariamente, se elaboró e implementó el Plan de Acción RISA (Rico, Inspirador, Saludable y Activo) para promover estos hábitos en las familias, la cual fue replicada en todas las Regiones de Salud.

En la lucha contra las arbovirosis, se lideró la Cruzada Nacional “Todos con paso firme contra el Dengue”, una estrategia multisectorial que generó una Movilización Masiva Nacional y desarrolló una Mesa de Evaluación y Monitoreo permanente en el Centro de Operaciones Nacional (CON).

Finalmente, se reforzó la lucha contra el tabaquismo con una Campaña Publicitaria Digital sobre el Empaquetado Neutro, la cual registró más de 50.000 visualizaciones y alcanzó más de 3.500 personas por publicación.

R.I.S.A.: Una Campaña para Promover la Salud y el Bienestar en Familia.



Inauguración de la campaña R.I.S.A por el Ministro de Salud Fernando Boyd

El Ministerio de Salud (MINSA) lanzó en la Región de Salud de San Miguelito la campaña RISA (reír, comer saludable y compartir en familia), con el objetivo de fomentar cambios de conducta desde la niñez para prevenir enfermedades en la adultez y promover el bienestar integral de la población mediante diversas actividades.

Carro Ver y Oír.

Como parte del fortalecimiento de las acciones de prevención y cuidado visual que promueve el Ministerio de Salud, y en colaboración con el despacho de la Primera Dama se inauguró el Carro Ver y Oír con el objetivo de ampliar la cobertura de tamizajes visuales para adultos mayores de 40 años, especialmente en zonas con baja densidad de servicios de salud oftalmológicos.



Ministro de Salud Dr. Fernando Boyd Galindo junto a la Primera Dama de la República en la inauguración del Carro Ver y Oír.

Feria de salud comunitaria: Alianza MINSA-Universidades Promotoras de salud en El Dorado.

Con el objetivo de acercar los servicios de salud preventiva y la información vital

directamente a la ciudadanía en un entorno no tradicional (un centro comercial), facilitando el acceso a los servicios de salud a los asistentes eliminando barreras de tiempo y logística.



Feria Comunitaria en el Centro Comercial El Dorado.

Feria de Salud "Moviendo Esperanza por la Vida, en el Marco de la Campaña de la Cinta Rosada y Celeste.

En el marco de la Campaña de la Cinta Rosada y Celeste 2025 del Ministerio de Salud; la Dirección Nacional de Promoción de la Salud, la Región de Salud Metropolitana y con el apoyo del Centro Comercial El Dorado, organizó la Feria de Salud "Moviendo Esperanza por la Vida" que tuvo como objetivo fundamental fortalecer las acciones de promoción de la salud, prevención, detección temprana y atención integral del cáncer. La Feria registró más de 1.000 personas beneficiadas.

Cruzada Nacional "Todos con paso firme contra el Dengue y las Arbovirosis"

Esta iniciativa demostró ser una estrategia integral y multisectorial para combatir la

proliferación del dengue y otras arbovirosis en Panamá, destacando el papel fundamental de la Dirección Nacional de Promoción de Salud del Ministerio de Salud en su Planificación, coordinación y ejecución, asegurando una respuesta unificada a nivel nacional.

La cruzada también facilitó la coordinación con el Ministerio de Educación para la reactivación de las Comisiones Caza mosquitos en las escuelas, asegurando la participación de la niñez y la juventud.



Ministro de salud en el lanzamiento de la Cruzada Nacional: "Todos con paso firme contra el dengue y las arbovirosis".

Comisión Nacional Intersectorial e Interinstitucional de Estrategia de Gestión Integrada Anti-Aedes y otros vectores que afecten la salud pública.

El MINSA continuó con la Estrategia de Gestión Integrada (EGI) contra las arbovirosis en Panamá, destinada a prevenir y controlar enfermedades transmitidas por vectores como el dengue, zika, chikungunya y, más recientemente, el virus de Oropouche.

Campaña Publicitaria Digital sobre Empaquetado Neutro de los Productos de Tabaco en Panamá.

La Campaña se centró en la sensibilización de la población sobre los efectos nocivos del tabaco y el papel de los empaques atractivos en el inicio del consumo, tuvo un alcance promedio de más de 3,500 personas por publicación, confirmando la efectividad de los contenidos visuales e interactivos en la generación de conciencia.





Feria de la Salud en el
Centro Comercial El Dorado



MINISTERIO
DE SALUD

MEMORIA 2025

CAPÍTULO XI

Gestión de Riesgo: Panamá con Seguridad y Resiliencia



MINISTERIO
DE SALUD

MEMORIA 2025

La importancia estratégica de la gestión Integral de riesgos en salud para Panamá.

La Gestión Integral de Riesgos y Emergencias en Salud no es solo una función administrativa del Ministerio de salud, sino una estrategia esencial para garantizar la continuidad operativa de los servicios de salud, proteger la vida del personal y los pacientes, y asegurar una respuesta efectiva y resiliente ante cualquier crisis.

Fortalecer esta gestión significa salvar la inversión en infraestructura de salud y, lo más importante, el bienestar de la población panameña, promoviendo un sistema de salud preparado, organizado y capaz de minimizar el impacto de los desastres.

El Ministerio de Salud juega un rol rector fundamental desde el enfoque de prevención y preparación ante riesgos de salud; liderando acciones en la planificación estratégica para reducir vulnerabilidades, asegurando infraestructuras de salud seguras y resilientes, y capacitando al recurso humano de salud en la preparación, prevención y respuesta ante vulnerabilidades y riesgos.

El Ministerio de Salud (MINSa), mediante la Oficina Integral de Riesgos y Desastres en Salud, participó activamente en la coordinación interinstitucional para la gestión integral de riesgos.

Además, invirtió en el fortalecimiento de capacidades técnicas y operativas, así como en la promoción de una cultura de prevención y seguridad, anticipándose a eventos

adversos para minimizar impactos, salvaguardar el bienestar de pacientes y funcionarios, y garantizar la continuidad de los servicios sanitarios.

Principales hitos y avances de la Oficina Integral de Riesgos y Desastres en Salud del MINSa.

La Oficina Integral de Riesgos a Desastres en Salud ha enfocado sus esfuerzos en la planificación, evaluación y fortalecimiento de las capacidades operativas y psicosociales del sector, llevando a cabo las siguientes acciones durante el periodo comprendido de noviembre del 2024 a octubre del 2025.

Fortalecimiento Institucional y Operativo

Participación de la OIRDS en el Gabinete de Riesgo: Integración activa en el espacio interinstitucional de alto nivel para la planificación, coordinación y supervisión de acciones frente a emergencias y desastres nacionales.



Participación de la OIRDS en reunión de coordinación del Gabinete de Gestión de Riesgo.

Durante el año 2025, el Ministerio de Salud (MINSa) consolidó una estrategia nacional orientada a garantizar la seguridad de sus funcionarios y pacientes, garantizando la continuidad de la atención médica de manera segura, mediante la evaluación científica y técnica de sus infraestructuras y la implementación de protocolos de respuesta ante la ocurrencia de desastres.



Autoridades del Ministerio de Salud y de la OPS realizan esfuerzos conjuntos para Fortalecer la resiliencia hospitalaria en Panamá.

Este proceso de fortalecimiento institucional inició con la evaluación integral de los edificios de la sede principal del MINSa en Ancón, bajo el liderazgo de la Dirección de OIRDS, y en colaboración con el Benemérito Cuerpo de Bomberos y el Sistema Nacional de Protección Civil (SINAPROC), donde se utilizó la Herramienta Estratégica para la Evaluación de Riesgos (STAR) y el Índice de Seguridad de Instalaciones.

Esta acción permitió analizar elementos estructurales y no estructurales, tales como rutas de evacuación, señalizaciones y estaciones de emergencia, con el fin de establecer una hoja de ruta precisa para futuros simulacros y mitigar amenazas que pudieran afectar al personal administrativo y técnico.



Viceministro de salud Dr. Manuel Zambrano y la Representante de la Oficina Panamericana de la Salud en Panamá Dra. Ana Rivière-Cinnamond en visita técnica al Hospital San Miguel Arcángel durante la aplicación del índice de seguridad hospitalaria.

Es importante destacar que, a través de estas intervenciones, el Ministerio de Salud no solo identificó fortalezas y vulnerabilidades en su infraestructura nacional, sino que aplicó los resultados de las evaluaciones para optimizar la seguridad hospitalaria.

El rol del MINSa, apoyado por la experticia de la OPS, fue determinante para transformar las instalaciones de salud en entornos capaces de proteger la vida y garantizar una atención oportuna y eficiente para toda la población panameña, incluso en los escenarios más adversos.

Evaluación de la Seguridad Hospitalaria: Parte del equipo técnico de la Oficina Integral de Riesgos y Desastres en Salud, realizó la aplicación del Índice de Seguridad Hospitalaria (ISH) en 5 hospitales y 2 instalaciones de salud (H. Luis Chicho Fábrega, H. Cecilio Castillero, H. Nicolas Solano, H. San Miguel Arcangel, H. Manuel Amador Guerrero, en el Centro Materno Infantil de Antón y en el Centro de salud de

Pacora) además de los 7 edificios de la Sede central del MINSA.

Esta evaluación permitió identificar fortalezas, riesgos y áreas de mejora para asegurar la operatividad de los servicios ante situaciones críticas, involucrando a equipos de gestión, SINAPROC, Bomberos y la UTP.

Implementación de la Herramienta STAR: en mayo del 2025 se llevó a cabo el Taller para la implementación de la Herramienta STAR por sus siglas en inglés Safety, Tracking and Assessment of Readiness, una herramienta de evaluación de riesgos auspiciada por la OPS.

Cuyo objetivo es mejorar la capacidad del país de anticipar y gestionar riesgos como desastres por eventos naturales y pandemias. Con la participación de diecinueve 19 instituciones, se pudo identificar y priorizar los principales riesgos para la salud pública, sirviendo como base para la formulación de planes de respuesta multiamenaza.

Desarrollo de Capacidades y Preparación del Recurso Humano

Plan de Capacitación Institucional Integral: Con el desarrollo de un plan institucional, se logró la capacitación a 165 funcionarios en su primera fase, afianzando el conocimiento y la preparación del personal del Ministerio de Salud (MINSA) ante diversos tipos de riesgos.

Formación en Primeros Auxilios Psicológicos (PAP): A través de un proceso de formación continua se capacitó a más de 400 colaboradores de áreas estratégicas (Salud, Policía Nacional, Universidades, Alcaldías,

MINSEG y Bomberos) para brindar apoyo emocional inmediato en contextos de crisis.



Curso de Primeros Auxilios Psicológicos al Ministerio de Seguridad por parte de Salud Mental de la OIRDS.

Creación del Voluntariado de Apoyo Psicosocial: El equipo de salud mental de la OIRDS conformó un grupo voluntario en coordinación con universidades y la Asociación de Psicología de Panamá para el desarrollo del proyecto “Construyendo Resiliencia Emocional ante Emergencias y Desastres”.

Avances en Salud Mental y Apoyo Psicosocial (SMAPS)

Implementación de la Guía SMAPS: Se lograron avances significativos en el marco de la implementación de la Guía de Fortalecimiento de Capacidades en SMAPS, en coordinación con el Grupo Interinstitucional de Salud Mental y Apoyo Psicosocial.

Propuesta del CTI Smaps: Se realizó la presentación de un borrador de proyecto para la creación del Comité Técnico Interinstitucional de Salud Mental y Apoyo Psicosocial (CTI Smaps). Esta iniciativa busca consolidar una unidad de apoyo permanente para reforzar la preparación del

país, integrando el cuidado emocional en la respuesta a desastres.

Validación de la Respuesta a Emergencias.

Ejecución del II Simulacro Nacional de Evacuación (13 de octubre de 2025).

Se alcanzó una participación activa del sector salud con 27 instalaciones a nivel nacional, logrando la evacuación segura de 4.000 personas. Este ejercicio permitió validar los planos de respuesta ante emergencias, la organización comunitaria, los protocolos de evacuación y la continuidad institucional operativa.



Realización del II Simulacro Nacional de Evacuación en los edificios de MINSA Sede.

Fortalecimiento de las Brigadas de Emergencia en la Sede del MINSA. Se elaboró el Plan de Evacuación y Preparación ante Emergencias de la Sede del MINSA 2025, incorporando por primera vez la conformación formal y las funciones específicas de las brigadas de emergencias: Primeros auxilios, Extinción de incendios y

Primeros Auxilios (PAP).

Brigada de Salud Mental: El MINSA incorporó por primera vez esta brigada en el simulacro nacional, realizando posteriormente un simulacro de salud mental y apoyo psicosocial.

Las brigadas constituidas y capacitadas corresponden a: Primeros Auxilios, Extinción de Incendios y Primeros Auxilios Psicológicos (PAP)

II Simulacro sobre Salud Mental y Apoyo Psicosocial en Emergencias SMAPS 2025.

Esta iniciativa pionera en el país tuvo como propósito fortalecer las competencias técnicas, emocionales y organizativas de los actores clave que integran los equipos de respuesta psicosocial en situaciones de emergencia o desastre, promoviendo una atención integral y humanizada.

Durante el ejercicio, los participantes recrearon escenarios reales de emergencia para poder aplicar protocolos de intervención inmediata en salud mental y apoyo psicosocial, dirigidos a sobrevivientes, familiares y personal interviniente, permitiendo además evaluar la capacidad de respuesta emocional y técnica de los equipos, identificar fortalezas y áreas de mejora, y reforzar la coordinación interinstitucional e intersectorial entre las entidades que conforman la CTI SMAPS.

Con estos simulacros, el MinSA fortalece el componente psicosocial en la gestión integral del riesgo de desastres, reconociendo la salud mental como un eje esencial en la atención y recuperación de las comunidades afectadas.



Grupo interinstitucional de salud mental y apoyo psicosocial en el simulacro de SMAPS.



Aplicación de protocolos de intervención inmediata en salud mental y apoyo psicosocial ante escenarios reales de emergencias, en el Simulacro sobre Salud Mental y Apoyo Psicosocial en Emergencias SMAPS 2025.



MINISTERIO
DE SALUD

MEMORIA 2025

CAPÍTULO XII

Iniciativas Regionales para la Ampliación de la Cobertura Sanitaria



MINISTERIO
DE SALUD

MEMORIA 2025

Región de Salud de Bocas del Toro

Hitos relevantes de la Región de salud de Bocas del Toro en el avance de la cobertura sanitaria de su población de responsabilidad.

Actualización del Convenio Fronterizo Huétar Caribe Panamá–Costa Rica

La Región de Salud de Bocas del Toro realizó la reunión de actualización del Convenio Fronterizo Huétar Caribe Panamá–Costa Rica, liderada por la jefatura de Salud Pública y Epidemiología.

En la actividad participó el equipo regional junto con el personal técnico de saneamiento ambiental y control de vectores.

Durante la sesión se reafirmaron los objetivos del convenio, enfocados en fortalecer la cooperación binacional y favorecer el desarrollo social, económico, ambiental y sanitario en la zona fronteriza, mediante la ejecución conjunta de programas, proyectos y actividades técnicas.

Convenio del Sistema Electrónico de Información en Salud (SEIS)

El Departamento de Planificación Regional organizó la reunión para la firma del Convenio del Sistema Electrónico de Información en Salud (SEIS) 2024, desarrollada en el salón de conferencias del distrito de Changuinola.

En esta sesión participaron directores médicos de instalaciones que utilizan el sistema y el equipo técnico responsable de la inducción al personal de salud. El SEIS continúa siendo una herramienta clave para la gestión clínica,

al facilitar el registro digital integral de la información del paciente y mejorar los procesos de atención en los servicios de salud.



Firma del Convenio del Sistema Electrónico de Información en Salud (SEIS) por los directores médicos de la Región de Salud de Bocas del Toro.

Personal médico de la Región de Salud de Bocas del Toro participó en la Feria Interinstitucional organizada por el Ministerio de la Presidencia en la comunidad de Rambala, Chiriquí Grande, Bocas del Toro.

El equipo de salud lideró la jornada para garantizar el acceso equitativo a servicios, alcanzando un total de más de 800 atenciones gratuitas.

Los servicios incluyeron medicina general, ginecología, medicina interna, vacunación, odontología, optometría, laboratorio clínico, control de peso/talla/glicemia y atención nutricional, además, se realizó la entrega de medicamentos y se brindó atención veterinaria y orientaciones nutricionales.

La feria incluyó también actividades educativas de primeros auxilios y capacitación de brigadas de rescate para niños, promoviendo

la prevención comunitaria. Esta jornada es parte de la estrategia del Minsa de extender las ferias de salud a lo largo del país, acercando las atenciones médicas y servicios esenciales a las comunidades más apartadas de Panamá.



Asistencia masiva de miembros de la comunidad de Chiriquí Grande a la feria de salud interinstitucional dirigida por el MINSA.

Acceso y Continuidad del Tratamiento Antirretroviral

Durante el año 2025, la Clínica de Terapia Antirretroviral (CTARV) de la Región de Salud de Bocas del Toro implementó estrategias comunitarias orientadas a garantizar el acceso y la continuidad del tratamiento antirretroviral.

En coordinación con el Programa Centroamericano de VIH (VIHCA) y la AIDS Healthcare Foundation (AHF), se ejecutaron acciones de búsqueda activa, rescate y seguimiento, incluyendo visitas domiciliarias con entrega de medicamentos, contacto telefónico a pacientes inasistentes y acompañamiento para exámenes de laboratorio.

Estas intervenciones permitieron la reincorporación de 161 personas que habían interrumpido su tratamiento y beneficiaron a más de 220 pacientes, aumentando la cobertura terapéutica a 92.2% y la supresión viral a 88.6%.



Visitas Domiciliarias: Implementación de visitas domiciliarias con entrega de TARV en el hogar del paciente, asegurando la continuidad del tratamiento en pacientes con dificultades para acudir a la clínica regularmente

Fortalecimiento del control sanitario y la inocuidad alimentaria en la Región de Salud de Bocas del Toro

Durante el año 2025, el Departamento de Control de Alimentos y Vigilancia Veterinaria (DINACAVV)– fortaleció la vigilancia sanitaria

a lo largo de la cadena agroalimentaria, garantizando la inocuidad de los productos de consumo humano y la protección de la salud pública.

Como resultado, se realizaron 1,630 inspecciones sanitarias a establecimientos de alimentos, se autorizaron para consumo humano 2,104 bovinos, 1,456 porcinos y 51,563 aves de corral, y se desarrollaron jornadas preventivas que beneficiaron directamente a 972 manipuladores de alimentos mediante procesos de capacitación.



Inspecciones a establecimientos de expendio de alimentos por parte del equipo técnico regional de DINACAVV.

En el componente zoonótico, se inmunizó y desparasitaron 416 caninos, 89 felinos y 17 equinos, reduciendo el riesgo de transmisión de enfermedades como la rabia y otras zoonosis.

Estas acciones beneficiaron de forma directa e indirecta a más de 150 mil habitantes de la

Región de Salud de Bocas del Toro, fortaleciendo la seguridad alimentaria, la prevención de brotes y la protección integral de la salud de la población, en cumplimiento de la Ley 430 del 25 de abril de 2024 y normativas relacionadas.

Participación comunitaria y liderazgo local en salud

El equipo de Promoción de la Salud regional desarrolló un proceso integral de organización y capacitación de las Juntas Administradoras de Acueductos Rurales (JAAR) y Comités de Salud, fortaleciendo los mecanismos de participación social y corresponsabilidad en la gestión de la salud comunitaria.

Estas acciones fueron realizadas en las comunidades de Milla 5, Barranco Medio, Cochigro, Milla 10, Quebrada Canela, 14 de abril, Súruba, Valle de Junquito, Loma Muleto, Quebrada Pita y Sieykin, beneficiando directamente a 8,776 habitantes de estas comunidades rurales e indígenas.



Capacitación de las Juntas Administradoras de Acueductos Rurales (JAAR) y Comités de Salud de la Región de Bocas del Toro por parte del equipo de Promoción de la Salud regional.

TOTAL DE NACIMIENTOS Y PARTOS, AÑO: 2024-2025

TIPO DE ATENCIÓN	AÑOS	
	2024	2025
Nacimientos:	4,060	3,131
Vivos	4.057	3,126
Muertos	3	4
Total de Partos:	4,060	3,131
Vaginal	3,467	2,736
Cesáreas	593	395
% de Cesáreas	14.60%	12.61%

Fuente: Sección de Registros y Estadísticas de Salud de la Región de Salud de Bocas del Toro

TOTAL DE ATENCIÓN BRINDADA EN LA CONSULTA EXTERNA, SEGÚN TIPO DE PACIENTE Y TIPO PROFESIONAL

DETALLE	AÑOS	
	2024	2025
TOTAL DE CONSULTAS ESPECIALIZADAS		
Asegurados	75,884	14,968
% Asegurado	32.04%	30%
No Asegurado	160,899	35,125
% No Asegurado	67.96%	70%
Total de Atención por Tipo Profesional		
Personal Medicina General	80,099	38,284
Personal Residente	0	0
Personal Médico Interno	14,624	
Personal Médico Especialista	1878	1625
Médico Odontólogo	3,099	5314
Médico Cirugía Maxilo Facial	36	0
Personal Enfermería	5,387	8123
Asistente Clínica	7,024	
Auxiliar de Enfermería		
Personal Técnico	4,336	2061
Total	116,483	55,407

Fuente: Sección de Registros y Estadísticas de Salud de la Región de Salud de Bocas del Toro

TOTAL DE MEDICAMENTOS ENTREGADOS EN EL SERVICIO DE FARMACIA

Grupo Farmacéutico	AÑOS				
	2024		2025		Total
	P. de Urgencia	P. Ambulatorio	P. de Urgencia	P. Ambulatorio	
Analgésicos y Antiinflamatorios	22,558	77,519	19,391	8,161	127,629
Antibióticos y Antimicrobianos	6,768	21,644	5,817	24,318	58,547
Cardiovasculares	5,688	17,315	5,041	21,075	49,119
Antidiabéticos	7,218	24,529	6,592	27,560	65,899
Psicofármacos	1,353	7,214	1,939	12,969	23,475
Otros	0	0	0	0	0
Total General	43,585	148,221	38,780	94,083	324,669

Fuente: Coordinación de Farmacia de la Región de Salud de Bocas del Toro

TOTAL DE PRUEBAS REALIZADAS, EN EL SERVICIO DE LABORATORIO CLINICO, AÑOS: 2024-2025

TIPO DE PRUEBAS	AÑOS			
	2024		2025 P/	
	Nº	%	Nº	%
TOTAL	212,149	100	136,474	100
Química General y Especial	112,801	53.17	73,888	54.14
Hematología y Hematología Especial	37,658	17.75	22,747	16.67
Urinálisis	20,045	9.45	13,824	10.13
Parasitología	8,805	4.15	6,360	4.66
Bacteriología y Micología	898	0.42	698	0.51
Inmunoserología	31,942	15.06	18,957	13.89

Fuente: Coordinación de Laboratorio de la Región de Salud de Bocas del Toro

Región de Salud de Chiriquí.

La Región de Salud de Chiriquí fortaleció su capacidad operativa, de respuesta a emergencias y de cooperación internacional a lo largo del periodo evaluado, enfocándose en la mejora de los servicios especializados y la vigilancia epidemiológica.

En noviembre de 2024, la Región demostró una capacidad de respuesta inmediata ante las lluvias e inundaciones, habilitando 10 albergues temporales.

El Ministerio de Salud, en coordinación interinstitucional, brindó atención integral a 387 personas por parte de equipos multidisciplinarios (médicos, enfermeras, odontólogos y salud mental), centrándose en afecciones respiratorias, gastroentéricas y dermatológicas, además de realizar jornadas de nebulización para el control de vectores en las áreas afectadas (Alanje, Barú y Gualaca).



Atención de salud integral en albergues de la Región de Salud de Chiriquí, habilitados por la emergencia meteorológica.

En el ámbito de la salud especializada y la cooperación, el Despacho de la Primera Dama entregó un microscopio oftalmológico de alta gama al programa Visión 20-20,

complementando la capacidad quirúrgica del Hospital Regional Rafael Hernández para atender tanto a pacientes asegurados como a no asegurados.

Además, en el marco de la Misión Comando Sur y Misión Amistad 2025, personal médico conjunto del MINSA, CSS y los Estados Unidos brindó atención a más de 1,000 pacientes en la región y provincias aledañas, e incluyó trabajos de mantenimiento y reparación de equipos biomédicos.

A nivel de gestión y políticas públicas, se realizaron diversas giras de trabajo para evaluar y ordenar la adecuación y fortalecimiento de servicios en los centros de San Mateo, San Cristóbal, el Policentro de Barriada San José y San Pablo Viejo, donde líderes comunitarios, incluso ofrecieron la donación de un terreno para un nuevo centro.

Finalmente, la Región fue seleccionada como piloto nacional para la II Encuesta Mundial de Tabaco en Población Adulta, logrando completar satisfactoriamente el 96 % de las entrevistas en los 1,120 hogares visitados, cuyos resultados permitirán fortalecer las políticas de prevención y control del consumo de tabaco.

Este enfoque también se vio reforzado con la participación de autoridades en talleres y la firma de convenios binacionales con Costa Rica para fortalecer la vigilancia sanitaria y epidemiológica transfronteriza (Paso Canoas y Sixaola-Guabito).

Comités de Salud Activos

La Región de Salud de Chiriquí impulsa la

participación comunitaria en la gestión local de salud, promoviendo la conformación y reactivación de Comités de Salud por corregimientos.

Los directivos de los comités de salud de los 14 distritos de la provincia recibieron capacitaciones sobre el abordaje de los principales problemas y necesidades de sus comunidades, a cargo de la jefatura de Promoción de la Salud y un equipo médico regional.

Actualmente, se contabilizan 420 comunidades con comités de salud conformados, de las cuales 23 se encuentran debidamente actualizadas al año 2025, contando con personerías jurídicas otorgadas por el MINSA regional.



Dr. Santiago De Roux, Subdirector Regional de Salud de Chiriquí junto a oftalmólogos regionales del MINSA y CSS



Dr. De Roux, Lic. Dangelo, Dr. Fuentes y pacientes en la atención durante las inundaciones. Imagen de la condición habitacional del albergue temporal, junto a personal de enfermería.



Ministro de Salud Dr. Fernando Boyd Galindo, junto a autoridades del corregimiento de San Pablo Viejo, en la propuesta de construcción de una nueva instalación de salud.



Personal de salud durante la inducción para la aplicación de encuestas de tabaco, impartida por técnicos del Instituto Conmemorativo Gorgas de Estudios de la Salud.

Taller Binacional de Salud Fronteriza

Autoridades del Ministerio de Salud de Panamá y Costa Rica participaron en un seminario-taller para evaluar la implementación del instrumento PopCAB, presentado por COMISCA, con el objetivo de fortalecer la vigilancia epidemiológica y la trazabilidad de la movilidad humana transfronteriza.



Autoridades de la Dirección General de Salud en Panamá (Dra. Reina Roa), junto al Dr. Blas Armien (ICGES) y Dr. De Roux, Subdirector Regional de Salud de Chiriquí, participantes del seminario-taller para evaluar la implementación del instrumento PopCAB.

Vigilancia en Salud Pública y Preparación Sanitaria en la Región de Chiriquí

En el marco de las acciones de prevención, control y respuesta oportuna ante riesgos sanitarios, la Región de Salud de Chiriquí fortaleció de manera sostenida la vigilancia en salud pública, especialmente durante el período de mayor movilización poblacional asociado a las festividades de fin de año.

Estas acciones se orientaron a proteger la salud de la población, reducir riesgos epidemiológicos y garantizar condiciones sanitarias adecuadas en espacios de alta concurrencia.



Preparación de las instalaciones de salud ante las festividades de fin de año.

Ante la alerta epidemiológica regional e internacional por la posible circulación de la variante K de la influenza H3N2, el Ministerio de Salud (MINSAL), a través de la Región de Chiriquí, activó sus mecanismos de **monitoreo epidemiológico preventivo**, manteniendo una vigilancia permanente de los eventos respiratorios agudos.

Aunque no se registraron casos confirmados de esta variante en la provincia, las autoridades sanitarias enfatizaron la importancia de la **prevención primaria**, particularmente mediante la vacunación y la adopción de medidas de bioseguridad. Se reiteró el llamado a la población a vacunarse contra la influenza y a retomar prácticas preventivas como el lavado frecuente de manos, el uso de mascarilla en caso de síntomas respiratorios y la reducción de la exposición a aglomeraciones.

Estas recomendaciones se dirigieron de forma prioritaria a los grupos más vulnerables, entre ellos niños pequeños, adultos mayores, mujeres embarazadas y personas con sistemas inmunológicos comprometidos,

con el objetivo de disminuir la probabilidad de complicaciones asociadas a enfermedades respiratorias.

La Región de Salud de Chiriquí cuenta, además, con un **sistema de vigilancia centinela epidemiológica**, operado de manera conjunta por el MINSA y la Caja de Seguro Social, con el respaldo técnico del Instituto Conmemorativo Gorgas de Estudios de la Salud.

Este sistema permite la identificación oportuna de virus y otros agentes causales de enfermedades respiratorias transmisibles, aportando información clave para la toma de decisiones y el diseño de estrategias de control y contención.



Sistema de Vigilancia Centinela Epidemiológica, operado de manera conjunta por el MINSA y la Caja de Seguro Social, con el respaldo técnico

Paralelamente a la vigilancia epidemiológica, se intensificaron las acciones de vigilancia sanitaria y control ambiental en espacios de alta concentración poblacional, como la Feria Internacional de David. En este contexto, el personal de Salud Pública mantuvo una supervisión rigurosa de los expendios de alimentos, verificando el cumplimiento de los

alimentos, verificando el cumplimiento de los permisos sanitarios, las condiciones higiénicas de los locales y la adecuada manipulación de alimentos, con el fin de prevenir enfermedades transmitidas por alimentos y proteger la salud de los consumidores.

Estas inspecciones incluyeron también la medición y control de los niveles de ruido generados durante las actividades feriales, asegurando el cumplimiento de las normas establecidas para evitar afectaciones a la salud auditiva y al bienestar de la población.

De manera complementaria, educadores para la salud desarrollaron actividades de promoción orientadas a fomentar estilos de vida saludables, prevenir adicciones y reducir riesgos prevenibles, reforzando el componente educativo como eje fundamental de la salud pública.

Durante estas jornadas, se aplicaron encuestas dirigidas a estimar la incidencia de enfermedades crónicas no transmisibles, lo que permitió generar información relevante para el análisis epidemiológico y la planificación de futuras intervenciones en la región.



Operativos en las Ferias para salvaguardar la salud de los visitantes



TOTAL DE NACIMIENTOS Y PARTOS, AÑO: 2024-2025

TIPO DE ATENCIÓN	AÑOS	
	2024	2025
Nacimientos	7697	3854
Vivos	7619	3813
Muertos	78	41
Total de Partos	7612	3816
Vaginal	5126	2541
Cesáreas	2486	1275
% de Cesáreas	33	33.4

Fuente: Sección de Registros y Estadísticas de Salud de la Región de Chiriquí

TOTAL DE MEDICAMENTOS ENTREGADOS EN EL SERVICIO DE FARMACIA

Grupo Farmacéutico	2024	2025	Total
	P. Ambulatorio	P. Ambulatorio	
Analgésicos y Antiinflamatorios	2115166	1506139	3621305
Antibióticos y Antimicrobianos	1552202	1221794	2773996
Cardiovasculares	3760990	2631547	6392537
Antidiabéticos	1259486	587931	1847417
Psicofármacos	636655	435244	1071899
Otros	145589214	128651806	274241020
Total General	154913713	135034461	289948174

Fuente: Coordinación de Farmacia de la Región de Salud de Chiriquí

**TOTAL DE ATENCIÓN BRINDADAS EN LA CONSULTA EXTERNA, SEGÚN TIPO DE
PACIENTE Y TIPO PROFESIONAL**

DETALLE	AÑOS	
	2024	2025
TOTAL DE CONSULTAS ESPECIALIZADAS		
Asegurados	501.368	125.93
% Asegurado		
No Asegurado	660.246	167.92
% No Asegurado		
Total de Atención por Tipo Profesional		
Personal Medicina General	419.415	107.669
Personal Residente		
Personal Médico Interno	3.256	714
Personal Médico Especialista	85.247	18.901
Médico Odontólogo	90.955	21.279
Médico Cirugia Maxilo Facial		
Personal Enfermería	289.816	84.742
Asistente Clínica	3.352	713
Auxiliar de Enfermería	18.513	8367
Personal Técnico	162.359	17.89
TOTAL	1,072.91	10,044.48

Fuente: Sección de Registros y Estadísticas de Salud de la Región de Salud de Chiriquí

Región de Salud de Coclé

Principales logros alcanzados por la Región de Salud de Coclé para la ampliación de cobertura sanitaria.

• Inauguración del Centro Materno Infantil de Tambo

En enero de 2025 se inauguró el Centro Materno Infantil de Tambo, en el distrito de Penonomé, beneficiando directamente a más de 14,000 habitantes de los corregimientos de Toabré, Río Indio, Tulú, Victoriano Lorenzo, Pajonal y Chiguirí Arriba, así como a más de 10,000 residentes de comunidades aledañas, incluyendo áreas del distrito de Donoso (Colón), impactando a alrededor de 60 comunidades.

Cuenta con una cartera integral de servicios, como: medicina general, gineco-obstetricia, partos, pediatría, odontología, farmacia, laboratorio, enfermería, trabajo social, área de trauma y choque, fototerapia, incubadoras para observación neonatal y servicios básicos de apoyo clínico y administrativo.



Participación del Sr. Viceministro de salud Dr. Manuel Zambrano en el Acto de Inauguración del Centro Materno Infantil de Tambo, que beneficiará a más de 14,000 habitantes de los corregimientos cercanos.

• Jornada clínica para atención del dolor

La Región de Salud de Coclé, en coordinación con el Club de Leones y la Fundación Prescribing Life, culminó con éxito la tercera misión de atención especializada en la Clínica del Dolor.

Esta jornada representó un importante hito para la provincia, al brindar servicios médicos enfocados en el manejo del dolor Crónico a más de 800 personas procedentes de comunidades de los seis distritos coclesanos.

Esta acción interinstitucional reforzó la capacidad de respuesta en servicios especializados dentro del territorio, beneficiando principalmente a áreas con limitado acceso a este tipo de atención.



Paciente con padecimiento de dolor crónico, recibiendo atención médica en la Tercera Misión Especializada en la Clínica del Dolor.

• Jornada clínica para atención del dolor

La Región de Salud de Coclé fortaleció la cobertura sanitaria en áreas rurales dispersas mediante la ejecución de 53 giras de atención primaria, que beneficiaron a 92,029 personas con servicios integrales de salud.

Estas giras se desarrollaron bajo la Estrategia de Extensión de Cobertura, permitiendo acercar servicios esenciales a comunidades como Molejón, Las Barretas, Capellanía, El Caño, San Isidro, La Rica y Río Indio, garantizando continuidad y accesibilidad a la atención.

En materia de innovación, en julio de 2025 se implementó la estrategia MediGiras en los distritos de La Pintada y Penonomé, donde se incorporó tecnologías digitales en modalidad offline para ampliar la atención en zonas remotas.

A través del programa de Telemedicina se realizaron 140 electrocardiogramas, fortaleciendo la capacidad diagnóstica en campo. Este avance ha sido posible gracias al apoyo de EQUAMEDICAL y abre la ruta para la futura adquisición de equipos propios que consoliden la telemedicina en la provincia.

• Acciones para Aumentar la Cobertura de Programa

Con el objetivo de ampliar la cobertura y mejorar la calidad de los servicios ofrecidos a la población, la Región de Salud de Coclé fortaleció el equipamiento de sus 19 instalaciones de salud, incluyendo Centros de Salud y el Hospital Aquilino Tejera.

Durante el periodo, se adquirieron insumos y equipos esenciales para el funcionamiento de los diferentes programas de atención, con una inversión aproximada de **B/. 136,366.58**, priorizando establecimientos que por años no habían sido considerados en procesos de actualización tecnológica.

Adicionalmente, en 2024 se realizó la compra de equipos de laboratorio para el CSMI El Copé, y se avanzó en la dotación de equipos para el nuevo CSMI de Tambo, contribuyendo al fortalecimiento de la capacidad diagnóstica y operativa en la provincia.



Adquisición de nuevos equipos de laboratorio para el CSMI El Copé, fortaleciendo la capacidad diagnóstica y operativa en la Provincia de Coclé.

• Comités de Salud y JAAR

Con el propósito de fortalecer la gestión comunitaria del agua, la Región de Salud de Coclé desarrolló jornadas de capacitación dirigidas a las Juntas Administradoras de Acueductos Rurales (JAAR) de los seis distritos de la provincia. Las formaciones incluyeron temas esenciales para su funcionamiento, tales como el Decreto Ejecutivo N.º 1839, la importancia de la calidad del agua, el mantenimiento de los sistemas de abastecimiento y los efectos del tabaco en el medio ambiente.

La provincia cuenta actualmente con 513 JAAR y 167 comités de salud, actores

fundamentales en la promoción de la salud y la gestión del recurso hídrico en comunidades rurales. Estas capacitaciones fortalecen sus capacidades técnicas y su rol en la protección del agua y la salud comunitaria.

Juntas Administradoras de Acueducto Rural			
Distritos	Legalizada JAAR	Actualizada	Por actualizar
Antón	104	48	56
Aguadulce	21	9	12
Natá	38	15	23
La Pintada	130	66	64
Penonomé	220	115	105
Total	513	253	260

Comités de salud			
Distritos	Legalizada Comité S.	Actualizada	Por actualizar
Antón	17	5	12
Aguadulce	14	5	10
Natá	13	5	8
La Pintada	41	28	13
Penonomé	82	25	57
Total	167	68	100

Fuente: Dpto. de Promoción de la Salud - Sección Educación para la Salud

• Ferias de carnets de salud

Con el propósito de ampliar la cobertura y optimizar la calidad de los servicios ofrecidos en las ferias de Carnet Verde y Blanco, la Región de Salud de Coclé reforzó las acciones orientadas a garantizar prácticas higiénico-sanitarias adecuadas en la manipulación de alimentos y a facilitar a la población los procesos de documentación requeridos para la inserción laboral.

Durante el periodo, se realizaron 10 ferias de carnet de salud en distintos puntos de la provincia, beneficiando a 911 personas. Estas actividades contaron con una participación del 90% del equipo facilitador de DCAVV, fortaleciendo la labor educativa y preventiva en la región.

• Acciones del Departamento de Control de Alimentos y Vigilancia Veterinaria

Durante el año 2025, se llevaron a cabo 334 muestreos de alimentos y agua, incluyendo 175 muestras de frutas y vegetales, 90 de productos pesqueros, 33 de leche cruda, 32 asociadas a sospechas de ETA, 3 muestras de agua y 1 de producto terminado.

Referente a los eventos epidemiológicos priorizados, se mantuvo una vigilancia sistemática de las zoonosis más frecuentes, registrándose 13 casos de leptospirosis (6 positivos), 8 casos de rickettsiosis (5 positivos), 112 casos de leishmaniasis (106 positivos), 4 casos de miasis humana por *Cochliomyia hominivorax* (todos confirmados) y 27 casos adicionales de miasis, de los cuales 24 resultaron positivos.

TOTAL DE ATENCIÓN BRINDADAS EN LA CONSULTA EXTERNA, SEGÚN TIPO DE PACIENTE Y TIPO PROFESIONAL

DETALLE	AÑOS	
	2024	2025
TOTAL DE CONSULTAS ESPECIALIZADAS	37845	21885
Asegurados	16322	9868
% Asegurado	43%	45%
No Asegurado	21523	12017
% No Asegurado	57%	55%
Atención por Tipo Profesional		
Personal Medicina General	291,256.00	179,235.00
Personal Residente	0.00	0.00
Personal Médico Interno	3,743.00	3,629.00
Personal Médico Especialista	37,845.00	21,885.00
Médico Odontólogo	77,894.00	48,873.00
Médico Cirugía Maxilo Facial	0.00	0.00
Personal Enfermería	44,910.00	85,620.00
Asistente Clínica	10.00	82.00
Auxiliar de Enfermería	7,467.00	3,604.00
Personal Técnico	34,587.00	21,345.00
TOTAL	497,712.00	364,273.00

NOTA: Los datos del 2025 son preliminares del primer semestre

Fuente: Sección de Registros y Estadísticas de Salud de Coclé

TOTAL DE NACIMIENTOS Y PARTOS, AÑO: 2024-2025

TIPO DE ATENCIÓN	AÑOS	
	2024	2025
Nacimientos:	2245	547
Vivos	2222	543
Muertos	23	4
Total de Partos:	2229	545
Vaginal	1701	412
Cesáreas	528	133
% de Cesáreas	23.70%	24.40%

Fuente: Sección de Estadística de Salud de la Región de Salud de Coclé

TOTAL DE PRUEBAS REALIZADAS, EN EL SERVICIO DE
LABORATORIO CLÍNICO, AÑOS: 2024-2025

TIPO DE PRUEBAS	AÑOS		
	2024	2025	Total
	N°	N°	N°
TOTAL	207,267.00	193,905.00	401,172.00
Química General y Especial	86686	106434	193120
Hematología y Hematología Especial	42217	33895	76112
Urinálisis	40917	18196	59113
Parasitología	13186	11496	24682
Inmunoserología	24261	23884	48145

Fuente: Coordinación de Laboratoriode la Región de Salud de Coclé

TOTAL DE MEDICAMENTOS ENTREGADOS EN EL SERVICIO DE FARMACIA

Grupo Farmacéutico	AÑOS				Total
	2024		2025		
	P. de Urgencia	P. Ambulatorio	P. de Urgencia	P. Ambulatorio	
Analgésicos y Antiinflamatorios	2016	995058	7056	562014	1,566,144.00
Antibióticos y Antimicrobianos	450	298080	1080	201780	501,390.00
Cardiovasculares	720	2576988	2421	1623546	4,203,675.00
Antidiabéticos	90	1271754	27	481914	1,753,785.00
Psicofármacos	90	140202	9	76554	216,855.00
Otros	540	1899936	495	872370	2,773,341.00
Total General	3366	7182018	10593	3818178	11,014,155.00
Fuente: Coordinación de Farmacia de la Región de Salud de Coclé				TOTAL	22,029,345.00

Fuente: Coordinación de Farmacia de la Región de Salud de Coclé

Región de Salud de Colón.

Principales logros de la Región de Salud de Colón en el periodo de noviembre del 2024 a octubre del 2025.

Nuevo Complejo Hospitalario Amador Guerrero.

La inauguración del Complejo Hospitalario Amador Guerrero constituye una de las inversiones más relevantes en infraestructura de salud en la provincia de Colón, orientada a fortalecer la red hospitalaria pública y mejorar el acceso a servicios de salud especializados y de alta complejidad.

Esta moderna instalación permitirá ampliar la capacidad de atención para una población estimada de 320,169 habitantes, contribuyendo al descongestionamiento de la red hospitalaria existente y elevando los estándares de calidad, seguridad y oportunidad en la atención médica.

El proyecto representó una inversión total de B/. 231.8 millones con una capacidad instalada de 474 camas hospitalarias, 9 quirófanos y 4 salas de expulsión, además de áreas para hospitalización, consulta externa, diagnóstico por imágenes, laboratorio, cuidados intensivos, urgencias y servicios especializados.

Esta obra estratégica refuerza la capacidad resolutive del sistema de salud en la Región de Colón, impactando positivamente en la reducción de traslados a otras provincias, el tiempo de espera para procedimientos quirúrgicos y el acceso oportuno a servicios de salud integrales para la población.



Inauguración del Complejo Hospitalario Dr. Manuel Amador Guerrero por el Presidente José Raúl Mulino Quintero, acompañado por la Primera Dama Maricel Cohen, el Ministro de Salud Fernando Boyd Galindo, el Director de la CSS Dino Mon, el Gobernador de Colón Julio Hernández, entre otras autoridades nacionales y locales.

Fortalecimiento de la Atención Primaria en Salud

En el marco del fortalecimiento de la red de atención primaria en salud en la provincia de Colón, se realizaron importantes acciones orientadas a mejorar la capacidad resolutive de las instalaciones y la calidad de los servicios brindados a la población.

Se llevó a cabo el equipamiento y reacondicionamiento de consultorios odontológicos en dos importantes centros de salud.

En el Centro de Salud de Portobelo se instaló un sillón odontológico con sistema de succión en funcionamiento, permitiendo reactivar los servicios de odontología que anteriormente carecían de equipamiento adecuado, beneficiando a una población estimada de 11,438 habitantes.

En el Centro de Salud de Buena Vista se instaló un sillón odontológico adicional con sistema de succión, alcanzando un total de

tres unidades operativas, lo que beneficia a una población aproximada de 18,660 personas. Esta acción contribuye a mejorar la eficiencia operativa, la calidad del servicio, la experiencia del usuario y la reducción de brechas en el acceso a la atención en salud bucal.

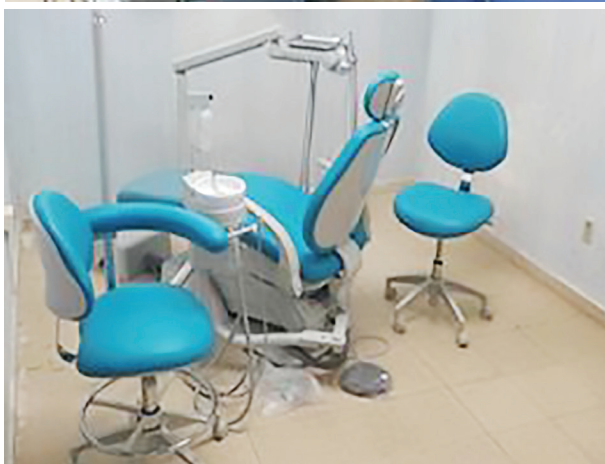

Dotación de dos sillones odontológicos al Centro de Salud de Buena Vista y al Centro de Salud de Portobelo, contribuyendo a mejorar la calidad y cobertura de los servicios odontológicos en comunidades prioritarias.

Asimismo, se incorporó un equipo de ultrasonido ginecológico en el Centro de Salud de Buena Vista, con el objetivo de fortalecer los servicios de salud reproductiva y materna, beneficiando directamente a una población estimada de 7,000 mujeres.



Instalación de ultrasonido ginecológico en el Centro de Salud de Buena Vista

De igual forma, se instaló un mamógrafo digital en el Policentro Juan A. Núñez, con el propósito de fortalecer la capacidad diagnóstica y preventiva en salud mamaria, beneficiando a la población femenina de la región.



Instalación de mamógrafo digital en el Policentro Juan A. Núñez para fortalecer el diagnóstico y la detección temprana del cáncer de mama en la Región de Colón.

Adicionalmente, con el objetivo de fortalecer los servicios de atención y respuesta en salud en la provincia de Colón, el Ministerio de Salud realizó la entrega de dos vehículos de comando médico, donados por el Gobierno de Japón.

Las entregas se efectuaron en el Centro de Salud de Miguel de La Borda, en el distrito de Donoso, y en el Centro de Salud de Nombre de Dios, distrito de Santa Isabel, beneficiando a comunidades de difícil acceso y reforzando la atención de urgencias en estas áreas.

Cada unidad, valorada en B/.150,000, se encuentra totalmente equipada con tecnología médica avanzada, contribuyendo a mejorar la capacidad de respuesta, el traslado oportuno de pacientes y la calidad de los servicios de emergencia en la Región de Salud de Colón.



Dotación de dos comandos médicos equipados al C.S. Miguel de la Borda y C.S. Nombre de Dios, donados por el Gobierno de Japón y entregados a través del Ministerio de Salud, como parte del fortalecimiento de los servicios de urgencias en la provincia de Colón.

Para el fortalecimiento del acceso a los servicios de salud en la provincia y de la coordinación intersectorial, la Región de Salud desarrolló en conjunto con la ACP una gira médica en la comunidad de Río Indio en la costa abajo de Colón, garantizando servicios de medicina general, odontología, enfermería, farmacia y promoción de la salud a comunidades rurales alejadas al centro urbano.



Visita del Secretario General del MINSA Lic. Julio Arosemena a la segunda gira médica MINSA- ACP realizadas en la comunidad de Río Indio de la Costa Abajo de Colón

Promoción de la lactancia materna

En cumplimiento de la Ley 50 de 1995, se logró la certificación de cuatro salas de lactancia materna, contribuyendo a la protección, promoción y apoyo de la lactancia materna en ambientes laborales.

Las instituciones certificadas fueron:

- Centro de Salud de Buena Vista
- MEDIPAN
- Super XTRA (2 sucursales)

Estas acciones benefician directamente a las madres trabajadoras y facilitan espacios adecuados para la extracción y conservación de la leche materna.



Certificación de cuatro salas de lactancia materna en instituciones públicas y privadas, en cumplimiento de la Ley 50 de 1995, fortaleciendo la promoción, protección y apoyo a la lactancia materna.

Mejoras en la infraestructura de Salud

Se realizaron los trabajos de habilitación del nuevo Puesto de Salud de Villa Londra, ubicado en Puerto Pilón, en coordinación entre el Ministerio de Salud y la Junta Comunal. Esta intervención beneficiará a una población estimada de 22,967 habitantes del corregimiento, fortaleciendo la cobertura sanitaria en la zona.

Misión humanitaria Promesa Continua 2025

El buque hospital USNS Comfort, perteneciente a la Marina de los Estados Unidos, realizó una visita a la República de Panamá en el marco de la misión humanitaria Promesa Continua 2025.

Esta iniciativa tiene como objetivo brindar servicios médicos gratuitos a la población, fortalecer los lazos de cooperación internacional y apoyar proyectos comunitarios en países aliados.

Durante su estancia en el país, se ofrecieron servicios de consultas médicas generales, cirugías menores y atenciones especializadas en las áreas de odontología, pediatría y ginecología.

Las jornadas fueron desarrolladas de manera conjunta por personal médico, de enfermería y voluntarios de los Estados Unidos de América y de Panamá, fortaleciendo así el intercambio de experiencias y capacidades en materia de salud.



Atenciones médicas y especializadas por parte del buque hospital USNS Comfort en el Policentro, en el marco del programa Promesa Continua 2025, beneficiando a población vulnerable.



TOTAL DE NACIMIENTOS Y PARTOS, AÑO: 2024-2025

TIPO DE ATENCIÓN	AÑOS	
	2024	2025
Nacimientos:	281	2425
Vivos	266	2409
Muertos	1	16
Total de Partos:	548	2425
Vaginal	416	1932
Cesáreas	132	493
% de Cesáreas	24	20%

Fuente: Sección de Registros y Estadísticas de Salud de la Región de Salud de Colón

TOTAL DE ATENCIÓN BRINDADAS EN LA CONSULTA EXTERNA, SEGÚN TIPO DE PACIENTE Y TIPO PROFESIONAL

DETALLE	AÑOS	
	2024	2025
TOTAL DE CONSULTAS ESPECIALIZADAS		
Asegurados	922	4,541
% Asegurado		14.18
No Asegurado	2,181	9,041
% No Asegurado		28.24
Total de Atención por Tipo Profesional		
Personal Medicina General	35,411	78,735
Personal Residente		
Personal Médico Interno	3,561	6,149
Personal Médico Especialista		7,933
Médico Odontólogo	4,275	20,125
Médico Cirugía Maxilo Facial		
Personal Enfermería	67,117	177,122
Asistente Clínica		
Auxiliar de Enfermería	39,110	105,860
Personal Técnico	7,592	19,785
TOTAL	157,066	415,709

Fuente: Sección de Registros y Estadísticas de Salud de la Región de Salud de Colón

**TOTAL DE PRUEBAS REALIZADAS, EN EL SERVICIO DE LABORATORIO
CLINICO, AÑOS: 2024-2025**

TIPO DE PRUEBAS	AÑOS			
	2024		2025	
	N°	%	N°	%
TOTAL	27,901		143,601	
Química General y Especial	17,138	61.42	85,894	59.81
Hematología y Hematología Es	4,290	25.03	21,287	24.78
Urinálisis	1,701	39.65	11,918	55.99
Parasitología	1,520	89.36	6,510	54.62
Bacteriología y Micología	3,252	213.95	17,992	276.37

Fuente: Coordinación de Laboratorio de la Región de Salud de Colón

TOTAL DE MEDICAMENTOS ENTREGADOS EN EL SERVICIO DE FARMACIA

Grupo Farmacéutico	AÑOS				
	2024		2025		Total
	P. de Urgencia	P. Ambulatorio	P. de Urgencia	P. Ambulatorio	
Analgésicos y Antiinflamatorios	250	130,100	250	940,188	1,070,788
Antibióticos y Antimicrobianos	735	47,290	735	218,499	267,259
Cardiovasculares	500	15,200	500	1,927,114	1,943,314
Antidiabéticos	500	35,600	500	227,458	264,058
Psicofármacos	100	8,540	100	146,126	154,866
Otros	0				0
Total General	2085	236,730	2,085	3,459,381	3,700,281
TOTAL					7,400,566

Fuente: Coordinación de Farmacia de la Región de Salud de Colón

Región de Salud de Darién

Hitos relevantes de la Región de Salud de Darién para la ampliación de la cobertura sanitaria.

Construcción del nuevo hospital San José de La Palma.

En el año 2025, el Ministerio de Salud marcó un hito fundamental para la población darienita con el inicio de la construcción del nuevo Hospital San José de La Palma, fortaleciendo la accesibilidad, dignidad y equidad en la atención sanitaria de la región. El nuevo Hospital, que ya fue licitado y está en proceso de adjudicación, beneficiará directamente a más de 10 mil personas, mejorando significativamente la cobertura para aquellas comunidades alejadas que históricamente enfrentaron barreras de acceso a servicios de salud.

Garantizando la continuidad de la atención médica, la Región de Salud de Darién, instaló estratégicamente una unidad temporal en la ciudad de La Palma, asegurando que los servicios de salud no se detuvieran ni un solo día. Con este nuevo Hospital se ampliará sustancialmente la cartera de servicios en la Región, contando con áreas críticas como: urgencias, cirugía, hospitalización, consulta externa, odontología, consulta infectocontagiosa y central de esterilización, entre otras, priorizando a los ciudadanos más necesitados de la provincia.



Construcción del nuevo Hospital San José de La Palma, el cual beneficiará directamente a más de 10 mil personas de la Provincia de Darién

Fortalecimiento de la red de cuidados paliativos en la provincia de Darién

En un paso histórico hacia el cuidado digno, la Región de Salud estructuró una red provincial organizada para el manejo de pacientes de cuidados paliativos, avanzando en la atención integral y humanizada en la provincia.

Esta red permite coordinar esfuerzos entre unidades de salud, profesionales capacitados y comunidades, garantizando que los pacientes en esta condición reciban acompañamiento, alivio del dolor y atención con calidad, respeto y empatía. Mostrando el compromiso institucional con la vida, el bienestar y la dignidad de quienes más lo necesitan.



Equipo de salud de la Región realizando visita médica domiciliaria a paciente en cuidados paliativos.

Feria de salud de carnet verde.

En octubre, la Región de Salud de Darién marcó un hito histórico al brindar por primera vez el servicio de expedición del Carnet Verde en la provincia.

Esta jornada de salud benefició directamente a los habitantes de las comunidades del río Balsa, Santa Fe, Yaviza y Metetí, acercando servicios esenciales a zonas tradicionalmente alejadas. Más de 300 personas, se beneficiaron de la actividad.

En la misma, se realizaron evaluaciones en odontología, enfermería, saneamiento ambiental y medicina general garantizando una atención integral.



Feria del carnet verde con el objetivo de garantizar la inocuidad de los alimentos, proteger la salud pública en la Región de Darién y cumplimiento con la normativa de salud, evitando sanciones y asegurando la calidad de los productos alimenticios.

Evaluación Integral de Riesgos para la Salud en Darién y la Comarca Emberá Wounaan.

El Ministerio de Salud, con el apoyo técnico de la Organización Panamericana de la Salud (OPS), aplicó con éxito la Herramienta de Análisis Estratégico de Riesgo (STAR) y el Índice de Preparativo para Emergencias y Desastres (IPED) en la Región de salud de Darién y en la Comarca Emberá Wounaan con el objetivo de obtener una evaluación de riesgos y capacidades de preparación en salud pública basada en evidencia, lo que

sentó las bases para la planificación y priorización de futuras acciones con un enfoque Multiamenazas ante emergencias y desastres, buscando así fortalecer la resiliencia en estas áreas.

Esta evaluación constituyó un componente clave para el "Análisis integral del sistema de salud", cuya caracterización de la red de servicios busca promover el mejoramiento continuo del sistema de salud, fortaleciendo la atención primaria de salud, concentrándose en mejorar el acceso a servicios esenciales y promoviendo la igualdad de género para abordar barreras sociales y reducir la violencia contra las mujeres.



Aplicación de la Herramienta de Análisis Estratégico de Riesgo (STAR) y el Índice de Preparativo para Emergencias y Desastres (IPED) en la Región de salud de Darién y en la Comarca Emberá Wounaan.

Ministerio de Salud redobra las estrategias para mitigar el impacto del virus Oropouche en la Región.

La Dirección General de Salud Pública del Ministerio de Salud a través de la Resolución N° 0098 del 31 de enero del 2025, giró instrucciones a la Región de Salud de Darién para coordinar acciones necesarias para monitorear, contener e implementar los preparativos para la respuesta al brote de

Oropouche originado.

Esta resolución estableció la instalación de la Sala de Situación como mecanismo de activación para la alerta y respuestas basadas en los análisis de situación con la finalidad de coordinar y apoyar las acciones a nivel de la Región de Salud de Darién.

Se instruyó al Director Regional de Salud de Darién a activar la Sala de Situación regional, con el objetivo de elaborar un plan de respuesta ante el evento y monitorear, analizar y facilitar la implementación de los planes a ejecutar. Paralelamente se solicitó convocar y solicitar apoyo intersectorial e interinstitucional a los Gobiernos Locales

El Director Regional de Salud emprendió diversas acciones relativas tales como el monitoreo permanente de la evolución de la enfermedad y escenarios potenciales; inventario e identificación de los recursos necesarios para la respuesta e implementación del plan; coordinación con entidades vinculadas en el evento, elaborar periódicamente informes a las autoridades de salud tomadoras de decisiones del nivel nacional (Digesa-Epidemiología).

Se direccionó a implementar medidas de prevención y control; como intensificar la vigilancia epidemiológica para la detección oportuna de casos, búsqueda activa y atención de casos sospechosos confirmados, recolección y envío de muestras de pacientes con cuadros clínicos febriles que hayan salido negativo; fortalecer la vigilancia entomológica; reducir la población de jejenes y mosquitos y educar a la población sobre medidas preventivas.

TOTAL DE NACIMIENTOS Y PARTOS, AÑO: 2024-2025

TIPO DE ATENCIÓN	AÑOS	
	2024	2025
Nacimientos		
Vivos	652	357
Muertos	2	0
Total de Partos		
Vaginal	654	357
Cesáreas	0	0
% de Cesáreas	0	

Fuente: Sección de Registros y Estadísticas de Salud de la Región de Salud de Darién

TOTAL DE PRUEBAS REALIZADAS, EN EL SERVICIO DE LABORATORIO CLINICO, AÑOS: 2024-2025

TIPO DE PRUEBAS	AÑOS		
	2024	2025 (p)	TOTAL
	Nº	Nº	Nº
TOTAL	144,008.00	94,071.00	238,079.00
Química General y Especial	53,258.00	44,274.00	97,532.00
Hematología y Hematología Es	42,146.00	19,753.00	61,899.00
Urinálisis	18,198.00	11,462.00	29,660.00
Parasitología	11,461.00	5,878.00	17,339.00
Bacteriología y Micología	467.00	271.00	738.00
Inmunoserología	18,478.00	12,433.00	30,911.00
TOTAL			476,158.00

Fuente: Coordinación de Laboratorio de la Región de Salud de Darién

TOTAL DE MEDICAMENTOS ENTREGADOS EN EL SERVICIO DE FARMACIA

Grupo Farmacéutico	AÑOS						Total
	2024			2025 (p)			
	Pacientes Urgencia	Pacientes Hospitalizados	Pacientes Ambulatorio	Pacientes Urgencia	Pacientes Hospitalizados	Pacientes Ambulatorio	
Analgésicos y Antiinflamatorios	155409.25	62163.7	621637	99433.35	66288.9	662889	1,667,821.20
Antibióticos y Antimicrobianos	42539.75	17015.9	170159	32966.85	21977.9	219779	504,438.40
Cardiovasculares	189757.5	75903	759030	134990.85	89993.9	899939	2,149,614.25
Antidiabéticos	41533.5	16613.4	166134	36918.6	24612.4	246124	531,935.90
Psicofármacos	17004.75	6801.9	68019	10000.5	6667	66670	175,163.15
Otros	376373	150549.2	1505492	167186.25	111457.5	1114575	3,425,632.95
Total General	822617.75	329047.1	3290471	481496.4	320997.6	3209976	8,454,605.85

Fuente: Coordinación de Farmacia de la Región de Salud de Darién

TOTAL 16,909,211.70

Región de Salud de la Comarca Guna Yala

La Región de Salud de Guna Yala logró avances significativos en la promoción y prevención de la salud, destacando la intensa campaña contra el cáncer de mama y próstata desarrollada en el mes octubre, en conmemoración de la cinta celeste y rosada.

Esta iniciativa se llevó a cabo en diversos centros de salud de la comarca, integró también actividades de concientización como caminatas, desfiles y jornadas educativas.

La campaña enfatizó la importancia del autoexamen y los controles médicos periódicos.



Desarrollo de la Campaña de la cinta rosada y celeste en la Región de Salud de Guna Yala.

Un hito crucial fue el fortalecimiento de la infraestructura sanitaria con la entrega formal del Centro de Salud de Playón Chico el 1 de abril de 2025.

Este centro, financiado por el Comando Sur de Estados Unidos con un costo de \$1.7 millones, beneficiará a una población de 3,313 personas y ofrecerá los servicios de: medicina general, urgencias, enfermería, atención materno infantil, farmacia, laboratorio clínico, odontología, depósito de nutricrems, cuarto de esterilización, sala de observación, entre otros servicios.



Acto inaugural de la nueva infraestructura del Centro de Salud de Playón Chico por parte del Sr. Ministro de Salud Dr. Fernando Boyd Galindo junto a miembros del Comando Sur de los Estados Unidos de América.

Paralelamente, la Región de Salud fortaleció su gestión mediante alianzas estratégicas interinstitucionales.

En colaboración con MEDUCA y UNICEF, se garantizó la potabilidad del agua en escuelas y se certificaron centros educativos como Promotores de Salud, evidenciando un compromiso con la educación ambiental y la salud comunitaria.



Alianzas estratégicas Interinstitucionales con MEDUCA y UNICEF, para garantizar la potabilidad del agua en escuelas

En el período de noviembre de 2024 a octubre de 2025, la Región mejoró su capacidad de atención mediante el fortalecimiento de los Recursos Humanos, nombrando a 32 nuevos funcionarios, con un 65.6% de las plazas destinadas al sector salud.

Las áreas sanitarias alcanzaron avances notables en cobertura y atención integral: Ailigandí reforzó la atención pediátrica; Narganá y Playón Chico extendieron la cobertura médica a comunidades sin puestos de salud a través de giras; Puerto Obaldía fortaleció la atención materna segura; y Cartí Sugdup mejoró la cobertura de vacunación y de los partos institucionales.

Finalmente, la Región de Salud mantuvo un enfoque activo en la promoción de estilos de vida saludables. En conmemoración del Día Mundial Sin Tabaco, se realizaron actividades en el Hospital Rural de Mulatupu para concientizar sobre la reducción del consumo de productos adictivos. Personal de salud, estudiantes y moradores participaron en una caminata y sesiones educativas, lo que

reafirmó el compromiso regional con la salud preventiva.

Además, se impulsaron programas de Salud Sexual y Reproductiva y Nutrición, junto con el fortalecimiento de la gestión ambiental y los acueductos rurales, reflejando el compromiso con la equidad y el bienestar integral de la población de Guna Yala.



Conmemoración del Día Mundial Sin Tabaco para la promoción de estilos de vida saludable en escolares y población general.

Situación actual de las Juntas Administradoras de Acueductos Rurales.

La Comarca Guna Yala cuenta con un total de 35 acueductos en funcionamiento y 29 operando de manera regular, lo que evidencia una alta tasa de operatividad.

Sin embargo, la ocurrencia de desbordes y bajo nivel de mantenimiento en 29 acueductos, señala un desafío en la sostenibilidad y en la gestión preventiva, aspectos cruciales para garantizar la confiabilidad del servicio hídrico. Con 37 comunidades con personalidad jurídica, se resalta la existencia de una base legal sólida para la administración de los

recursos hídricos, facilitando la formalización de procesos y la gestión transparente.

Situación de los Acueductos Rurales de la Comarca Guna Yala 2025:

Acueductos construidos a la fecha	En funcionamiento regular debido a baja presión y falta de mantenimiento	Acueductos fuera de servicios por daños	Acueductos con personería jurídica	Acueductos sin personería jurídica
35	29	6	37	3

Fuente: Dpto. de Saneamiento Ambiental de La Región Salud de Guna Yala

Acueductos que abastecen de Agua a múltiples comunidades

Acueductos	Comunidades	Observación
Río Sidra	Urgandi	Cada comunidad cuenta con su propia personería jurídica registrada en el MINSA.
	Mamartupu	
	Nusatupu	
Sasardi Mulatupu	Sasardi Mulatupu	
	Nuevo Sasardi	

Fuente: Dpto. de Saneamiento Ambiental de La Región de Salud de Guna Yala

Situación de los Comités de Salud en La Comarca Guna Yala. 2025

LOCALIDAD	ESTADO DE COMITÉ
Puerto Obaldía	Inactivo
Ustupu	Moderadamente Activo
Tupile	Activo
Playón Chico	Activo
Río Tigre	Activo
Narganá	Inactivo
Cartí	Inactivo

Fuente: Dpto. de Saneamiento Ambiental de La Región de Salud de Guna Yala

Acceso equitativo a la atención en salud para comunidades vulnerables de Guna Yala

Como parte de los hitos de la gestión insti-

tucional orientados a garantizar el acceso y la cobertura de los servicios de salud en poblaciones vulnerables y de difícil acceso, el Ministerio de Salud (MINSA), en coordinación intersectorial con el Servicio Nacional Aeronaval (SENAN), la Gobernación de la comarca y el Ministerio de Seguridad Pública, ejecutó un operativo de traslado y distribución de insumos médicos y medicamentos en la comarca de Guna Yala, utilizando la barcaza L-403 del SENAN.

Esta acción permitió abastecer oportunamente a las comunidades de Río Azúcar, Narganá, Isla Tigre, Playón Chico, Dad Naggue Dubbir, Ailigandí, Mamitupu, Ustupu, Mansucun, Mulatupu, Carreto, Armila y Puerto Obaldía, fortaleciendo la capacidad de respuesta del sistema de salud en áreas de alta vulnerabilidad.

El operativo respondió a los acuerdos establecidos en mesas de trabajo interinstitucionales, donde se priorizó el acceso equitativo a los servicios de salud, reafirmando el compromiso del Estado con la atención integral de las poblaciones indígenas y el cierre de brechas en territorios de difícil acceso.



Traslado de medicamentos a la Región de Salud de Guna Yala, vía marítima

TOTAL DE NACIMIENTOS Y PARTOS, AÑO: 2024-2025

TIPO DE ATENCIÓN	AÑOS	
	2024	2025
Nacimientos	161	430
Vivos	160	428
Muertos	1	2
Total de Partos		429
Vaginal	161	429
Cesáreas	0	0
% de Cesáreas	0	0

Fuente: Sección de Registros y Estadísticas de Salud de la Región de Salud de Guna Yala

TOTAL DE ATENCIÓN BRINDADAS EN LA CONSULTA EXTERNA, SEGÚN TIPO DE PACIENTE Y TIPO PROFESIONAL

DETALLE	AÑOS	
	2024	2025
TOTAL DE CONSULTAS ESPECIALIZADAS	18577	56176
Asegurados	841	3134
% Asegurado	4.5	5.6
No Asegurado	17766	44562
% No Asegurado	95.6	79.3
Total de Atención por Tipo Profesional		
Personal Medicina General	11674	33507
Personal Residente	NA	NA
Personal Médico Interno	1146	2813
Personal Médico Especialista	326	662
Médico Odontólogo	1713	6880
Médico Cirugía Maxilo Facial	NA	NA
Personal Enfermería	2449	7476
Asistente Clínica	NA	NA
Auxiliar de Enfermería	342	684
Personal Técnico	957	4154
TOTAL	18607	56176

Fuente: Sección de Registros y Estadísticas de Salud de la Región de Guna Yala

TOTAL DE PRUEBAS REALIZADAS, EN EL SERVICIO DE LABORATORIO CLINICO, AÑOS: 2024-2025

TIPO DE PRUEBAS	AÑOS		
	2024	2025	TOTAL
	N°	N°	
TOTAL	12,056.00	79,587.00	91,643.00
Química General y Especial	2,513.00	24,683.00	27,196.00
Hematología y Hematología Especial	1,562.00	12,783.00	14,345.00
Urinálisis	1,173.00	8,586.00	9,759.00
Parasitología	3,899.00	10,307.00	14,206.00
Bacteriología y Micología	120.00	581.00	701.00
Inmunoserología	2,789.00	22,647.00	25,436.00
TOTAL			183286.0

Fuente: Coordinación de Laboratorio de la Región de Salud de Guna Yala

TOTAL DE MEDICAMENTOS ENTREGADOS EN EL SERVICIO DE FARMACIA

Grupo Farmacéutico	AÑOS						Total
	2024			2025			
	Pacientes de Urgencia	Pacientes Hospitalizados	Pacientes Ambulatorios	Pacientes de Urgencia	Pacientes Hospitalizados	Pacientes Ambulatorio	
Analgésicos y Antiinflamatorios	490.00	11.00	3,621.00	2,839.00	30.00	21,457.00	28,448.00
Antibióticos y Antimicrobianos	253.00	11.00	3,792.00	1,744.00	19.00	19,699.00	25,518.00
Cardiovasculares	5.00	0.00	668.00	94.00	0.00	3,004.00	3,771.00
Antidiabéticos	1.00	0.00	201.00	4.00	0.00	647.00	853.00
Psicofármacos	0.00	0.00	28.00	35.00	0.00	247.00	310.00
Otros	1,021.00	24.00	9,777.00	6,062.00	191.00	66,004.00	83,079.00
Total General	1,770.00	46.00	18,087.00	10,778.00	240.00	111,058.00	141,979.00

Fuente: Sección de Registros y Estadísticas de salud de la Región de Salud de Guna Yala

TOTAL 283,958.00

Región de Salud de Herrera

La Región de Salud de Herrera consolidó importantes avances orientados al fortalecimiento de la atención integral, la promoción de la salud, la prevención de enfermedades y la articulación interinstitucional, reafirmando su compromiso con el bienestar de la población herrerana.

Fortalecimiento de los servicios de salud

Uno de los hitos más significativos fue la **implementación del servicio de farmacia las 24 horas en el Hospital Dr. Cecilio A. Castillero, en Chitré**, lo que garantiza el acceso continuo y oportuno a medicamentos, especialmente en situaciones de emergencia. Este avance reduce traslados innecesarios, optimiza la atención hospitalaria y mejora la calidad de vida de miles de usuarios del sistema público de salud.

Asimismo, se destacó el fortalecimiento de la **Clínica Integral de Heridas, Ostomías e Incontinencia**, ubicada en el Centro de Salud de La Arena, la cual cuenta con personal especializado y capacitado para la atención de casos complejos, reflejando el compromiso institucional con una atención técnica, humanizada y de calidad.

Promoción de la salud y entornos laborales saludables

La Región de Salud de Herrera impulsó alianzas estratégicas con el sector privado, mediante **la firma de un acuerdo de cooperación con la empresa Salva Mar**, orientado a la promoción de la salud y la prevención de enfermedades en los espacios.

De igual forma, se desarrollaron **jornadas médicas integrales en empresas como Licorera Nacional S.A.**, acercando servicios de medicina general, odontología, farmacia y promoción de la salud a los colaboradores.

En el ámbito de la salud materno-infantil, se otorgaron **certificaciones de Lactancia Materna** a empresas como el Consorcio Licorero Nacional y Supermercado Pool Mart, reconociendo su compromiso con el respeto a la maternidad y la creación de espacios laborales inclusivos y saludables.

Salud mental y bienestar psicosocial

Como parte de las acciones prioritarias, la región participó activamente en la **Feria Institucional de Salud Mental**, promoviendo la sensibilización comunitaria sobre la importancia del bienestar emocional. Además, se desarrolló una **jornada de capacitación sobre prevención de la conducta suicida en el ámbito laboral**, bajo el lema “La mente en el trabajo”, abordando temas como detección temprana de riesgos, primeros auxilios psicológicos y manejo del estrés.

Herrera también fue sede del **XIX Encuentro de Trabajadores Sociales del MINSA**, con participación de las provincias centrales y delegaciones de Colón y Panamá, reafirmando el rol fundamental de estos profesionales como apoyo clave para la atención de poblaciones vulnerables.

Participación comunitaria y promoción de estilos de vida saludables

La Región de Salud de Herrera promovió actividades de integración comunitaria como

la Caminata de la **Cinta Rosada y Celeste** y la **Caminata Chitré Progres**a, esta última en beneficio de la Sala de Ginecobstetricia del Hospital Dr. Cecilio A. Castillero y del Centro Reintegra, fomentando la prevención, la solidaridad y la participación ciudadana.

Asimismo, se garantizó la **presencia activa del MINSA en eventos culturales y folklóricos**, como los desfiles conmemorativos de la fundación de Chitré y Parita, mediante operativos de atención médica, ambulancias y personal de contingencia, asegurando la atención oportuna y la seguridad de la población.

Vigilancia sanitaria y operativos especiales

En el marco de las festividades del Carnaval 2025, la Región de Salud de Herrera reforzó la vigilancia sanitaria, realizando la inspección de 71 carros cisterna, con el objetivo de garantizar la calidad del agua y proteger la salud pública. Paralelamente, se efectuaron reuniones de coordinación interinstitucional para la planificación y ejecución de los operativos de salud, asegurando una respuesta eficiente ante cualquier eventualidad.

Fortalecimiento de la Atención Primaria en salud y de la Salud Comunitaria

La Región de Salud de Herrera consolidó la estrategia de giras médicas como pilar fundamental de la Atención Primaria en Salud. Se realizaron giras de respuesta climática en noviembre de 2024 para asistir a comunidades afectadas y giras de mantenimiento en junio de 2025 en zonas como Quebrada del Ciprián.

En el ámbito de promoción de la salud, durante los carnavales de marzo de 2025, se implementó la campaña RISA en Chitré y Océ, la cual incluyó la distribución de material educativo y kits de prevención de ITS, VIH y embarazos no planificados, incorporando componentes de salud mental y seguridad vial.

De igual manera, la Universidad Metropolitana de Educación, Ciencia y Tecnología (UMECIT) fue reconocida como Universidad Promotora de la Salud, consolidando un esfuerzo interinstitucional para fomentar estilos de vida y entornos saludables en la comunidad educativa.



Promoción de la salud en acción: campaña RISA durante los carnavales 2025 en Chitré y Océ, con el respaldo de UMECIT como Universidad Promotora de la Salud.

Desarrollo de infraestructura y servicios hospitalarios.

En el Hospital Dr. Cecilio A. Castillero, se ejecutó la reparación del sistema de aire acondicionado en quirófanos y áreas de hospitalización en mayo de 2025, lo que permitió el funcionamiento pleno de los cinco quirófanos disponibles. También se implementaron medidas de humanización del cuidado en

agosto de 2025, como la ampliación del horario de visitas. En materia de inclusión, el Centro Reintegra de Herrera entregó juguetes adaptados a más de 350 niños con discapacidad, fortaleciendo las estrategias de rehabilitación temprana.

Participación en el Ejercicio Amistad.

La Región de Salud de Herrera participó activamente en el inicio del Ejercicio Amistad, una iniciativa de cooperación conjunta entre Panamá y el Comando Sur de Estados Unidos. Como parte de este ejercicio, se desarrollaron procedimientos médicos en el hospital de Chitré, dirigidos a personas de escasos recursos, con el objetivo de reducir la mora quirúrgica y mejorar el acceso a atenciones prioritarias.

Autoridades sanitarias expusieron la situación hospitalaria de la región. Además, dentro de la agenda del Ejercicio Amistad, se realizó un acercamiento técnico para evaluar el equipamiento biomédico, estableciendo líneas de cooperación técnica para optimizar el mantenimiento y uso del parque tecnológico.



Recorrido del Comando Sur de Estados Unidos al Hospital Cecilio Castillero como participación del Ejercicio Amistad.

Donaciones

Más de 20,000 familias de la región de Azuero se beneficiarán con la entrega de 1,136 filtros

de agua, en el marco del Programa de Asistencia Humanitaria del Comando Sur de los Estados Unidos, como parte de las acciones de cooperación internacional en apoyo a comunidades vulnerables. Esta iniciativa contribuirá a mejorar el acceso al agua potable segura, reducir los riesgos asociados a enfermedades de origen hídrico y fortalecer las condiciones sanitarias en los hogares beneficiados.

Asimismo, se desarrollará un proceso de distribución coordinado con las autoridades locales, acompañado de orientación técnica para garantizar el uso adecuado y sostenible de los filtros.



Recorrido del Comando Sur de Estados Unidos al Hospital Cecilio Castillero como participación del Ejercicio Amistad.

Fortalecimiento de las Salas de Lactancia materna

El Ministerio de Salud en Herrera continuó fortaleciendo las políticas de apoyo a la lactancia materna mediante la verificación y certificación de 11 salas de lactancia en diversos centros laborales, incluyendo tres del sector privado, con la reciente certificación de una clínica en Chitré.

Estos espacios contribuyeron al cumplimiento de las normas vigentes y garantizaron los derechos de la madre y el niño.

TOTAL DE MEDICAMENTOS ENTREGADOS EN EL SERVICIO DE FARMACIA

Grupo Farmacéutico	AÑOS		
	2024	2025	Total
P. de urgencia	40,709.00	38,222.00	78,931.00
P. Hospitalizado	4,878.00	7,463.00	12,341.00
P. Ambulatorio	410,058.00	181,634.00	591,692.00
Total General	40,709.00	38,222.00	78,931.00

Fuente: Sección Regional de Farmacia y Depósito de Medicamentos de la Región de Salud de Herrera

TOTAL DE NACIMIENTOS Y PARTOS, AÑO: 2024-2025

TIPO DE ATENCIÓN	AÑOS	
	2024	2025
Nacimientos	1150	785
Vivos	1149	785
Muertos	1	0
Total de Partos	1144	786
Vaginal	748	504
Cesáreas	396	282
% de Cesáreas	34.6	35.9

Fuente: Sección Regional de Registros y Estadísticas de Salud de la región de Herrera

TOTAL DE ATENCIÓN BRINDADAS EN LA CONSULTA EXTERNA, SEGÚN TIPO DE PACIENTE Y TIPO PROFESIONAL

DETALLE	AÑOS	
	2024	2025
TOTAL DE CONSULTAS ESPECIALIZADAS		
Asegurados	13,199.00	6,861.00
% Asegurado	65.80	34.20
No Asegurado	13,567.00	7,578.00
% No Asegurado	64.16	35.84
Total de Atención por Tipo Profesional		
Personal Medicina General	205,925.00	129,398.00
Personal Residente	0.00	0.00
Personal Médico Interno	614.00	2,106.00
Personal Médico Especialista	23,384.00	13,861.00
Médico Odontólogo	42,920.00	34,979.00
Médico Cirugía Maxilo Facial	0.00	0.00
Personal Enfermería	116,015.00	75,752.00
Asistente Clínica	6,253.00	3,224.00
Auxiliar de Enfermería	44,568.00	3,320.00
Personal Técnico	46,147.00	29,751.00
TOTAL	485,826.00	292,391.00

Fuente: Sección Regional de Registros y Estadísticas de Salud de la Región de Herrera

Región de Los Santos

Modernización y Gestión Clínica.

Para impulsar la modernización de los servicios clínicos y operativos, la Región de Salud de los Santos, desarrolló jornadas de capacitación intensivas sobre el uso del Sistema de Expediente Clínico Electrónico Único en Salud (SEIS) en las instalaciones de los diversos distritos de la región.

El SEIS permite centralizar la información clínica del paciente a nivel nacional, mejorar la continuidad de la atención, reducir duplicidades y optimizar la gestión de los servicios.

En aspectos tecnológicos, la Región recibió cinco equipos tecnológicos completos del MINSA para la implementación del plan piloto de telemedicina en los Minsa-Capsi de Pedasí y Macaracas, fortaleciendo el acceso a consultas especializadas.

Estos equipos incluyeron, computadoras, monitores y sistemas de respaldo eléctrico (UPS).



Personal de la Región de salud de los Santos reciben equipos tecnológicos del SEIS.

Avances en Servicios Médico-Quirúrgicos y Gestión de Insumos.

El servicio de Urología del Hospital Regional Anita Moreno realizó más de 300 cirugías en cinco meses, reduciendo la mora quirúrgica en un 40%. Un hito destacado fue la realización de la primera enucleación de próstata con láser Holmium en un hospital público del interior del país.

Este procedimiento mínimamente invasivo mejoró el acceso a cirugías especializadas y redujo riesgos y tiempos de recuperación.

En la gestión operativa, se desarrolló una jornada de revisión técnica de insumos médico-quirúrgicos en los siete distritos, donde se evaluaron 246 renglones para actualizar el inventario y garantizar niveles de abastecimiento superiores al 90% para el período 2025–2026.



El ministro de Salud durante su visita al Hospital Regional Anita Moreno, durante la realización de un procedimiento histórico con láser Holmium.

Fortalecimiento de la Respuesta a Emergencias.

La Región de Salud de Los Santos recibió la donación de un vehículo de comando médico para fortalecer su capacidad de respuesta

ante emergencias y desastres, por lo cual desarrolló una jornada de docencia sobre el funcionamiento y uso de equipos de la Unidad de Comando Médico CM07, dirigida al personal de salud del distrito de Las Tablas.



Región de Salud de Los Santos recibe ambulancia.

Promoción de la Salud Comunitaria y el Bienestar Laboral

Reforzando la promoción de la salud, se realizó la jornada comunitaria “Domingo Saludable” en Playa El Uverito, bajo el lema RISA, que incluyó actividad física, educación en alimentación saludable, relajación y promoción de la salud integral.



Jornada Comunitaria domingo saludable.

La Región de Salud certificó una nueva sala de lactancia materna en la Cooperativa Gladys B. de Ducasa, RL, garantizando condiciones seguras y adecuadas para que las madres trabajadoras extraigan y conserven la leche materna.

Esta iniciativa cumple con la normativa nacional vigente y promueve la lactancia materna exclusiva, fortaleciendo la salud infantil y el bienestar laboral.



Nueva sala de lactancia materna en la Cooperativa Gladys B. de Ducasa, RL

En el marco de la gestión institucional orientada a acercar los servicios de salud a las comunidades apartadas y a los espacios de alta concentración poblacional, el Ministerio de Salud (MINSA), a través de la Región de Salud de Los Santos, fortaleció su presencia territorial mediante acciones estratégicas de atención primaria y promoción de la salud.

Como parte de este esfuerzo, se habilitó un puesto de salud en el Parque Porras de Las Tablas durante las festividades religiosas en

Las Guabas, distrito de Los Santos, en el marco de la conmemoración de los 56 años del MINSA, con el objetivo de acercar los servicios de atención primaria a la población, brindando consultas médicas, odontológicas, servicios de laboratorio, farmacia, enfermería, vacunación, promoción de la salud y atención veterinaria, impactando positivamente a decenas de familias.

Asimismo, en el distrito de Tonosí, el equipo del Hospital Rural realizó giras médicas a través del Programa Escolar en las comunidades de La Pintada y La Pintadita, ofreciendo atención integral en medicina general, odontología, trabajo social, psicología, enfermería y promoción de la salud.

Estas acciones reflejan el compromiso sostenido del MINSA con la equidad, el acceso y la cobertura de los servicios de salud, especialmente en comunidades rurales y durante eventos de alta relevancia social y cultural.



TOTAL DE PRUEBAS REALIZADAS, EN EL SERVICIO DE LABORATORIO CLINICO,
AÑOS: 2024-2025

TIPO DE PRUEBAS	AÑOS		
	2024	2025	Total
	N°	N°	
TOTAL	763,738.00	685,167.00	1,448,905.00
Química General y Especial	571,156.00	519,614.00	1,090,770.00
Hematología y Hematología Especial	93,541.00	89,836.00	183,377.00
Urinálisis	45,212.00	42,310.00	87,522.00
Parasitología	14,202.00	2,734.00	16,936.00
Bacteriología y Micología	5,704.00	832.00	6,536.00
Inmunoserología	33,923.00	29,841.00	63,764.00
TOTAL			2,897,810.00

Fuente: Coordinación de Laboratorio de la Región de Salud de Los Santos

TOTAL DE MEDICAMENTOS ENTREGADOS EN EL SERVICIO DE FARMACIA

Grupo Farmacéutico	Años				Total
	2024		2025		
	Pacientes Hospitalizados	Pacientes Ambulatorio	Pacientes Hospitalizados	Pacientes Ambulatorio	
Analgésicos y Antiinflamatorios	28,696.00	1,158,193.00	37,150.00	532,994.00	1,757,033.00
Antibióticos y Antimicrobianos	9,815.00	178,272.00	15,512.00	157,371.00	360,970.00
Cardiovasculares	40,411.00	1,298,160.00	14,287.00	1,649,623.00	3,002,481.00
Antidiabéticos	5,760.00	770,767.00	6,557.00	663,009.00	1,446,093.00
Psicofármacos	53,497.00	740,406.00	40,886.00	993,560.00	1,828,349.00
Otros		1,934,728.00		2,168,755.00	4,103,483.00
Total General	138,179.00	6,080,526.00	114,392.00	6,165,312.00	12,498,409.00
Fuente: Coordinación de Farmacia de la Región de Salud de Los Santos				TOTAL	24,996,818.00

Fuente: Coordinación de Farmacia de la Región de Salud de Los Santos

TOTAL DE NACIMIENTOS Y PARTOS, AÑO: 2024-2025

TIPO DE ATENCIÓN	AÑOS	
	2024	2025
Nacimientos	623	426
Vivos	621	426
Muertos	2	0
Total de Partos	619	423
Vaginal	410	267
Cesáreas	209	156
% de Cesáreas	33.7	36.9

Fuente: Sección de Registros y Estadísticas de salud de la región de los Santos

TOTAL DE ATENCIÓN BRINDADAS EN LA CONSULTA EXTERNA, SEGÚN TIPO DE PACIENTE Y TIPO PROFESIONAL

DETALLE	AÑOS	
	2024	2025
TOTAL DE CONSULTAS ESPECIALIZADAS	395,793.00	309,212.00
Asegurados	249,240.00	197,248.00
% Asegurado	0.63	0.64
No Asegurado	146,553.00	111,964.00
% No Asegurado	0.37	0.36
Total de Atención por Tipo Profesional		
Personal Medicina General	263,356.00	203,129.00
Personal Residente	0.00	0.00
Personal Médico Interno	1,283.00	4,290.00
Personal Médico Especialista	46,295.00	34,409.00
Médico Odontólogo	33,019.00	24,596.00
Médico Cirugía Maxilo Facial	N/A	N/A
Personal Enfermería	6,712.00	6,414.00
Asistente Clínica	N/A	N/A
Auxiliar de Enfermería	N/A	N/A
Personal Técnico	45,128.00	36,374.00
TOTAL	395,793.00	309,212.00

Fuente: Sección de Registros y Estadísticas de Salud de la Región de Los Santos

Región de Salud de la Comarca Ngäbe Buglé

La Región de Salud de la Comarca Ngäbe Buglé avanzó en la reducción de brechas de acceso y fortaleció la capacidad de respuesta sanitaria mediante inversiones estratégicas en infraestructura, la implementación de tecnología de vanguardia y la consolidación de la participación comunitaria.

Expansión y Modernización de la Infraestructura Sanitaria

Se realizaron importantes inversiones para ampliar la capacidad instalada y la disponibilidad de servicios 24/7, contribuyendo a la reducción de la mortalidad materna e infantil.

- Nuevas Instalaciones Estratégicas:
 - Se inauguró el Centro de Salud de Llano Ñopo (con una inversión de B/.3.5 millones), el cual ofreció servicios 24/7, incluyendo laboratorio clínico, odontología con rayos X, ginecología y atención de parto.
 - Se recibió el nuevo puesto de salud en la comunidad de Santos, beneficiando a 902 habitantes (valorado en B/.112,340).
 - Se reportó un avance del 90 % en la construcción del Centro de Salud de Cerro Banco, un proyecto clave dentro del Programa de Desarrollo de los Pueblos Indígenas.
- Mejoras Integrales: Se completaron mejoras integrales al Centro de Salud de Buenos Aires, con una inversión de B/.195,000.

- Refuerzo Operacional: Se garantizó la atención 24/7 en nueve centros de salud y se extendió el horario de servicio en un puesto de salud, lo que aseguró la continuidad de la atención.



Nuevo Puesto de Salud de Santos, corregimiento de Tuwai, distrito de Jirondai. Beneficiará a 902 hab., monto de inversión B/. 112,340.00. 25 de mayo 2025.



Centro de Salud con camas de Llano Ñopo. Inaugurado 28 de marzo 2025. Población beneficiaria 49,000 habitantes.

- **Implementación del Sistema SEIS:** En el marco de la estrategia de Salud Digital, se implementó el Sistema Electrónico de Información en Salud (SEIS) en el Centro de Salud Básico de Hato Juli, alcanzando una usabilidad del 85 %. Además, el Hospital Regional de la Comarca logró una usabilidad del 95 % tras actualizar el convenio de gestión, fortaleciendo la digitalización de los registros médicos.
- **Telemedicina:** Se implementó la Telemedicina mediante dos maletines del sistema REMEDI (B/.50,000), cubriendo seis instalaciones. Esto permitió realizar 280 estudios de electrocardiografía con evaluación remota por especialistas, reduciendo las brechas en el acceso a especialidades médicas.
- **Proyecto Innovador con Drones:** Se desarrolló el proyecto de transporte de medicamentos mediante drones de ala fija, alcanzando un avance del 80 %. Esta iniciativa posicionó a la comarca como pionera en el uso de tecnología aérea para acceder a insumos médicos en zonas remotas.



Implementación del SEIS, áreas de registros médicos, consulta médica, odontología, farmacia. Centro de Salud de Hato Juli, agosto 2025



Firma de CdG SEIS 2025 entre el Director Regional de Salud de la Comarca Ngäbe Buglé, Dr. José Stonestreet y la Dra. Lisuany Guerra, Directora Médica del Hospital Regional Francisco Pérez. Sede regional Ngäbe Bugle, 26 de septiembre 2025.



Transporte de medicamentos mediante drones de ala fija.



Equipo técnico y médico en Gira de Telemedicina, fortaleciendo la atención a pacientes con enfermedades crónicas no transmisibles. Centro de Salud de Llano Nopo, 29 de Septiembre 2025.

Fortalecimiento de Servicios y Atención Específica

Se mejoró el equipamiento y se reforzaron programas de salud clave que impactaron directamente a la población vulnerable.

- Equipamiento y Presupuesto: Se ejecutó un presupuesto de B/.2,171,698.30 para garantizar la continuidad de servicios. Se adquirieron equipos biomédicos por B/.140,000 (incluyendo monitores, dopplers, equipos de diagnóstico y camillas).
- Salud Materna: Se fortalecieron las Casas Maternas, beneficiando directamente a 830 mujeres embarazadas y 37 acompañantes.
- Salud Bucal: Se realizaron giras de salud

bucal, beneficiando a 1,394 pacientes con más de 3,000 acciones preventivas y 898 atenciones curativas.

La Semana de la Salud Bucal benefició a 1,219 estudiantes.

- Salud Nutricional: Se equiparon 23 instalaciones con equipos de antropometría (B/.22,000) y se beneficiaron 150 familias mediante campañas de alimentación saludable y divulgación de Guías Alimentarias (SENAPAN).
- VIH, ITS y Salud Sexual: Se fortalecieron las acciones de prevención: se realizaron 2,925 pruebas rápidas y se capacitó a 4,144 personas en educación preventiva. Además, se inauguró el puesto de atención en VIH en Soloy y se distribuyeron 9,256 preservativos. 1,738 pacientes se mantuvieron en tratamiento, garantizando la vinculación a la atención oportuna.



Equipos Biomédicos y de emergencias adquiridos para las Instalaciones de Salud de la Comarca Ngabe Buglé. Septiembre 2025.



Capacitación a personal de las Casas Maternas de Hato Chami, Soloy, Llano Nopo, Kusapin y Virgen del Camino.(20 mujeres beneficiadas).



Equipos Biómédicos y de emergencias adquiridos para las Instalaciones de Salud de la Comarca Ngabe Buglé.



Semana de la Salud Bucal, "Una Boca Sana es una Boca Feliz", Educación en técnicas de cepillado, Centro de Salud de Hato Juli y Concurso de dibujo en el CEBG de Soloy.



Gira de atención de salud bucal en el Buque Presidente Manuel Amador Guerrero.



Certificación en Pruebas rápidas de VIH a 21 colaboradores de salud (médicos y enfermeros) quienes quedaron habilitados para la realización de la prueba fortaleciendo la red de diagnóstico oportuno y mejora de la detección temprana de VIH en población con situación vulnerable.(25- 27 de agosto 2025).

Organización Comunitaria y Desarrollo de Talento Humano

Se consolidó la estructura de participación comunitaria en salud y se reforzaron las competencias del personal.

- **Organización Comunitaria:** Se fortaleció la organización comunitaria con la incorporación de 16 nuevos Comités de Salud (alcanzando 168 existentes) y 21 nuevas Juntas Administradoras de Acueductos Rurales (JAAR) (alcanzando 508 existentes), fortaleciendo la participación social en salud y el saneamiento.
- **Brigadas Comunitarias:** Se conformaron 30 brigadas antitabaco en centros educativos y brigadas comunitarias contra el dengue, que beneficiaron a 12,000 personas y eliminaron 266 criaderos.
- **Capacitación:** Se capacitaron 310 personas, incluyendo funcionarios de salud, parteras, agentes de seguridad y líderes comunitarios, reforzando sus competencias en normativas y atención primaria.

- Vigilancia Epidemiológica: La Comarca alcanzó un cumplimiento del 98.2 % en la Segunda Encuesta Mundial de Tabaco en Adultos (EMTA II), complementada con jornadas de vacunación y atención integral que beneficiaron a más de 730 personas.



Capacitación dirigida a 22 colaboradores comunitarios para la detección temprana de casos de malaria, uso adecuado de pruebas diagnósticas, registro y notificación oportuna fortaleciendo la red comunitaria de vigilancia y control de malaria.



Día Mundial de la Alimentación, Divulgación de la Guía Alimentaria. 150 beneficiarios del Programa desarrollado por la SENAPAN, MIDES. Comunidad de Lajero arriba de Nole Duima.



Celebración del día Mundial de la Juventud. Centro de Salud de Hato Juli, 25 estudiantes beneficiados de los Servicios de Salud Amigables para Adolescentes..



Campaña de celebración de higiene y autocuidado de salud mental, distrito de Nole Duima. 157 personas beneficiadas y 12 pacientes atendidos de forma directa, 28 de abril 2025. (der.) Sensibilización a 45 agentes policiales de la zona N° 18.

TOTAL DE NACIMIENTOS Y PARTOS, AÑO: 2024-2025

TIPO DE ATENCIÓN	AÑOS	
	2024	2025
Nacimientos	1934	1388
Vivos	1924	1382
Muertos	10	6
Total de Partos	1929	1385
Vaginal	1929	1385
Cesáreas	0	0
% de Cesáreas	0	0

Sección: Sección de Registro y Estadísticas de Salud de la Región Ngäbe-Buglé

TOTAL DE ATENCIÓN BRINDADA EN LA CONSULTA EXTERNA, SEGÚN TIPO DE PACIENTE Y TIPO PROFESIONAL

DETALLE	AÑOS	
	2024	2025
TOTAL DE CONSULTAS ESPECIALIZADAS		
Asegurados	10,115.00	4,907.00
% Asegurado	4.07	7.70
No Asegurado	238,324.00	58,703.00
% No Asegurado	95.93	92.30
Total de Atención por Tipo Profesional		
Personal Medicina General	119,633.00	33,605.00
Personal Residente	0.00	0.00
Personal Médico Interno	2,066.00	1,832.00
Personal Médico Especialista	2,551.00	9,966.00
Médico Odontólogo	15,285.00	
Médico Cirugía Maxilo Facial	0.00	0.00
Personal Enfermería	38,414.00	6,757.00
Asistente Clínica (Salud)	40,748.00	6,023.00
Auxiliar de Enfermería	14,868.00	6,757.00
Personal Técnico	14,874.00	4,760.00
TOTAL	248,439.00	69,700.00

Fuentes: Sección de Registros y Estadísticas de Salud de la Región de Salud de Ngäbe-Buglé

TOTAL DE MEDICAMENTOS ENTREGADOS EN EL SERVICIO DE FARMACIA

Grupo Farmacéutico	Años	
	2024	2025
Analgésicos y Antiinflamatorios	348,446.00	99,520.00
Antibióticos y Antimicrobianos	117,971.00	132,000.00
Cardiovasculares	2,848.00	5,480.00
Antidiabéticos	7,691.00	9,651.00
Psicofármacos	329.00	126.00
Otros	34,563.00	12,987.00
Total General	511,848.00	259,764.00

Fuente: Coordinación de Gestión Farmaceutica DPSS, de la Region de Salud de NgäbeBuglé

TOTAL DE PRUEBAS REALIZADAS, EN EL SERVICIO DE LABORATORIO CLINICO, AÑOS: 2024-2025

TIPO DE PRUEBAS	AÑOS		
	2024	2025	TOTAL
	Nº	Nº	Nº
TOTAL	375,682.00	299,132.00	674,814.00
Química General y Especial	173,818.00	142,838.00	316,656.00
Hematología y Hematología Especial	84,210.00	68,473.00	152,683.00
Urinálisis	29,984.00	25,032.00	55,016.00
Parasitología	13,068.00	6,967.00	20,035.00
Bacteriología y Micología	1,085.00	6,798.00	7,883.00
Inmunoserología	73,517.00	49,024.00	122,541.00
	TOTAL		1,349,628.00

Fuente: Coordinación de Laboratorio de la Región Ngäbe-Buglé

Región de Salud de Panamá Este

Principales actividades desarrolladas por la Región de Salud para mejorar la cobertura sanitaria.

La Región de Salud de Panamá Este, consolidó una gestión integral durante el año 2025, enfocada en la expansión de la infraestructura, la mejora de la cobertura de servicios especializados y el fortalecimiento de la salud pública comunitaria.

Expansión y Modernización de la Infraestructura Sanitaria de la Región.

En marzo de 2025, el MINSA inauguró el Nuevo Centro de Salud de San Miguel en San Martín, beneficiando a más de 7,500 habitantes con servicios de atención primaria, odontología y programas integrales. Complementando esta expansión, la Región de Salud llevó a cabo la inauguración de dos Salas de Lactancia Materna en abril de 2025: una en la Tercera Brigada Panamá Este de SENAFRONT y otra en el Policentro de Salud de Chepo.



Inauguración de la Sala de Lactancia materna en el Policentro de Salud de Chepo.

Además, con miras a la modernización de la gestión, la Región implementó la plataforma de citas RAISA en el Policentro de Chepo, el C.S. de Pacora, el C.S. de Cerro Azul, el C.S. Las Margaritas y el MINSA-CAPSI de Tortí.

Fortalecimiento de la Cobertura Sanitaria Especializada

Se ejecutaron importantes jornadas de atención especializada que mejoraron la calidad de vida de los residentes. En el mes de febrero, se realizó el "Cataratón 2025" en el MINSA-CAPSI de Tortí, permitiendo la realización de 291 cirugías de cataratas y la evaluación de 800 pacientes, fortaleciendo significativamente la atención de la salud visual.



Pacientes beneficiarios de la Misión "Cataratón 2025" desarrollada en el MINSA - CAPSI de Tortí y del Programa Sonrisa de Mujer .

Simultáneamente, el Programa "Sonrisa de Mujer", impulsado con el Despacho de la Primera Dama y la Universidad de Panamá, proporcionó servicios de salud bucal a 128 mujeres entre junio y octubre, robusteciendo la atención odontológica comunitaria.

Abordaje de Emergencias y Promoción de la Salud Pública

La Región de Salud implementó acciones rápidas y coordinadas ante situaciones de salud pública. Tras la confirmación de casos del virus Oropouche en Darién y Panamá Este, se activaron operativos de control vectorial y campañas de prevención, beneficiando a 2,325 personas.



Investigación epidemiológica en comunidades con casos confirmados del virus Oropouche.

En el ámbito preventivo, se organizaron tres Mega Ferias Interinstitucionales de Salud en el Policentro de Chepo, beneficiando a unas 500 personas con atención médica, odontológica, vacunación y servicios preventivos, y contando con la participación de múltiples instituciones regionales.

Además, se llevaron a cabo dos Giras Integrales de Salud Pública en las comunidades de difícil acceso de Unión Santeña y Chimán, brindando atención médica y odontológica, vacunación y saneamiento ambiental.

En septiembre del 2025, el equipo de control de vectores de la región de salud facilitó el Primer Diálogo Intercultural para la eliminación de la malaria con la Comarca Kuna de Madugandí, abordando aspectos culturales para la adherencia al tratamiento y acordando planes de capacitación de Agentes Comunitarios.

Convenios Intersectoriales en los que participa la Región de Salud de Panamá Este:

- Minsa – Asociación de Municipios de Panamá (AMUPA) Convenio de Cooperación N°20-2020.
- Minsa- Meduca. Convenio de cooperación.
- Minsa- Asociación de Universidades Particulares de Panamá. Convenio de Cooperación.
- Universidades Promotoras de la Salud. Convenio entre la Región de Salud y la Comunidad de la Comarca de Madugandí para la erradicación de la Malaria.

Juntas Administradoras de Acueducto Rural (JAARS).

La Región de Salud de Panamá Este cuenta en la actualidad con 141 JAARS, desarrollando dos tipos de componentes.

Componente Social

- La Región de Salud de Panamá Este a través del Departamento de Agua Potable y Obras Sanitarias, ha realizado más de 31 asambleas comunitarias donde se logró la escogencia y renovación de 12 Juntas Administradoras de Acueductos Rurales.

Componente Técnico

- Hasta octubre de 2025 se inspeccionaron 38 acueductos rurales.
- Se han perforado 3 nuevos pozos en la comunidad de Cabobre y Juan Gil en el Corregimiento de San Martín y Uno en Unión de Azuero No. 1, Corregimiento de Chepo.
- Se han entregado a los acueductos rurales para su rehabilitación, ampliación y mejoras, tuberías de diferentes diámetros, tanques de almacenamiento de 10,000, 5,000 y 2,500 litros de agua, clorinadores en línea, bombas sumergibles de 3 HP y 5 HP. Monto total de B/. 96,310.15.

Operativo de Control de Vectores Logra Impacto Estratégico en Sectores Críticos de la Región

Durante el 2025, la Región de Salud de Panamá Este intensificó sus intervenciones estratégicas para mitigar la propagación del

dengue y la malaria. El objetivo principal se centró en la reducción del índice de positividad del mosquito *Aedes Aegypti*, mediante un abordaje integral que combinó el control químico, la inspección técnica y la movilización comunitaria.

Bajo la dirección técnica del equipo de Control de Vectores se ejecutó una jornada exhaustiva en los sectores n°3 y 4 de Pacora, donde se realizaron visitas domiciliarias para la identificación de focos activos y potenciales, control químico, implementando operativos de nebulización (fumigación) para la eliminación del vector en su etapa adulta, tratamiento de criaderos, aplicando larvicidas en depósitos de agua que no pudieron ser eliminados físicamente, asegurando la interrupción del ciclo biológico del mosquito.

El Departamento de Promoción de la Salud actuó como el puente fundamental entre la intervención técnica y la sostenibilidad social desplegando una campaña informativa robusta utilizando herramientas de comunicación directa como el perifoneo en las manzanas intervenidas y la distribución de material impreso con medidas preventivas específicas.

El éxito de estas jornadas se debió a la tríada de colaboración intersectorial y comunitaria entre la Región de Salud de Panamá Este, los gobiernos locales, los cuales facilitaron la logística para la recolección de desechos sólidos y la limpieza de espacios públicos y la comunidad organizada, la cual participó activamente en la limpieza de predios, eliminación de herbazales y mantenimiento de drenajes, siguiendo las recomendaciones de las autoridades.

TOTAL DE NACIMIENTOS Y PARTOS, AÑO: 2024-2025

TIPO DE ATENCIÓN	AÑOS	
	2024	2025
Nacimientos	1423	18
Vivos	1411	18
Muertos	12	0
Total de Partos	1417	18
Vaginal	1057	18
Cesáreas	360	0
% de Cesáreas	25.40%	0

Fuente: Sección de Registros y Estadísticas de Salud de la Región de Panamá Este

TOTAL DE ATENCIÓN BRINDADAS EN LA CONSULTA EXTERNA, SEGÚN TIPO DE PACIENTE Y TIPO PROFESIONAL

DETALLE	AÑOS	
	2024	2025
TOTAL DE CONSULTAS ESPECIALIZADAS		
Asegurados	11,929	68,444
% Asegurado	36%	35%
No Asegurado	21,019	127,108
% No Asegurado	64%	65%
Total de Atención por Tipo Profesional		
Personal Medicina General	13,720	84,072
Personal Médico Interno	3,630	22,753
Personal Médico Especialista	1,951	10,470
Médico Odontólogo	2,942	17,073
Personal de Enfermería	8,851	49,369
Ayudante de Salud	432	2,709
Técnico de Enfermería	125	977
Personal Técnico	1,297	8,129
TOTAL	32,948	195,552

Fuente: Sección de Registros y Estadísticas de Salud de la Región de Salud de Panamá Este

**TOTAL DE PRUEBAS REALIZADAS, EN EL SERVICIO DE LABORATORIO CLINICO, AÑOS:
2024-2025**

TIPO DE PRUEBAS	AÑOS		
	2024	2025 P	
	N°	N°	TOTAL
TOTAL	263,265.00	240,722.00	503,987.00
Química General y Especial	109,461.00	85,058.00	194,519.00
Hematología y Hematología Especial	48,330.00	36,011.00	84,341.00
Urinálisis Y Parasitología	77,675.00	91,118.00	168,793.00
Bacteriología y Micología	675.00	463.00	1,138.00
Inmunoserología	27,124.00	28,072.00	55,196.00
TOTAL			1,007,974.00

Fuente: Coordinación de Laboratorio de la Región de Salud de Panamá Este

TOTAL DE MEDICAMENTOS ENTREGADOS EN EL SERVICIO DE FARMACIA

Grupo Farmacéutico	AÑOS		
	2024	2025	Total
	Pacientes. Ambulatorio	Pacientes. Ambulatorio	
Analgésicos y Antiinflamatorios	490,569.00	858,432.00	1,349,001.00
Antibióticos y Antimicrobianos	192,247.00	213,407.00	405,654.00
Cardiovasculares	1,394,675.00	1,621,868.00	3,016,543.00
Antidiabéticos	404,014.00	396,517.00	800,531.00
Psicofármacos	158,439.00	171,376.00	329,815.00
Otros	11,790,682,365.00	15,731,947,533.00	27,522,629,898.00
Total General	11,793,322,309.00	15,735,209,133.00	27,528,531,442.00
TOTAL			55,057,062,884.00

Fuente: Coordinación de Farmacia de la Región de Salud de Panamá Este

Región Metropolitana de Salud

Principales actividades desarrolladas por la región de salud para mejorar la cobertura sanitaria de la población de responsabilidad.

Servicios de Salud

La Región de salud implementó el Programa de Telemedicina en los Centros de Salud de Tocumen, Parque Lefevre, Pueblo Nuevo y 24 de diciembre, ampliando el acceso a la atención médica especializada.

También inauguró el tomógrafo, el elevador y la ampliación de la sala de Pediatría en el Policentro de Salud de Parque Lefevre el 17 de septiembre de 2025.



Acto de Inauguración del Nuevo Centro Pediátrico "Dr. René Bradshaw", el nuevo tomógrafo y el elevador del Policentro de Salud de Parque Lefevre, beneficiando a la población del corregimiento y áreas aledañas

En mejoras de la infraestructura de algunas instalaciones de salud de la Región, la Dirección Regional de Infraestructura de Salud (DIS) realizó el cambio y reparación total de las cubiertas de zinc en los Centros de Salud de Santa Ana, Pedregal, Río Abajo, Tocumen y el MINSA-CAPSI de Las Garzas.

Asimismo, se mejoró la climatización de las áreas asistenciales y administrativas mediante la instalación y reemplazo de más de 46 equipos de aire acondicionado en las distintas instalaciones de la Región Metropolitana de Salud.

Ministerio de Salud lidera operativo interinstitucional para el control del dengue en Tocumen



Operativo interinstitucional contra el Dengue en Tocumen.

El Ministerio de Salud (Minsa), en su calidad de ente conductor de la salud pública en Panamá, lideró un operativo integral y agresivo de control y prevención del dengue en el corregimiento de Tocumen, en coordinación con la Alcaldía de Panamá, la Autoridad de Aseo, la Junta Comunal y otras entidades aliadas, luego de registrarse aproximadamente 694 casos de la enfermedad en esta comunidad.

Como parte de las acciones interinstitucionales, se desarrollaron jornadas de fumigación, eliminación de criaderos y recolección de desechos sólidos en distintos sectores, con el objetivo de interrumpir el ciclo de reproducción del mosquito *Aedes Aegypti*, transmisor del dengue.

El equipo del Minsa mantuvo una presencia activa en campo, supervisando las labores sanitarias y reforzando las medidas de vigilancia epidemiológica.

Personal técnico del Minsa logró retirar una cantidad significativa de larvas encontradas en envases, llantas y otros recipientes que acumulaban agua, evidenciando la relación directa entre la acumulación de desechos y la proliferación del vector.



Operativo interinstitucional contra el Dengue en Tocumen.

La Subdirección de Resiliencia y Cambio Climático destacó la importancia de la participación comunitaria en estas acciones preventivas, señalando que la eliminación adecuada de residuos y la limpieza de ríos y quebradas son fundamentales para reducir los criaderos del mosquito.

En este sentido, el Ministerio de Salud reiteró el llamado urgente a la población de Tocumen, especialmente en las áreas con mayor incidencia, a sumarse de manera activa y responsable a las jornadas de saneamiento ambiental.

Fortalecimiento de la Planificación y Modernización del Sistema

El equipo de Planificación desarrolló cuatro sesiones de capacitación para la elaboración y presentación de los Análisis de Situación de Salud (ASIS) del nivel local, realizadas el 13 y 14 de mayo de 2025.

A través de REGES Regional, se apoyó la sensibilización e implementación del Sistema Virtual de Citas RAISA en los 20 Centros de Salud de la RMS.

Se capacitó a coordinadores regionales y planificadores locales en la formulación de planes estratégicos y operativos, logrando que el 100% de las instalaciones utilizara la herramienta SIMEPLANS para el monitoreo y evaluación del Plan Nacional de Salud.

Durante el periodo se firmaron los Convenios de Gestión del SEIS, garantizando el fortalecimiento y la continuidad en el uso del expediente electrónico en todas las instalaciones de salud.

TOTAL DE PRUEBAS REALIZADAS, EN EL SERVICIO DE LABORATORIO CLINICO,
AÑOS: 2024-2025

TIPO DE PRUEBAS	AÑOS		TOTAL
	2024	2025	
	N°	N°	
TOTAL	1,468,180	2,213,232	3,681,412
Química General y Especial	165,000	201,156	366,156
Hematología y Hematología Especial	200,000	412,325	612,325
Urinálisis	301,000	501,326	802,326
Parasitología	400,526	554,325	954,851
Bacteriología y Micología	35,000	56,244	91,244
Inmunoserología	332,654	441,356	774,010
Citología	34,000	46,500	80,500
Fuente: Coordinación de Laboratorio de la Región de Salud de Metropolitana			TOTAL 3,681,412

TOTAL DE MEDICAMENTOS ENTREGADOS EN EL SERVICIO DE FARMACIA

Grupo Farmacéutico	AÑOS				Total
	2024		2025		
	Pacientes de Urgencia	Pacientes Ambulatorio	Pacientes de Urgencia	Pacientes Ambulatorio	
Analgésicos y Antiinflamatorios		1,118,080		830,946	1,949,026
Antibióticos y Antimicrobianos		1,180,407		880,302	2,060,709
Cardiovasculares		2,635,311		2,067,976	4,703,287
Antidiabéticos		609,264		480,774	1,090,038
Psicofármacos		1,619,779		1,275,825	2,895,604
Otros	11,541	73,184	15,090	65,634	165,449
Total General	11,541	7,236,025	15,090	5,601,457	12,864,113
Fuente: Coordinación de Farmacia de la Región de Salud Metropolitana					TOTAL
					25,728,226

TOTAL DE ATENCIÓN BRINDADA EN LA CONSULTA EXTERNA, SEGÚN TIPO DE PACIENTE Y TIPO PROFESIONAL

DETALLE	AÑOS	
	2024	2025
TOTAL DE CONSULTAS ESPECIALIZADAS	114,511	58,631
Asegurados	33,102	16,353
% Asegurado	29	28
No Asegurado	81,409	42,278
% No Asegurado	71	72
Total de Atención por Tipo Profesional		
Personal Medicina General	394,613	182,768
Personal Médico Especialista	114,511	58,631
Médico Odontólogo	189,831	93,896
Personal Enfermería	202,871	104,258
Personal Técnico	77,059	38,229
TOTAL	978,885	477,782

Fuente: Sección de Registros y Estadísticas de salud de la Región de Salud Metropolitana

REGIÓN DE SALUD DE PANAMÁ NORTE

Logros Estratégicos de la Región de Salud de Panamá Norte (2024-2025)

De noviembre del 2024 a octubre del 2025, la Región de Salud de Panamá Norte ejecutó una gestión robusta e integral enfocada en la expansión de la infraestructura sanitaria, la optimización de la cobertura extramuros y el fortalecimiento de la salud pública preventiva en sus cinco corregimientos: Acalde Díaz, Las Cumbres, Ernesto Córdoba Campos, Chilibre y Caimitillo

Avances relevantes en la infraestructura de salud y su capacidad Operativa



Autoridades del Municipio de Panamá y del Ministerio de salud, visitan el terreno donde se construirá el futuro hospital de Panamá Norte

Un hito clave en la gestión intersectorial fue la concreción de un Convenio Intersectorial que destinó 6.7 hectáreas en el corregimiento Ernesto Córdoba Campos (Vía Pedregal–Gonzalillo–Transístmica) para la construcción del futuro Hospital Regional de Panamá Norte, asegurando así un avance estratégico en la infraestructura sanitaria de la región.

En apoyo al fortalecimiento de la atención prehospitalaria, la región de salud recibió un vehículo de comando médico totalmente equipado para eventos masivos y comunidades de difícil acceso.

Además, se incorporó un autobús de transporte institucional, gestionado mediante autogestión regional, fundamental para la movilización de personal en operativos y actividades comunitarias.

Cobertura Sanitaria y Atención Integral a la Población

La Región desarrolló un total de 38 jornadas de salud en las diferentes comunidades, beneficiando directamente a 7,671 personas.

Estas jornadas incluyeron: Ferias de Salud Integral, Jornadas de salud bucal (extracciones dentales), Planificación Familiar (implantes subdérmicos y esterilización), realización de Mamografías, Tamizajes de PSA/Tacto Rectal, jornadas de prevención de VIH y vacunación de mascotas.

Afianzando la promoción de salud, el Departamento de Promoción de la Salud impactó a más de 18,000 personas a través de actividades educativas y de sensibilización en dichas ferias, abordando temas clave como prevención del dengue, lavado de manos y estilos de vida saludable.

En conmemoración del Día Internacional de la Juventud, la región de salud desarrolló el "JUVENT FEST", una feria educativa dirigida a adolescentes, enfocada en liderazgo, manejo del estrés, prevención de bullying, sexting, Grooming y la salud sexual y

reproductiva.



Ferias de Promoción de la Salud realizadas en la Región de Salud de Panamá Norte impactando a más de 18,000 habitantes.

Vigilancia Sanitaria y Control de Riesgos

El Departamento de Salud Pública de la Región realizó 36 operativos sanitarios con enfoque en la verificación de condiciones higiénico-sanitarias y el cumplimiento de la normativa de control del tabaco en establecimientos. Se inspeccionaron 21 sistemas de tratamiento de aguas residuales y fiscalizaron 42 establecimientos de salud (clínicas, laboratorios y farmacias), conforme al Decreto N° 176 de 2019.



Operativos nocturnos realizados en la Región de Salud de Panamá Norte

En la vigilancia vectorial, se llevaron a cabo cinco (5) intervenciones masivas contra el dengue bajo la modalidad "Día D" donde el equipo de Saneamiento Ambiental realizó muestras y análisis de calidad del agua del Río Juan Díaz, utilizado para el abastecimiento de cisternas durante las actividades de Carnavales, estableciendo protocolos de inspección y cloración diaria.

La gestión sanitaria regional se apoya en la participación comunitaria, manteniendo dos Comités de Salud activos (Alcalde Díaz y Chilibre) y coordinando con 22 Juntas Administradoras de Acueductos Rurales (JAAR) en comunidades rurales y lacustres.

Acciones en la lucha contra el Dengue en la Región de Salud de Panamá Norte

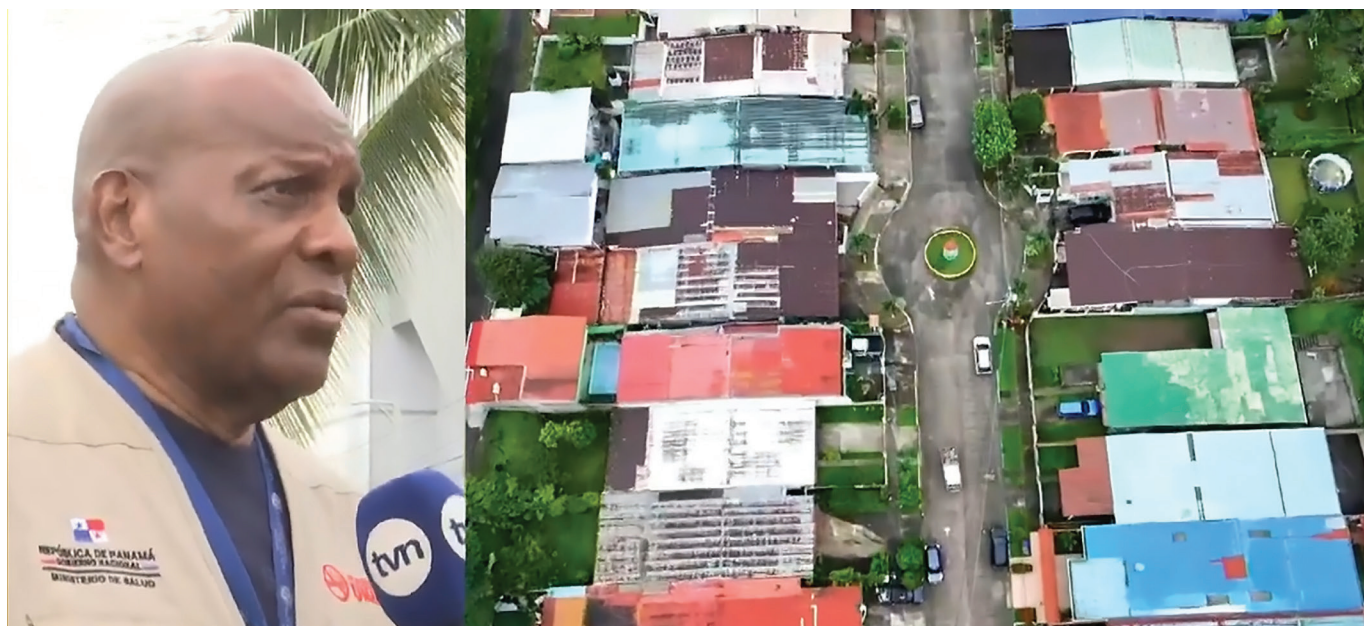

TOTAL DE PRUEBAS REALIZADAS, EN EL SERVICIO DE LABORATORIO CLINICO, AÑOS: 2024-2025

TIPO DE PRUEBAS	AÑOS		
	2024	2025	TOTAL
	N°	N°	N°
TOTAL	19,142	109,952	129,094
Química General y Especial	4,447	25,305	29,752
Hematología y Hematología Especial	5,852	33,303	39,155
Urinálisis	3,470	21,115	24,585
Parasitología	2,366	11,792	14,158
Bacteriología y Micología	182	1,111	1,293
Inmunoserología	2,825	17,326	20,151
	TOTAL		258,188

Fuente: Coordinación de Laboratorio de la Región de Panamá Norte.

TOTAL DE MEDICAMENTOS ENTREGADOS EN EL SERVICIO DE FARMACIA

Grupo Farmacéutico	2024	2025	Total
	Pacientes. Ambulatorio	Pacientes. Ambulatorio	
Analgésicos y Antiinflamatorios	318	360	678
Antibióticos y Antimicrobianos	285	270	555
Cardiovasculares	447	648	1,094,871
Antidiabéticos	106	133	239
Psicofármacos	269	795	1,063,795
Otros	1,341,423	1,589,455	2,930,878
Total General	2,765,728	3,795,370	6,561,098
	TOTAL		11,652,113.55

Fuente: Coordinación de Farmacia de la Región de Salud de Panamá Norte

TOTAL DE ATENCIÓN BRINDADAS EN LA CONSULTA EXTERNA, SEGÚN TIPO DE PACIENTE Y TIPO PROFESIONAL

DETALLE	AÑOS	
	2024	2025
TOTAL DE CONSULTAS ESPECIALIZADAS		
Asegurados	6934	41720
% Asegurado	30.5	26.1
No Asegurado	15836	118045
% No Asegurado	30.5	73.9
Total de Atención por Tipo Profesional		
Personal Medicina General	11276	71206
Personal Residente	0	0
Personal Médico Interno	0	0
Personal Médico Especialista	3934	25730
Médico Odontólogo	3496	34046
Médico Cirugía Maxilo Facial	0	0
Personal Enfermería	869	6603
Asistente Clínica	0	0
Auxiliar de Enfermería	0	0
Personal Técnico	3194	22180
TOTAL	22769	159765

Fuente: Sistema de Información SIES de la Región de Salud de Panamá Norte

Región de Salud de Panamá Oeste

La Región de Salud de Panamá Oeste mejoró significativamente la cobertura sanitaria para su población, a través de un conjunto de intervenciones de infraestructura, equipamiento, tecnología y capacitación del personal, enfocadas en garantizar servicios de salud más seguros, oportunos y de mayor calidad.

Fortalecimiento de la cobertura de salud

La región de salud de Panamá Oeste, enfocada en llevar atención integral a los distritos de difícil acceso, desarrolló en conjunto con la Autoridad del Canal de Panamá (ACP), la gira a la Comunidad de Tres Hermanas del distrito de Capira, ofreciendo servicios de salud integral, (medicina general, pediatría, odontología, planificación familiar, entre otros) incluyendo jornadas específicas de control de vectores y campañas de bienestar animal, con un fuerte componente preventivo y de colaboración interinstitucional.



Visita del Secretario General del MINSA Lic. Julio Arosemena a la segunda gira médica MINSA- ACP realizadas en la comunidad de tres Hermanas en la Región de Salud de Panamá Oeste

Fortalecimiento de la Infraestructura y la Capacidad de Atención.

Se realizaron importantes obras de rehabilitación, construcción y reorganización para optimizar los espacios de atención en múltiples instalaciones de salud.

- Rehabilitación Mayor de Centros de Salud
 - El MINSA-CAPSI de Burunga fue rehabilitado en marzo de 2025, corrigiendo filtraciones y daños estructurales presentes desde 2017, lo que mejoró la seguridad del edificio y aseguró la continuidad de los servicios para cerca de 36,000 habitantes de Arraiján.
 - El Centro de Salud de Bejuco (distrito de Chame) fue oficialmente inaugurado el 14 de agosto de 2025. Tras un proceso iniciado en 2018, se reabrieron sus nuevas instalaciones, modernas y funcionales, para atender a una población aproximada de 16,665 habitantes de Bejuco y áreas aledañas.
 - La rehabilitación del laboratorio del Centro de Salud Dr. Miguel Martín Sayagués, en El Espino, permitió restablecer su operatividad tras siete meses sin funcionamiento, mejorando las áreas de recepción y procesamiento de muestras y fortaleciendo la calidad diagnóstica para aproximadamente 7,500 habitantes de La Chorrera.



Inauguración de las nuevas instalaciones del Centro de Salud de Bejuco, en Chame.

Mejoras en Subcentros y Puestos de Salud: Se invirtieron fondos del Comité de Salud del MINSA-CAPSI El Coco para rehabilitar y mejorar las condiciones de Subcentros y Puestos de Salud, impactando directamente la atención en las comunidades:

- El Subcentro de Salud de El Arado fue completamente rehabilitado (cambio de techo, cielo raso, ampliación de sala de espera, modernización de sistemas de agua, iluminación y aire acondicionado, habilitación de clínica dental) en beneficio de aproximadamente 6,242 habitantes de La Chorrera.
- Se realizaron mejoras estructurales y de servicios en los Puestos de Salud de El Lirio (cielo raso, pintura, reparación de inodoros, instalación de lámparas LED y abanicos para 3,800 habitantes), La Represa (reparación de sistemas sanitario y eléctrico, cambio de techo, mejora de la cerca para 4,500 habitantes), y Las Yayas (en ejecución, enfocada en la estructura y pintura para 2,900 habitantes).

- **Ampliación y Reorganización de Servicios Específicos**

- Se construyó un consultorio de Pediatría en el Centro de Salud de San Carlos (utilizable también para medicina general), fortaleciendo la atención preventiva y el diagnóstico oportuno para cerca de 24,000 habitantes de San Carlos.
- Se estableció un nuevo espacio para el área de laboratorio clínico en el Centro de Salud de Puerto Caimito mediante reorganización interna, fortaleciendo los servicios diagnósticos para aproximadamente 12,000 habitantes.
- Se reactivó la clínica de odontología de la Escuela Secundaria Pedro Pablo Sánchez mediante la instalación de (1) sillón dental, (1) compresor y (1) succión dental.

Modernización del Diagnóstico y Equipamiento Médico

Se fortaleció la capacidad diagnóstica con la adquisición e instalación de equipos automatizados de alto rendimiento.

- Fortalecimiento del Laboratorio del MINSA-CAPSI Burunga:
 - El Departamento de Laboratorio Clínico obtuvo la certificación Clase II del Consejo Técnico de Salud, autorizando la realización de pruebas básicas, especializadas y de biología molecular a nivel hospitalario.
 - En agosto de 2025, se incorporó el equipo SNIBE Diagnostic MAGLUMI

X3, capaz de procesar hasta 200 pruebas por hora. Esta modernización garantizó resultados precisos y oportunos en análisis especializados para unos 36,000 habitantes.

- **Adquisición de Equipos Automatizados en Otras Instalaciones:** Se adquirieron equipos especializados para mejorar la precisión y rapidez de los diagnósticos
 - Centro de Salud de Chame: Se recibieron equipos automatizados de Hemoglobina Glicosilada y Electroforesis de Hemoglobina, beneficiando a 15,699 habitantes.
 - MINSA CAPSI El Coco: Se adquirió un equipo automatizado de Hematología, beneficiando a 71,641 habitantes.
 - Se obtuvieron equipos automatizados para pruebas especiales de TORCH en embarazadas, IgE, Psa Total y tiroides, beneficiando a 60,000 habitantes de la región.



Nuevos equipos automatizados de laboratorio clínico del MINSA – CAPSI de Burunga.

Avances Tecnológicos y Gestión de la Información

Se optimizó la eficiencia operativa mediante la renovación tecnológica y la implementación de sistemas de información.

- **Renovación de Equipos Informáticos SEIS:** Se realizó el cambio de los equipos de computadora utilizados en el sistema SEIS en los Centros de Salud de Burunga, San Carlos, Artemio Jaén, Capira, Lídice, Bejuco y Chame. Esta acción mejoró el rendimiento, la productividad y reforzó la seguridad de los datos en la atención de los pacientes.
- **Optimización del Sistema SEIS en San Carlos:** Se renovaron los equipos informáticos del Centro de Salud de San Carlos para optimizar el funcionamiento del Sistema SEIS, mejorando la gestión de registros clínicos y administrativos y garantizando un manejo más seguro y confiable de la información para cerca de 24,000 habitantes.

Implementación de Telemedicina: Se implementó la modalidad de Telemedicina en el MINSA CAPSI Magally Ruiz, C.S. de Nuevo Chorrillo, C.S. de Capira y MINSA CAPSI Burunga, ampliando el acceso a consultas y seguimiento especializado.

Monitoreo y Auditoría del Expediente Electrónico: Se llevó a cabo el monitoreo, evaluación y auditoría del Expediente Electrónico de Primer Nivel de Atención en 7 instalaciones de salud de la Región, asegurando la calidad y uso adecuado del sistema.

Capacitación y Desarrollo de Personal

Se fortalecieron las competencias del personal de salud para mejorar la calidad y la respuesta ante emergencias.

- Estandarización y Actualización de Asistentes de Salud: Se capacitó y actualizó a todos los asistentes de salud en:
 - Uso de equipos antropométricos, curvas de crecimiento y programas nutricionales.
 - Manejo y realización de pedidos de Insumos Médico Quirúrgicos.
 - Manejo y realización de pedidos de fármacos.
- Certificación y Recertificación Avanzada: Se logró la Certificación y Recertificación en BLS (Soporte Vital Básico) y ACLS (Soporte Vital Cardíaco Avanzado) de 19 profesionales (Médicos, Enfermeras, personal de Odontología y Paramédicos).
- Se realizó el 1er Curso para Operador de vehículos 4x4 para primer respondiente, mejorando la capacidad de respuesta en zonas de difícil acceso.



19 profesionales de la Región de Salud reciben la Certificación y Recertificación en BLS (Soporte Vital Básico) y ACLS (Soporte Vital Cardíaco Avanzado).



Gobernanza y Calidad de la Atención.

Se estructuraron comités clave para institucionalizar la gestión de riesgos y la humanización de los servicios.

- Conformación de Comités
 - Se conformó el Comité de Buen Trato en 15 instalaciones de salud, como parte del Programa de Acompañamiento Humano y Espiritual del Enfermo, promoviendo una atención digna y respetuosa.
 - Se establecieron Comités de Gestión de Riesgo en 7 instalaciones de salud de la Región, fortaleciendo la capacidad institucional para identificar, evaluar y mitigar riesgos operativos y clínico.

**TOTAL DE PRUEBAS REALIZADAS, EN EL SERVICIO DE LABORATORIO CLÍNICO,
AÑOS: 2024-2025**

TIPO DE PRUEBAS	AÑOS		Total
	2024	2025	
	Nº	Nº	
TOTAL	288,315	291,243	579,558
Química General y Especial	118,967	116,405	235,372
Hematología y Hematología Especial	61,257	55,091	116,348
Urinálisis	34,055	38,040	72,095
Parasitología	24,183	24,888	49,071
Bacteriología y Micología	483	789	1,272
Inmunoserología	49,370	56,030	105,400
TOTAL			1,159,116

Fuente: Coordinación de Laboratorio de la Región de Salud de Panamá Oeste

TOTAL DE MEDICAMENTOS ENTREGADOS EN EL SERVICIO DE FARMACIA

Grupo Farmacéutico	AÑOS		TOTAL
	2024	2025	
	Pacientes Ambulatorio	Pacientes Ambulatorio	
Analgésicos y Antiinflamatorios	820,731	705,362	1,526,093
Antibióticos y Antimicrobianos	536,321	477,041	1,013,362
Cardiovasculares	733,959	1,383,855	2,117,814
Antidiabéticos	398,522	283,524	682,046
Psicofármacos	370,063	408,639	778,702
Otros	2,147,106	1,642,622	3,789,728
Total General	5,006,702	4,901,043	9,907,745
TOTAL			19,815,490

Fuente: Coordinación de Farmacia de la Región de Salud de Panamá Oeste

TOTAL DE NACIMIENTOS Y PARTOS EN EL AÑO: 2024-2025

TIPO DE ATENCIÓN	AÑOS	
	2024	2025
Nacimientos	3,597	2,422
Vivos	35,656	2,399
Muertos	31	23
Total de Partos	3,597	2,421
Vaginal	2,992	1,936
Cesáreas	605	485
% de Cesáreas	17	20

Fuente: Sección de Registros y Estadísticas de Salud de la Región de Panamá Oeste

TOTAL DE ATENCIÓN BRINDADA EN LA CONSULTA EXTERNA, SEGÚN TIPO DE PACIENTE Y TIPO PROFESIONAL

DETALLE	AÑOS	
	2024	2025
TOTAL DE CONSULTAS ESPECIALIZADAS		
Asegurados	105373	91816
% Asegurado	24	24
No Asegurado	333771	295513
% No Asegurado	76	76
Total de Atención por Tipo Profesional		
Personal Medicina General	230,238	46,625
Personal Médico Interno	9162	4563
Personal Médico Especialista	40,166	37,593
Médico Odontólogo	75927	41489
Personal Enfermería	95,842	87,755
Auxiliar de Enfermería	11,105	8,856
Personal Técnico	72,898	65,963
TOTAL	535,338	292,844

Fuente: Sección de Registros y Estadísticas de Salud de la Región de Salud de Panamá Oeste

Región de Salud de San Miguelito

Principales actividades desarrolladas por la Región de salud para mejorar la cobertura sanitaria

La Región de salud de San Miguelito destacó el fortalecimiento de la vigilancia epidemiológica, con operativos intensivos de control de vectores, inspecciones domiciliarias y acciones de eliminación de criaderos, en respuesta al aumento de casos de dengue. De igual manera, se reforzaron las estrategias de promoción de la salud mediante campañas educativas, distribución de insumos de bioseguridad y actividades comunitarias dirigidas a la prevención de enfermedades y a la adopción de estilos de vida saludables.



Operativos intensivos de control de vectores en el fortalecimiento de la vigilancia epidemiológica contra el Dengue

La región aseguró la continuidad operativa de

los servicios incluso en situaciones de emergencia, fortaleciendo la gestión institucional mediante evaluaciones periódicas de los programas de salud pública e incentivó la participación comunitaria a través de ferias de salud y actividades educativas.

Cobertura en salud

La cobertura en un programa de atención en salud es un indicador clave de la satisfacción de las necesidades de salud de la población y de la efectividad del sistema de salud en general. Esto incluye varios aspectos.

- La Región ofreció a la población asegurada y no asegurada, servicios de salud garantizando el acceso universal a la atención primaria y especializada.
- La red de servicios incluyó Centros de Salud, Subcentros, policentros y el Hospital San Miguel Arcángel, asegurando atención oportuna en medicina general, especialidades, salud pública y programas preventivos.

Se realizan jornadas de salud comunitarias — por ejemplo, con motivo del aniversario de la región se han ofrecido servicios médicos gratuitos como toma de presión arterial, vacunaciones, charlas de salud bucal, orientación sobre dengue, estilos de vida saludables, entre otros.

Se planea la expansión de la red de servicios con la construcción de nuevos policentros, como el proyectado en la comunidad de San Isidro, para atender de forma más amplia a la población



Jornadas de salud comunitarias mejorando el acceso universal a servicios de salud integrales a la población de San Miguelito

Fortalecimiento del Acceso y Cobertura de Salud mediante Cooperación Internacional en el Hospital San Miguel Arcángel

En el marco del fortalecimiento de la red pública de servicios, la Región de Salud de San Miguelito contó con la colaboración de especialistas del Comando Sur de los Estados Unidos en el Hospital San Miguel Arcángel (HSMA).

Esta colaboración se consolidó bajo el acuerdo binacional “Juntos por la Salud”, una iniciativa estratégica diseñada para ampliar la cobertura médica y optimizar la respuesta sanitaria en el distrito. El apoyo de este personal especializado representó un paso decisivo en la modernización de la atención hospitalaria para los residentes del distrito.

La misión técnica estuvo conformada por un equipo multidisciplinario de especialistas, que incluyó un gastroenterólogo, un anestesiólogo y dos especialistas en atención médica avanzada. Estos profesionales operaron de manera conjunta con el personal local en el servicio de endoscopia, lo que permitió

potenciar la capacidad diagnóstica y terapéutica del hospital. Gracias a este acompañamiento, se logró agilizar la realización de estudios especializados que son fundamentales para la detección temprana de patologías gastrointestinales, reduciendo de forma considerable los tiempos de espera para la población de San Miguelito.

Este esfuerzo se inscribió dentro del programa de asistencia humanitaria del Comando Sur, proyectando un impacto masivo en la salud pública nacional con una meta de beneficio para más de 10,000 personas a lo largo del año 2026. Para el MINSA, esta alianza no solo representó el intercambio de conocimientos y técnicas quirúrgicas de vanguardia, sino que también aseguró que los pacientes con recursos limitados accedieran a procedimientos de alta especialidad de forma gratuita y oportuna, garantizando así una mayor equidad en el sistema sanitario regional.

Finalmente, la gestión institucional resaltó que este operativo fue una pieza clave en la estrategia de mejora del acceso y cobertura universal de salud. La Región de Salud de San Miguelito logró fortalecer los servicios de endoscopia durante el programa y elevar los estándares de atención en el HSMA.



Jornadas de salud comunitarias mejorando el acceso universal a servicios de salud integrales a la población de San Miguelito.

TOTAL DE MEDICAMENTOS ENTREGADOS EN EL SERVICIO DE FARMACIA

Grupo Farmacéutico	AÑOS		Total
	2024	2025	
	Pacientes Ambulatorios	Pacientes Ambulatorios	
Analgésicos y Antiinflamatorios	192224	143161	335,385
Antibióticos y Antimicrobianos	1161172	63855	1,225,027
Cardiovasculares	303469	198174	501,643
Antidiabéticos	75979	28188	104,167
Psicofármacos	189323	100158	289,481
Total General	1922167	533536	2,455,703
TOTAL			4,911,406

Fuente: Coordinación de Farmacia de la Región de Salud de San Miguelito

TOTAL DE PRUEBAS REALIZADAS, EN EL SERVICIO DE LABORATORIO CLÍNICO, AÑOS: 2024-2025

TIPO DE PRUEBAS	AÑOS		TOTAL
	2024	2025	
	N°	N°	
TOTAL	240.798	16.242	257.04
Química General y Especial	60.908	48.889	109.797
Hematología y Hematología Especial	5.754	36.749	42.503
Urinálisis	31.596	22.301	53.897
Parasitología	26.355	17.994	44.349
Bacteriología y Micología	1.179	952	953.179
Inmunoserología	62.006	4.357	66.363
TOTAL			1527.128

Fuente: Coordinación de Laboratorio de la Región de Salud de San Miguelito

TOTAL DE ATENCIÓN BRINDADA EN LA CONSULTA EXTERNA, SEGÚN TIPO DE PACIENTE Y TIPO PROFESIONAL

DETALLE	AÑOS	
	2024	2025
TOTAL DE CONSULTAS ESPECIALIZADAS		
Asegurados	92.108	62.036
% Asegurado	24%	24%
No Asegurado	291.559	197.688
% No Asegurado	76%	76%
Total de Atención por Tipo Profesional		
Personal Medicina General	162	107
Personal Médico Especialista	49	33
Médico Odontólogo	67,980	43,008
Personal Enfermería	19	18
Personal Técnico	26	16
TOTAL	68,237	43,181

Fuente: Sección de Registros y Estadísticas de salud de la Región de Salud de San Miguelito

Región de Salud de Veraguas

Principales actividades desarrolladas por la Región de salud para mejorar la cobertura universal de salud de la provincia

Durante el año 2025, la Región de Salud de Veraguas avanzó en el fortalecimiento de su red de servicios mediante la habilitación, implementación y apertura de nuevas prestaciones en hospitales, MINSA-CAPSi y Centros de Salud, con el fin de garantizar una atención integral y de calidad.

Entre los principales logros destacan la habilitación del Laboratorio Clínico del Centro de Salud Trinidad Vargas, cuya operación desde junio beneficia a 10,870 habitantes; la implementación de servicios de telemedicina en los Centros de Salud de Santiago y Calobre, con un alcance de 45,652 personas; y la apertura de la Clínica de Heridas en el Centro de Salud de Río de Jesús, que beneficia a 5,578 habitantes.



Habilitación del Laboratorio Clínico del Centro de Salud Trinidad Vargas,

Adicionalmente, el proyecto “Innovación en salud para la transformación digital de la estrategia de extensión de cobertura” brindó 7,617 atenciones a residentes de los distritos de Las Palmas y Cañazas, contribuyendo a mejorar el acceso y la cobertura en áreas vulnerables.

Durante el período 2024-2025, la provincia de Veraguas fortaleció sus acciones comunitarias y sanitarias mediante el apoyo a 1,164 acueductos rurales, de los cuales 621 operan con Juntas Administradoras de Acueductos Rurales (53.4%) y 466 con Comités de Salud.

En respuesta a eventos climáticos y a necesidades operativas, se distribuyeron materiales y equipos para mejorar el acceso a agua segura, incluyendo 13,763 pastillas de hipoclorito, 1,174 tramos de tubería, 37 clorinadores, 22 equipos de bombeo y tanques de reserva, beneficiando a diversos distritos de la provincia.

La Unidad Docente Regional facilitó las prácticas de 1,262 estudiantes de universidades públicas y privadas e impulsó por primera vez la capacitación de 21 Unidades Docentes Locales, formando a 111 funcionarios en áreas clave de salud pública y gestión sanitaria.

Para mejorar el acceso equitativo a los servicios de salud, se realizaron 46 giras de salud en distritos con poblaciones vulnerables, fortaleciendo la atención y la promoción sanitaria en las comunidades, beneficiando a un total de 4,460 personas con servicios de salud de medicina general, odontología, vacunación, laboratorios y actividades de promoción de la salud.



Gira de Extensión de cobertura en Piedra de Amolar, Cañazas de Veraguas



Adultos mayores reciben atención de salud durante las giras integrales.



Atención veterinaria durante las giras de atención.

Programa de Tuberculosis

En el mes de agosto de 2025, se desarrolló el Seminario Regional de Actualización “Veraguas: Avances y Retos en TB-VIH 2025”, evento que contó con la participación de más de 90 funcionarios sanitarios provenientes de los niveles primario y hospitalario.

Esta actividad permitió reforzar conocimientos, compartir experiencias y actualizar estrategias para la atención integral de pacientes coinfectados con tuberculosis y VIH.

Programa de ITS/VIH

En el marco de las estrategias de promoción y prevención, se realizaron giras de salud en diversas instalaciones de la región, enfocadas en el tamizaje de VIH, asesoría y acompañamiento a mujeres embarazadas y sus parejas.

Como resultado de estas acciones, se efectuaron 295 pruebas de VIH en esta población prioritaria.

Asimismo, se llevaron a cabo jornadas educativas y de sensibilización sobre conducta sexual responsable, pruebas de VIH e ITS, dirigidas a colaboradores de diferentes instituciones públicas beneficiando a un total de 450 personas, entre población general y grupos en situación de riesgo.

Donación de sistema de potabilización de agua dulce

La Región de Salud de Veraguas recibió de

parte de la Embajada de Israel en Panamá un moderno sistema de potabilización de agua dulce NUF 500.

Este equipo es capaz de filtrar hasta 500 litros por hora y de beneficiar a más de 800 personas diariamente.



Sistema de Potabilización de Agua Dulce NUF 500, destinada a la provincia de Veraguas para la realización de giras médicas

Esta obra, ejecutada con una inversión de B/.19,878.46, fortaleció la infraestructura sanitaria local y contribuyó al mejoramiento de la calidad de vida de los habitantes de esta región rural.



Inauguración del Puesto de Salud de Las Guías Arriba, Calobre.



Embajador de Israel entrega equipo donado a autoridades del Ministerio de salud

Renovación del Puesto de Salud de Las Guías Arriba

Más de 1,700 residentes de la comunidad de Las Guías Arriba, en el distrito de Calobre, contaron con un puesto de salud renovado, seguro y digno.



Visita del excelentísimo Presidente de la República José Raul Mulino en compañía del Ministro de Salud Fernando Boyd Galindo a las instalaciones de Salud de Veraguas

TOTAL DE PRUEBAS REALIZADAS, EN EL SERVICIO DE LABORATORIO CLÍNICO, AÑOS: 2024-2025

TIPO DE PRUEBAS	AÑOS		TOTAL
	2024	2025	
	Nº	Nº	
TOTAL	218,337	274,617	492,954
Química General y Especial	117,956	158,058	276,014
Hematología y Hematología Especial	44,503	46,876	91,379
Urinálisis	18,457	24,115	42,572
Parasitología	15,595	18,651	34,246
Bacteriología y Micología	956	708	1,664
Inmunoserología	20,870	26,209	47,079
	TOTAL		985,908

Fuente: Coordinación de Laboratorio de la Región de Salud de Veraguas.

TOTAL DE NACIMIENTOS Y PARTOS, AÑO: 2024-2025

TIPO DE ATENCIÓN	AÑOS	
	2024	2025
Nacimientos	3,112	2,033
Vivos	3,094	1,118
Muertos	18	15
Total de Partos	3,098	2,029
Vaginal	2,318	1,539
Cesáreas	779	490
% de Cesáreas	25%	24%

Fuente: Sección de Registros y Estadísticas de salud de la Región de Salud de Veraguas

TOTAL DE ATENCIÓN BRINDADA EN LA CONSULTA EXTERNA, SEGÚN TIPO DE PACIENTE Y TIPO PROFESIONAL

DETALLE	AÑOS	
	2024	2025
TOTAL DE CONSULTAS ESPECIALIZADAS	56,267	38,298
Asegurados	31,500	20,435
% Asegurado	55.98%	53.36%
No Asegurado	24,767	17,863
% No Asegurado	44.02%	46.64%
Total de Atención por Tipo Profesional		
Personal Medicina General	241,315	233,522
Personal Residente	136	
Personal Médico Interno	21,038	
Personal Médico Especialista	56,267	38,298
Médico Odontólogo	68,431	39,942
Médico Cirugía Máxilo Facial	1,293	927
Personal Enfermería	174,662	126,238
Personal Técnico	69,612	47,098
TOTAL	632,754	486,025

Fuente: Sección de Registro y Estadísticas de Salud de la Región de Salud de Veraguas



MINISTERIO
DE SALUD

MEMORIA 2025

CAPÍTULO XIII

Hospitales e Institutos al servicio de un Panamá Saludable



MINISTERIO
DE SALUD

MEMORIA 2025

HOSPITAL SANTO TOMÁS



Los logros para este período reflejan el compromiso del Hospital Santo Tomás con la salud y el bienestar de la población, así como su continuo esfuerzo por mejorar la calidad de atención y la formación de los profesionales de la salud.

1. Integración de la Plataforma RAISA en el Hospital Santo Tomás como hito de modernización tecnológica.

A partir del 18 de noviembre del 2024, se implementó en el Hospital Santo Tomás, la Plataforma Pre-Cita RAISA, para mejorar el acceso a la atención médica.

Con esta opción, los pacientes pueden gestionar sus citas desde sus casas u oficinas, directamente desde su celular, logrando optimizar el tiempo libre y los inconvenientes que representa la movilización de la población hacia el centro de la ciudad para obtener una cita médica.

2. Inauguración del Quirófano Híbrido



Nuevo Equipo de Resonancia Magnética de 3 Tesla

Con una inversión de **B/. 2.1 millones**, se adquirió e instaló un equipo de resonancia 3T de última generación, beneficiando a miles de panameños.

Impacto: Mejora de forma significativa la precisión diagnóstica en patologías neurológicas, musculoesqueléticas y oncológicas; optimiza el tiempo de respuesta

clínica.

Relevancia: Consolida al HST como hospital de referencia nacional en estudios de alta complejidad.

Este moderno equipo, reconocido mundialmente por su capacidad para producir imágenes de excepcional detalle y precisión, eleva de manera significativa la calidad diagnóstica del país.

Su instalación permite **detectar, diagnosticar y dar seguimiento de forma más temprana y efectiva a enfermedades neurológicas, musculoesqueléticas y oncológicas**, contribuyendo a mejorar los tiempos de respuesta clínica y la oportunidad del tratamiento.

La incorporación de esta tecnología avanzada fortalece la capacidad resolutoria del principal hospital de referencia nacional, reafirmando el compromiso institucional con la modernización de los servicios, la innovación tecnológica y el acceso equitativo a estudios diagnósticos de alta complejidad, consolidando el servicio de imagenología más eficiente, moderno y alineado con estándares internacionales de calidad.

3. Adecuación del Servicio de Imagenología para la Resonancia Magnética 3T

Como parte de la segunda fase del proyecto “**Adquisición e Instalación del Equipo de Resonancia Magnética de 3 Tesla y Remodelación de los Espacios Físicos del Servicio de Imagenología**”, el Hospital Santo Tomás culminó las adecuaciones estructurales necesarias para la operación

óptima de esta tecnología de alta complejidad. Las mejoras realizadas incluyen la modernización integral de las áreas técnicas y de atención, garantizando condiciones adecuadas de seguridad, funcionalidad y flujo operativo para la prestación de estudios avanzados de resonancia magnética.



Inauguración de la nueva sala de Imagenología

La inauguración de estos espacios contó con la participación de colaboradores e invitados especiales, destacando el compromiso institucional con la mejora continua de la infraestructura hospitalaria y el fortalecimiento de las capacidades diagnósticas del sistema público de salud.

Impacto: Garantiza condiciones óptimas de seguridad, flujo operativo y calidad del servicio.

Relevancia: Moderniza la infraestructura hospitalaria y fortalece la capacidad diagnóstica del sistema público.

4. Primera Cirugía Fetoscópica del País (diciembre 2024)

El HST realizó la primera cirugía fetoscópica en Panamá para reparar una espina bífida en

un bebé en gestación.

Impacto: Intervención pionera que mejora los resultados materno-fetales y evita secuelas neurológicas severas.

Relevancia: Posiciona al país y al HST en un nivel avanzado de medicina materno-fetal a nivel regional.

5. Nueva Planta Eléctrica de Emergencia (enero 2025)

Instalación de una planta eléctrica de **321.6 KW**, con una inversión de **B/. 56,551.86**.

Impacto: Asegura continuidad operativa ante fallas eléctricas.

Relevancia: Fortalece la seguridad hospitalaria y la respuesta en áreas críticas.

6. Restauración del Edificio “Elefante Blanco” (enero 2025)

Con una inversión de **B/. 69,750**, se restauró este edificio declarado Monumento Histórico Nacional.

Impacto: Preservación del patrimonio arquitectónico.

Relevancia: Reafirma el compromiso institucional con la conservación histórica del complejo hospitalario.

7. Nuevo Sistema Neumático para Transporte de Muestras (marzo 2025)

Se implementó un sistema neumático entre los edificios de especialidades y maternidad.

Impacto: Reduce tiempos de respuesta en laboratorio y agiliza diagnósticos para pacientes hospitalizados.

Relevancia: Mejora la eficiencia clínica y moderniza procesos internos.

Alianza Interinstitucional para Garantizar Alimentación Segura y de Calidad a los Pacientes del Hospital Santo Tomás



Convenio entre el Hospital Santo Tomás y la CSS fortalece la atención integral con servicios de alimentación seguros y de alta calidad para los pacientes.

El Hospital Santo Tomás alcanzó un avance significativo en la mejora de la atención integral al formalizar un convenio entre el **Patronato del HST** y la **Caja de Seguro Social (CSS)**.

Este acuerdo permitirá que los pacientes reciban alimentos preparados bajo estrictos estándares de seguridad y calidad,

elaborados en la moderna cocina de línea fría de la Ciudad de la Salud.

La cocina de línea fría de la CSS es una de las infraestructuras más avanzadas del país en materia de producción alimentaria hospitalaria. Su incorporación al servicio del HST garantizará:

- Mayor inocuidad y control sanitario en la preparación de los alimentos.
- Estandarización de menús y dietas terapéuticas, con enfoque en necesidades clínicas específicas.
- Optimización de procesos que reduce tiempos y mejora la eficiencia del servicio.
- Mejor experiencia y bienestar para los pacientes, al contar con comidas seguras, balanceadas y elaboradas con tecnología moderna.

El convenio fue suscrito por el Ministro de Salud, Dr. Fernando Boyd Galindo, en su calidad de presidente del Patronato del Hospital Santo Tomás, y por el Director General de la Caja de Seguro Social, Lic. Dino Mon, marcando un paso decisivo hacia la modernización de los servicios de apoyo clínico.

Este proyecto que se espera esté plenamente operativo en aproximadamente tres meses refuerza la cooperación interinstitucional y representa un uso más eficiente de los recursos del sistema público de salud.

Con esta alianza, el Hospital Santo Tomás avanza en su compromiso de ofrecer una atención hospitalaria integral, humanizada y respaldada por sistemas de calidad que beneficien directamente a cada paciente.

8. Operation Walk 2025: Jornadas de Cirugía de Rodilla y Cadera

En abril y septiembre 2025, el HST participó como sede del programa internacional **Operation Walk**, beneficiando a 61 pacientes con cirugías gratuitas de cadera y rodilla.

Impacto: Recuperación de movilidad y mejora en calidad de vida para personas de escasos recursos.

Relevancia: Refuerza la capacidad quirúrgica del hospital y fortalece alianzas internacionales.



Convenio entre el Hospital Santo Tomás y la CSS fortalece la atención integral con servicios de alimentación seguros y de alta calidad para los pacientes.

9. Cataratón 2025: Reducción de la Mora Quirúrgica de Cataratas

Jornada interinstitucional (MINSA, HST, Despacho de la Primera Dama) del 28 de julio al 1 de agosto.

Impacto: Entre 50 y 60 cirugías realizadas, con 10–12 intervenciones diarias, priorizando pacientes con más de 6 meses en espera.

Relevancia: Hito nacional para la reducción de listas de espera y fortalecimiento del servicio oftalmológico público.

10. Proyecto del Centro de Diagnóstico Prenatal – Meta Teletón 20-30 (2025)



Miembros del Club activo 20-30 visitan Hospital Santo Tomás

El HST será beneficiado con fondos de la Teletón 20-30 para crear un **Centro de Diagnóstico Prenatal**.

Impacto: Detección temprana de anomalías fetales, estudios genéticos y ecografías avanzadas.

Relevancia: Gran avance para la salud materno-fetal del país, especialmente para los más de 10,000 nacimientos anuales atendidos en el hospital.

11. Primer Tratamiento con Ravulizumab en Panamá

La Clínica de Hematología del HST administró por primera vez Ravulizumab para tratar Hemoglobinuria Paroxística Nocturna.

Impacto: Mejora sustancial en calidad de vida de pacientes con enfermedades raras.

Relevancia: Panamá se convierte en el tercer país de Centroamérica y el Caribe en utilizar esta terapia.

12. Aporte de la Lotería Nacional de Beneficencia (septiembre 2025)

El HST recibió B/. 100,000 para la compra de equipos del Servicio de Imagenología.

Impacto: Fortalecimiento del diagnóstico por imágenes.

Relevancia: Apoyo clave para modernizar áreas críticas del hospital.

PATRONATO HOSPITAL SANTO TOMÁS
TOTAL DE ATENCIONES EN LA CONSULTA EXTERNA, SEGÚN DEPARTAMENTO
PERIODO: 1 SEPTIEMBRE 2024 AL 31 OCTUBRE 2025 (p)

INDICADOR	AÑO		Total
	2024	2025	2025
Total de Atenciones	94,040	273,231	367,271
Departamento de Cirugía	22,205	60,395	82,600
Departamento de Medicina	34,263	121,588	155,851
Departamento de Gineco Obstetricia	5,245	14,489	19,734
Salud Ocupacional	2,399	5,743	8,142
Personal Técnico	29,928	71,016	100,944

FUENTE INSTITUCIONAL: SERVICIO DE REGISTROS Y ESTADÍSTICAS DE SALUD H.S.T.

DOCUMENTAL: INFORMES DEL SEIS Y FOX.

PATRONATO HOSPITAL SANTO TOMÁS
TOTAL DE CIRUGÍAS REALIZADAS EN EL SALÓN DE OPERACIONES
PERIODO: 1 SEPTIEMBRE 2024 AL 31 OCTUBRE 2025 (p)

Indicadores	AÑOS					
	2024		2025		Total	
	N°	%	N°	%	N°	%
Total	5,401	100	15,051	100	20,452	100.0
Electivas	1,851	34.3	5,201	34.6	7052.0	34.0
Ambulatorias	1,174	21.7	3,365	22.4	4539.0	22.0
Urgencias	2,376	44.0	6,485	43.1	8861.0	43.0

FUENTE INSTITUCIONAL: SERVICIO DE REGISTROS Y ESTADÍSTICAS DE SALUD H.S.T.

DOCUMENTAL: INFORMES DEL SALÓN DE OPERACIONES.

PATRONATO HOSPITAL SANTO TOMÁS
TOTAL DE NACIMIENTOS Y PARTOS
PERIODO: 1 SEPTIEMBRE 2024 AL 31 OCTUBRE 2025 (p)

Indicadores	AÑOS		Total
	2024	2025	
Nacimientos:	2,914	6,576	9,490
Vivos	2,891	6,518	9,409
Muertos	23	58	81
Total de Partos:	2,123	6,403	8,526
Vaginales	1,906	4,046	5,952
Cesáreas	217	2,357	2,574
% de Cesáreas	10.2	36.8	30

FUENTE INSTITUCIONAL: SERVICIO DE REGISTROS Y ESTADÍSTICAS DE SALUD H.S.T.
DOCUMENTAL: INFORMES DE ESTADÍSTICAS VITALES.

PATRONATO HOSPITAL SANTO TOMÁS
TOTAL DE PRUEBAS REALIZADAS, EN EL SERVICIO DE LABORATORIO CLÍNICO
PERIODO: 1 SEPTIEMBRE 2024 AL 31 OCTUBRE 2025 (p)

Indicadores	AÑOS					
	2024		2025		Total	
	N°	%	N°	%	N°	%
Total	690,211	100	1,676,023	100	2,366,234	200
Hematología y Hemostasia	86,290	12.5	208,994	12.5	295,284	25.0
Urinalisis	14,438	2.1	39,703	2.4	54,141	4.5
Parasitología	2,667	0.4	6545	0.4	9,212	0.8
Inmunoserología	56,888	8.2	132724	7.9	189,612	16.2
Inmunoquímica	512,765	74.3	1245351	74.3	1,758,116	148.6
Microbiología	17,163	2.5	42706	2.5	59,869	5.0

FUENTE INSTITUCIONAL: SERVICIO DE REGISTROS Y ESTADÍSTICAS DE SALUD H.S.T.
DOCUMENTAL: INFORMES DE SERVICIOS INTERMEDIOS

PATRONATO HOSPITAL SANTO TOMÁS
INDICADORES DE PACIENTES Y ESTUDIOS DEL SERVICIO DE IMAGENOLOGIA
PERIODO: 1 SEPTIEMBRE 2024 AL 31 OCTUBRE 2025 (p)

Indicadores	AÑOS					
	2024		2025		2024-2025	2024-2025
	Pacientes	Estudios	Pacientes	Estudios	Total Pacientes	Total Estudios
Total de Pacientes Atendidos:	31,191	41,371	84,619	110,255	115,810	151,626
Tomografía	6267	10771	15813	27775	22,080	38,546
Ultrasonido	1,627	1,746	4,556	4,892	6,183	6,638
Hemodinámica	219	1,094	776	3,775	995	4,869
Rx. Convencional	11,093	14,458	30,198	38,030	41,291	52,488
Resonancia Magnética	329	375	2,181	2,481	2,510	2,856
Mamografía	670	670	1,161	1,161	1,831	1,831
Portatil	10,257	10,767	27,111	28,196	37,368	38,963
Fluoroscopia	242	572	1,052	1,077	1,294	1,649
Desintometria osea	29	29	197	198	226	227
Arco en C	426	857	1,052	2,148	1,478	3,005
Medicina Nuclear	0	0	458	458	458	458
Litotricia	32	32	64	64	96	96

FUENTE INSTITUCIONAL: SERVICIO DE REGISTROS Y ESTADÍSTICAS DE SALUD H.S.T.

DOCUMENTAL: INFORMES DE SERVICIOS INTERMEDIOS

HOSPITAL DEL NIÑO



El hospital consolidó avances significativos en materia administrativa, financiera, asistencial y tecnológica, orientados al fortalecimiento de la capacidad resolutive, la seguridad del paciente y la eficiencia en el uso de los recursos.

Este capítulo presenta los principales hitos alcanzados por los departamentos y unidades que conforman la estructura operativa, destacando acciones de modernización, ampliación de servicios, certificaciones y mejoras de procesos que contribuyen al cumplimiento de la misión institucional.

Departamento de Administración y Finanzas

Depuración y Conciliación Contable

Se alcanzó un 66% de avance en el proceso de Depuración y Conciliación Contable, desarrollado en conjunto con el Comité institucional correspondiente.

Este progreso ha permitido mejorar la transparencia financiera y alinear las cuentas con los parámetros requeridos por los entes reguladores.

Sección de Presupuesto

Al mes de diciembre de 2024, el Presupuesto de Funcionamiento registró:

- Compromisos acumulados:
B/. 92,932,673.00
- Ejecución presupuestaria: 93.7%, reflejo de una gestión financiera eficiente y

orientada al cumplimiento de metas.

- Adquisiciones por urgencia:
B/. 253,595.00 en equipos esenciales para asegurar la continuidad operativa.

Sección de Bienes Patrimoniales

Se completó la reclasificación de 11,883 activos, trasladando información del Programa Ramanh hacia el Programa Istmo. Con ello se finalizó el proceso técnico que permite la presentación formal y transparente de los informes de bienes patrimoniales ante el Ministerio de Economía y Finanzas.

Sección de Vigilancia y Seguridad

Se instaló un sistema integral de videovigilancia que cubre todas las áreas del hospital, mejorando la capacidad de monitoreo, la prevención de riesgos y el soporte a las medidas de seguridad del personal y los pacientes.

Sección de Transporte

Se llevó a cabo la renovación de la flota vehicular, con el fin de incrementar la seguridad, confiabilidad y sostenibilidad en el transporte institucional, optimizando la movilización de personal, insumos y pacientes según las necesidades operativas.

Departamento de Cirugía

Servicio de Quemados

Se ejecutó una capacitación especializada en Técnica Meek para el personal de enfermería, fortaleciendo las competencias clínicas en el manejo avanzado de pacientes con quemaduras extensas.



Unidad de quemados del Hospital del niño

Servicio de Neurocirugía

Se integraron dos nuevos neurocirujanos, ampliando la capacidad de respuesta del hospital ante patologías complejas y reduciendo los tiempos de espera de los pacientes.

Departamento de Neonatología

Unidad Abierta de Neonatología

Se instauró el modelo de Unidad Abierta, que permite la permanencia de los padres junto a los recién nacidos 24/7.

Esta transformación ha favorecido el apego temprano, la estabilidad emocional, el neurodesarrollo adecuado y la disminución del estrés familiar.



Padre de familia en el modelo de unidad abierta que permite a los padres estar con el recién nacido 24 horas al día, favoreciendo el apego

Programa Mamá Canguro

Se logró la recertificación institucional y se implementó el componente ambulatorio, extendiendo el alcance del programa y fortaleciendo el acompañamiento continuo a los neonatos prematuros y sus familias.

Departamento de Servicios de Apoyo al Tratamiento

Servicio de Banco de Piel y Tejido

- Producción del primer video promocional, orientado a sensibilizar a la ciudadanía sobre los beneficios de la donación y el tratamiento especializado.
- Recepción del primer tejido corneal, que marca la apertura oficial del Banco de Córnea.

Servicio de Medicina Transfusional

- Modernización de los equipos, garantizando procesos más seguros y eficientes.

- Actualización de criterios de selección de donantes, resultado de la participación del personal médico en un Taller de OPS, alineando el servicio a estándares internacionales.

Servicio de Terapia Física y Rehabilitación

- Adquisición de materiales especializados para mejorar el tratamiento de pacientes con quemaduras.
- Ingreso de una nueva fisioterapeuta, ampliando la capacidad de atención y reduciendo los tiempos de espera.

Servicio de Nutrición



Personal de salud acompaña y orienta a una madre durante la lactancia materna, promoviendo una alimentación segura y adecuada para su bebé

Se efectuó el nombramiento de la nutricionista del Banco de Leche Humana, fortaleciendo la gestión nutricional y el soporte a pacientes neonatales vulnerables.

Servicio de Farmacia

Se adquirieron terapias innovadoras, aprobadas oportunamente por el Comité de Farmacoterapia, garantizando el acceso a tratamientos de última generación.

Insumos Médico Quirúrgicos

Se realizó la reestructuración de la Central de Equipos, constituyéndola formalmente como el Servicio de Insumos Médico Quirúrgicos, conforme a la normativa vigente para organización hospitalaria.

Servicio de Trabajo Social

El Programa Mamá Canguro evaluó 45 madres canguro, fortaleciendo el acompañamiento psicosocial y educativo a las familias.

Servicio de Fonoaudiología



Tamizaje auditivo

Se consolidó un aumento significativo en la cobertura diagnóstica:

- 8,032 tamizajes auditivos a pacientes hospitalizados, incluyendo la Maternidad del Hospital Santo Tomás.
- 3,794 evaluaciones auditivas especializadas, como audiometrías, impedanciometrías, potenciales evocados y otoemisiones.
- Incorporación de tecnología en un 30% de las sesiones terapéuticas, mejorando los tiempos de progreso clínico.

Departamento de Apoyo al Diagnóstico

Servicio de Patología

- Incremento en los estudios de Inmunohistoquímica, permitiendo diagnósticos más precisos y personalizados.
- Optimización del tiempo de respuesta mediante la colaboración con la Fundación del Hospital St. Jude.
- Actualización de equipos mediante proyectos de la Lions Club International Foundation, en conjunto con los servicios de Oncología y Patología.

Laboratorios Clínicos y Especializados

El servicio obtuvo la Certificación Internacional Global Certification, cumpliendo estándares ISO y reafirmando el compromiso con prácticas seguras y de calidad.

Unidad de Biomédica

Se implementó el sistema RedBelt, que optimiza la programación de mantenimientos preventivos y correctivos, además del seguimiento de hojas de vida e incidencias de equipos biomédicos, garantizando continuidad operativa y rigor técnico.

Unidad de Prevención y Control de Infecciones

- Conformación formal de la unidad en 2024, según normativa vigente.
- Fortalecimiento de la vigilancia activa y mejora de las notificaciones, permitiendo intervenciones oportunas.
- Realización de la Semana del Lavado de Manos, reforzando las prácticas esenciales de higiene entre todo el personal.

Unidad de Evaluación y Vigilancia de Tecnología Sanitaria

- Reforzamiento del reporte y trazabilidad de dispositivos médicos implantados desde el inicio de sus funciones en 2024.
- Mantenimiento de altos estándares de seguridad al detectar incidentes que ameritan suspensión del uso de insumos comprometidos.

Unidad de Protección Radiológica

- Creación de la unidad en 2024 conforme a ley.
- Jornada Educativa para personal ocupacionalmente expuesto.
- Renovación de la Licencia de Protección Radiológica en junio de 2025.
- Producción de videos educativos sobre equipos de protección personal, difundidos en redes institucionales.

Unidad de Epidemiología

- Participación en la elaboración de la Norma Nacional de Virus Respiratorios con Potencial Pandémico.
- Colaboración en normas nacionales, incluyendo:
 - Norma Nacional de Atención Integral del Virus Sincitial Respiratorio (VRS).
 - Norma Nacional de Atención de la Miasis por Gusano Barrenador en humanos.

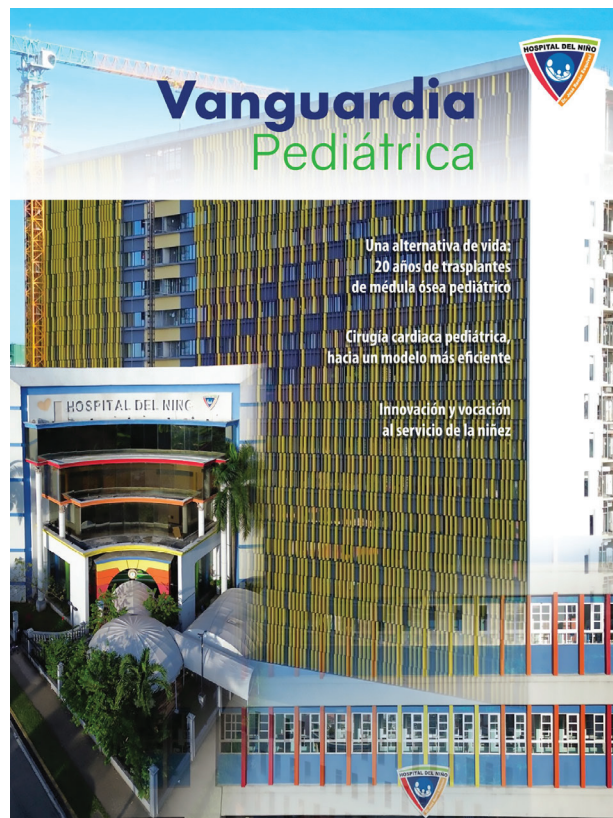

**RECURSOS, SERVICIOS, ACTIVIDADES REALIZADAS Y ESTIMACIONES DE LOS SERVICIOS GENERALES,
INTERMEDIOS Y FINALES DEL HOSPITAL DEL NIÑO DOCTOR JOSÉ RENÁN ESQUIVEL.
AÑOS: 2023-2024 Y ESTIMACIÓN 2025.**

Servicios	Años		Estimación 2025
	2,023	2,024	
SERVICIO DE HOSPITALIZACIÓN			
Admitidos	11,652	10,977	11,244
Pacientes dados de alta	11,282	10,630	10,824
Defunciones	353	328	330
Total egresos	11,635	10,958	10,854
Promedio diario de paciente	352	343	347
Promedio de días de estancia de pacientes egresados	10.6	11.2	11.6
Porcentaje de ocupación de camas	80.6	75.1	77.4
Tasa neta de mortalidad	2.4	1.9	1.9
Intervenciones quirúrgicas	6,639	6,660	7,500
Electivas	4,845	4,873	5,475
Urgencias	1,794	1,787	2,025
Inyecciones	400,101	379,482	377,690
CUARTO DE NEONATOLOGÍA N°1			
Nacimientos en la maternidad de H.S.	8,739	8,278	7,600
Pacientes dados de alta	6,780	6,360	5,900
Defunciones Perinatales	12	17	15
Admitidos en el Hospital del Niño	1,932	1,902	1,750
Porcentaje de defunciones	0.1	0.2	0.2
Inyecciones	2,189	2,136	1,960
CONSULTA EXTERNA			
Total de Consultas	200,722	201,027	210180
Atenciones de Urgencia Pediátrica	91,206	78,895	79180
Consulta de Especialidades	109,516	122,132	131,370
Promedio diario de consultas y especialidades	445	5,550	577
Inyecciones (urgencias)	29,392	17,781	29055
SERVICIOS TÉCNICOS COMPLEMENTARIOS			
Laboratorio Clínico:			
Pacientes atendidos	254,673	272,466	288,756
Exámenes - Pruebas	1,044,219	1,078,191	1,176,204
Banco de Sangre:			
Donantes atendidos	4,130	5,070	7,056
Donaciones	2,238	2,416	3,100
Componentes Despachados a salas	6,989	6,081	6,900
Radiología e Imágenes			
Pacientes atendidos	65,536	66,284	68,600
Placas tomadas	3,116	1,397	1,860
Trabajo Social:			
Pacientes atendidos	7,361	7,713	7,750
Vísitas a la Comunidad	36	37	38

Fuente: Boletín Estadístico 2024 / Hospital del Niño

RECURSOS, SERVICIOS, ACTIVIDADES REALIZADAS Y ESTIMACIONES DE LOS SERVICIOS GENERALES,
INTERMEDIOS Y FINALES DEL HOSPITAL DEL NIÑO DOCTOR JOSÉ RENÁN ESQUIVEL.
AÑOS: 2023 - 2024 Y ESTIMACIÓN 2025

Servicios	Años		Estimación 2025
	2,023	2,024	
Genética (Tamizaje Neonatal)			
Neonatos tamizados	20,316	18,258	18,300
Casos Positivos	262	229	220
Hemoglobina Normal	15,747	17,637	19,740
Hemoglobina alterada	860	999	1,000
Farmacia:			
Recetas Despachada	39,509	29,706	25,500
Dietética:			
Comidas servidas	328,756	309,593	319,920
Mamaderas preparadas	621,569	595,593	576,300
Refrigerios	51,125	595,711	56,100
Lavandería:			
Ropa lavada (kilos)	507,960.0	416,725.3	500,000.0
RECURSOS INSTITUCIONALES			
Físicos:			
Edificios	7	7	7
Salas	25	25	25
Consultorios	85	85	85
Camas:			
Hospital	448	447	447
Cuarto de Neonatología N°1 (bacinetes e incubadoras)	17	14	14
Humanos:			
Médicos Especialista	170	173	173
Médicos Pediatras	64	64	64
Médicos Generales	24	40	40
Médicos Residentes	64	57	57
Odontólogos	7	7	7
Enfermeras	569	621	621
Técnicos (as) de enfermería	341	372	372
Otros Técnicos	318	345	345
Administrativo	798	808	808

Fuente: Boletín Estadístico 2024 / Hospital del Niño

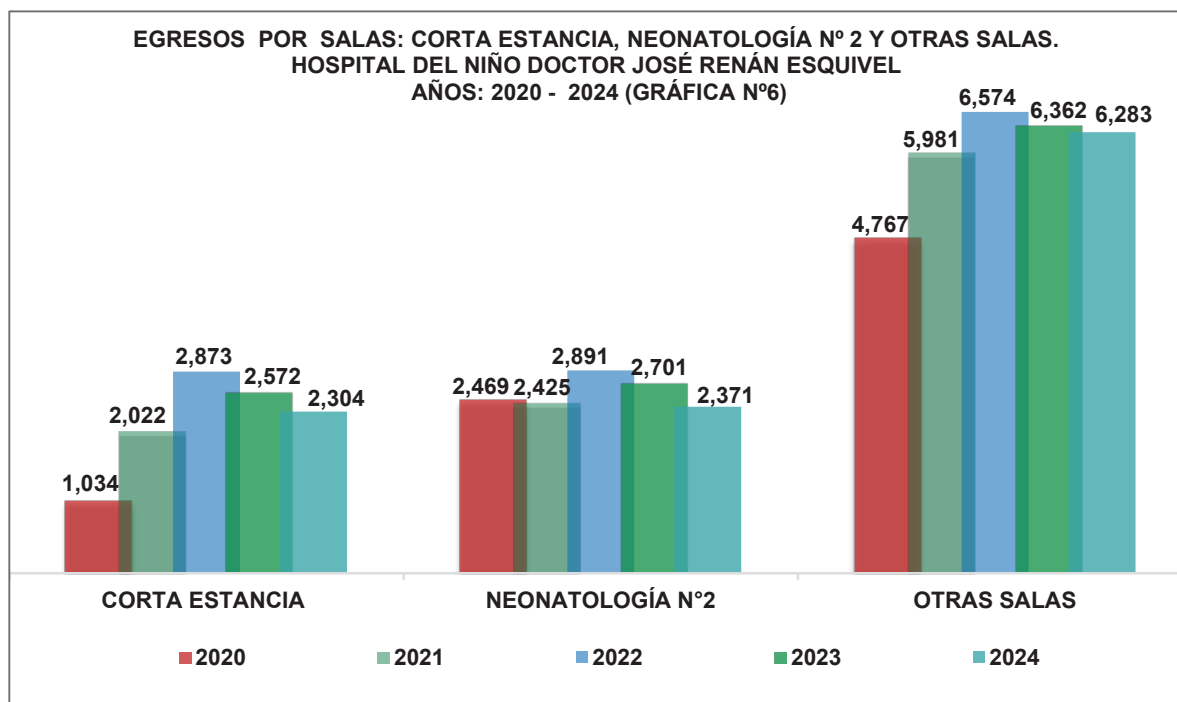
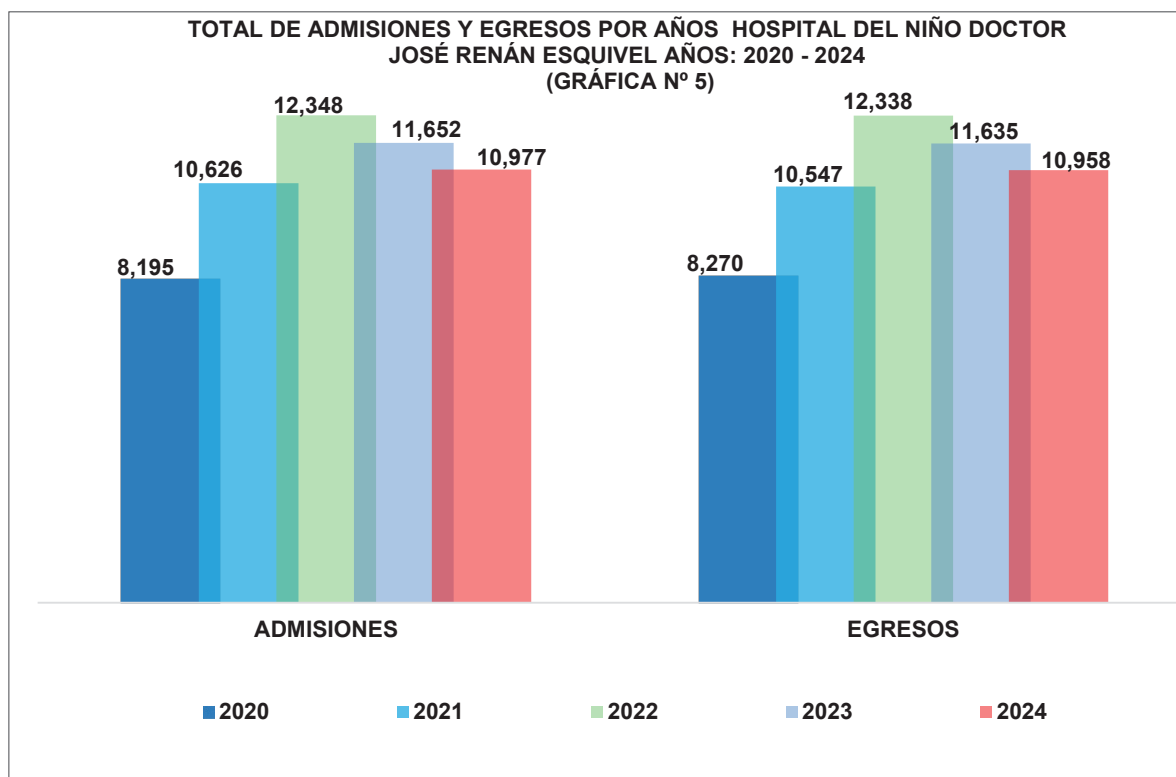

Fuente: Boletín Estadístico 2024 / Hospital del Niño

HOSPITAL SAN MIGUEL ARCÁNGEL



Durante el periodo comprendido entre noviembre de 2024 y septiembre de 2025, el Hospital San Miguel Arcángel (HSMA) consolidó avances clave en sus funciones asistenciales, administrativas, docentes y estratégicas, reafirmandose como unidad ejecutora del Ministerio de Salud (MINSA) y centro de referencia para la población de San Miguelito, Panamá Norte y áreas aledañas.

El hospital, como instalación de segundo nivel y séptimo nivel de complejidad para atención de agudos, continuó alineado con los lineamientos institucionales del MINSA, fortaleciendo la respuesta operativa, la modernización tecnológica, el desarrollo del talento humano y la ampliación de capacidades clínicas y diagnósticas.

Desarrollo Institucional y Relación Estratégica con el MINSA

El hospital mantuvo una coordinación estrecha con las direcciones nacionales y

regionales del MINSA, asegurando cumplimiento normativo y ejecución eficiente de programas sanitarios prioritarios.

Entre los avances más relevantes se destacan:

- Dependencia administrativa y normativa fortalecida, con actualización de protocolos, mecanismos de supervisión y seguimiento presupuestario.
- Participación en programas nacionales de salud como PAI, control de tuberculosis, Enfermedades no transmisibles y salud materno-infantil.
- Contribución estratégica al desarrollo de políticas públicas, sirviendo como hospital piloto para iniciativas como telemedicina, docencia universitaria y fortalecimiento epidemiológico.
- Aporte continuo de información epidemiológica, apoyando la toma de decisiones a nivel ministerial.

El HSMA reafirmó su papel como brazo operativo del Ministerio en la atención directa de la población, con un enfoque técnico, humano y comunitario.

Fortalecimiento del Recurso Humano

La Oficina Institucional de Recursos Humanos impulsó acciones clave orientadas a la estabilidad, regularización y profesionalización del personal:

- 845 colaboradores activos, de los cuales 151 pasaron de contratos a nombramientos permanentes, garantizando estabilidad y continuidad en la atención.
- Nombramiento de especialistas en áreas críticas:
Cardiología, Neonatología, Medicina Intensiva, Anestesiología, Ortopedia Pediátrica, Obstetricia y Ginecología.

Bienestar y Capacitación

- Implementación de servicios psicológicos y odontológicos institucionales para colaboradores.
- Desarrollo de docencias internas sobre reglamentación institucional, enfermedades crónicas y casos interdisciplinarios.
- Participación en formación virtual sobre uso de permisos, incapacidad y medidas de bioseguridad.
- Diplomado en Gestión Estratégica de Recursos Humanos para 4 colaboradores, con impacto directo en la planificación del talento humano.

Gestión Financiera y Tecnológica

- Abono de B/.6 millones a la deuda con la Caja de Seguro Social (CSS), correspondiente a 2022.
- Pago acumulado de B/.4,173,380.00 en turnos extras.
- Cumplimiento del 70% de pagos por cambios de categoría y otros derechos laborales.
- Instalación de 4 relojes biométricos para optimizar el control de asistencia.

Evaluación de Riesgos Laborales

Se ejecutaron evaluaciones en Farmacia, Compras, Recursos Humanos, Registros Médicos, Almacén, Mantenimiento, Biomédica, Administración y Trabajo Social, identificando riesgos laborales y oportunidades de mejora en el entorno de trabajo.

Promoción Institucional y Derechos Humanos

- Realización de feria promocional con bancos y aseguradoras.
- Participación de la Defensoría del Pueblo, promoviendo el respeto y protección de derechos humanos del personal y usuarios.

Infraestructura, Tecnología y Servicios Generales

Infraestructura Física

- Remoción, reparación y habilitación del puente peatonal, incluyendo el desalojo y ordenamiento de comercio informal.
- Puente actualmente seguro, remozado y funcional.

Manejo de Desechos Hospitalarios

Durante el período de enero a septiembre de 2025, el servicio de Manejo de Desechos Hospitalarios reforzó sus capacidades operativas mediante la ejecución de mantenimientos correctivos en tres máquinas procesadoras, garantizando la continuidad del tratamiento seguro de los residuos generados en la instalación.

Como resultado, se logró el procesamiento adecuado de 126,899 bolsas de desechos hospitalarios, equivalentes a 172,375 kilogramos, cumpliendo con los estándares establecidos para la gestión integral de residuos biosanitarios y contribuyendo a la mitigación de riesgos ambientales y sanitarios.



Traspaso Vehicular

- Traspaso del microbús Nissan Urban 2011 a la Región de Salud de Panamá Oeste.

Servicios Especializados

Unidad de Enfermedades Respiratorias

Broncoscopía y Pleura

- Implementación rutinaria del GeneXpert MTB/RIF, permitiendo diagnóstico rápido de tuberculosis y resistencia a rifampicina: 25 casos confirmados en las primeras 24 semanas.

Laboratorio de Fisiología Respiratoria

- Licitación para equipos de medición avanzada (volúmenes pulmonares, DLCO, cicloergometría).
- HSMA seleccionado entre las 7 instalaciones beneficiadas, con inversión > \$137,000.

Docencia e Investigación

- Consolidación como centro docente universitario referente.
- Participación en tres estudios clínicos, incluyendo un estudio multicéntrico sobre seguridad de salbutamol y un ensayo en niños con asma.

Telemedicina



- Primer hospital del país en integrarse al Proyecto Nacional de Telemedicina, con fondos del Banco Mundial y OMS.

Sala de Pediatría

- Incremento del soporte ventilatorio no invasivo mediante 5 equipos Vapotherm (CAF).
- Reducción significativa de traslados a tercer nivel.
- 101 hisopados respiratorios, con 15 casos positivos VRS.
- Instalación de 15 salidas de oxígeno central y mejoras de protocolos clínicos (dengue y meningitis aséptica).
- Propuesta de diseño para nueva sala de 50 camas dentro del proyecto de Unidad Materno Infantil.

Sala de Neonatología

Formación y Capacitación

- Capacitación en reanimación neonatal (51 participantes).
- Curso de lactancia materna (50 participantes).
- Conformación del Comité de Lactancia Materna y actividades de la Semana Mundial de Lactancia.

Atención Clínica

- Programa de anticuerpos monoclonales (Palivizumab) beneficiando a 200 neonatos.
- Tamizaje cardíaco con cobertura del 100%.
- Adquisición de fototerapia doble y 4 incubadoras cerradas.

Servicios de Urgencias Generales y Pediátricas



Urgencias Generales

- Fortalecimiento de la atención de pacientes >10 años y casos graves.
- Adquisición de equipos: 14 sillas ergonómicas, refrigeradora, regulador de voltaje, 8 computadoras.
- Capacitación en SEIS y certificados de defunción.

Urgencias Pediátricas

- Atención a 27,854 pacientes menores de 10 años.
- Recuperación de áreas funcionales y adquisición de mobiliario.
- Disponibilidad de ventilador de transporte y alto flujo.
- Aprobación de turnos extra para asegurar continuidad operativa.

Salón de Operaciones y Anestesiología

Producción Quirúrgica

- 3,417 cirugías entre noviembre 2024 – agosto 2025
 - 1,697 electivas
 - 1,720 de urgencia



Infraestructura y Equipos

Adquisiciones destacadas: videolaringoscopio C-Mac 4, armónico, microscopio Lumera 700, sistema de compresión neumática, bombas de infusión, lentes laparoscópicos, desfibrilador, sistema de alarma de gases, nueva red de aire clínico y recuperación del Quirófano 4.

Docencia y Formación

- Rotación de residentes, sesiones semanales y participación en congresos internacionales.
- Formación de anestesiólogo en algología para futura Clínica de Dolor.

Otorrinolaringología y Fonoaudiología

- Ampliación de cobertura de consulta externa con nuevos equipos de diagnóstico.
- Fortalecimiento del tamizaje auditivo neonatal y pruebas diagnósticas avanzadas.
- Talleres y seminarios desarrollados junto al MINSA para personal técnico y profesional.



Inició de la remodelación de la Sala de Psiquiatría Infanto-Juvenil, camas pasando de 7 a más de 30 camas para adolescentes de 15 a 17 años.

HOSPITAL REGIONAL NICOLÁS A. SOLANO



Fortalecimiento de la Capacidad Tecnológica Hospitalaria

Como parte del proyecto impulsado por el Ministerio de la Presidencia en coordinación con el Ministerio de Salud (MINSAL), el Hospital Regional Nicolás A. Solano recibió nuevos equipos médicos de alta tecnología destinados a fortalecer la capacidad resolutoria en la provincia de Panamá Oeste.

La entrega fue realizada por la empresa Ingeniería Ventas y Servicios S.A. al director médico, Dr. David Rodríguez.

Equipos Incorporados

- Quatera 700: equipo de oftalmología de última generación para procedimientos de facoemulsificación, incrementando la

precisión, seguridad y rapidez en la cirugía de cataratas.

- Vacuclave 305 (Melag): autoclave avanzado que optimiza la esterilización de instrumentos y mejora los estándares de bioseguridad institucional.

Impacto

- Incremento de la capacidad diagnóstica y quirúrgica.
- Mayor seguridad del paciente.
- Optimización de los procesos en el servicio de oftalmología.

Fortalecimiento del Servicio de Urgencias y Ampliación del Personal Médico

Con el objetivo de mejorar la atención

oportuna y humana, el hospital incorporó cinco nuevos médicos para la cobertura permanente del cuarto de urgencias.

Esta acción responde al aumento sostenido de la demanda y forma parte de un plan integral que incluye:

- Ampliación física del cuarto de urgencias.
- Reactivación de consultas especializadas.
- Reinicio progresivo de cirugías suspendidas durante más de una década.

Impacto

- Disminución de tiempos de espera.
- Mayor capacidad de respuesta en emergencias.
- Atención más segura y eficiente para la población.

Reactivación de Servicios Especializados y Nuevas Cirugías

El servicio de oftalmología reactivó cirugías como el pterigion, logrando efectuar los primeros procedimientos después de años de suspensión.

La alta demanda llevó a que los cupos de 2025 se completaran en su totalidad, programando a nuevos pacientes para 2026.

Impacto

- Recuperación de servicios especializados.
- Disminución de referimientos a otros centros hospitalarios.
- Mayor acceso a atención quirúrgica oftalmológica.

Jornadas Comunitarias y Acciones de Extensión en Salud



Ministro de salud realiza recorrido por la Feria de Salud

Feria de Salud en La Chorrera

Más de 380 pacientes fueron beneficiados en la feria de salud realizada en el hospital.

Resultados destacados:

- 1,600 consultas médicas en diversas especialidades.
- 119 anteojos entregados.
- 454 recetas procesadas.
- 1,135 medicamentos entregados.
- Participación de 80 profesionales de salud.

El Ministro de Salud, Dr. Fernando Boyd Galindo, supervisó la jornada y verificó los avances de infraestructura en curso.

Impacto

- Acercamiento de los servicios de salud a la comunidad.
- Reducción de barreras de acceso.
- Fortalecimiento del primer nivel de atención.



Ministro de salud realiza recorrido por la Feria de Salud

Promoción de la Donación Voluntaria de Sangre

El Banco de Sangre lideró una jornada de donación voluntaria acompañada de servicios de laboratorio, medicina general, fisioterapia y orientación en salud mental.

Impacto

- Incremento de las reservas de sangre.
- Promoción de una cultura de donación responsable.
- Mayor vínculo comunitario con el hospital.

Aportes del Sector Privado: Donación de Canastillas

En el marco de su 27.º aniversario, la empresa Naturgy donó canastillas destinadas a madres y recién nacidos de las salas de parto, maternidad y puerperio.

El director médico agradeció este aporte social que beneficia directamente a las familias más vulnerables.

Impacto

- Fortalecimiento de la atención materno-infantil.
- Alianzas público-privadas en beneficio de la salud comunitaria.

Capacitación Clínica y Salud Mental del Personal



Personal de Salud del Hospital Nicolás Solano participando en los talleres

Dirigida al equipo de urgencias para reforzar las habilidades clínicas en la atención de pacientes críticos.

Capacitaciones en Salud Mental

Primera de cuatro jornadas orientadas al manejo del estrés y bienestar emocional del personal, incluyendo médicos, enfermeras, camilleros y administrativos.

Impacto

- Mejora continua en competencias técnicas.
- Fortalecimiento del bienestar laboral y la atención humanizada.

Simulacro de Evacuación y Gestión del Riesgo

En conmemoración del Día Internacional para

la Reducción del Riesgo de Desastres, se realizó un simulacro institucional de evacuación.

Impacto

- Mayor preparación ante emergencias.
- Refuerzo de la cultura de prevención y seguridad para pacientes y personal.

Donación de Videolaringoscopio para Urgencias

El cuarto de urgencias recibió un videolaringoscopio de última tecnología, herramienta clave para procedimientos de intubación en pacientes críticos.

Impacto

- Mayor precisión en emergencias respiratorias.
- Atención más rápida y segura en situaciones de alta complejidad.



Autoridades hospitalarias se reúnen con el Ministro de Salud para fortalecer la capacidad de atención mediante mejoras en infraestructura, urgencias y recurso humano

Gestión de Infraestructura y Fortalecimiento del Talento Humano

Las autoridades del hospital sostuvieron reuniones con el Ministro de Salud para avanzar en:

- Ampliación del cuarto de urgencias.
- Desarrollo de proyectos de infraestructura.
- Refuerzo de personal especializado y médicos generales.

Impacto

- Proyección de un hospital más robusto y con mayor capacidad de respuesta.
- Avances hacia una atención integral y resolutive.

Evaluación Integral del Departamento de Enfermería

Se realizó una revisión administrativa completa, abarcando:

- Déficit de recurso humano.
- Estado de carros de paro.
- Condiciones de salas.
- Necesidades de capacitación.
- Supervisión y cumplimiento del programa IASS.
- Requerimiento de enfermeras especialistas

Impacto

- Identificación de brechas críticas.
- Trazabilidad para implementar mejoras en la calidad del cuidado.

Reclutamiento y Nombramientos de Recurso Humano

A través de la Dirección de Recursos

Humanos, se regularizaron contrataciones post-COVID y se fortaleció el personal necesario para el funcionamiento del hospital.

Nombramientos destacados de octubre 2024- noviembre 2025

Enero:

- 32 enfermeras
- 74 técnicas de enfermería
- 6 laboratoristas clínicos
- 3 técnicos asistentes de laboratorio
- 2 cajeras
- 1 jefe de taller
- 1 asistente de costos
- 1 conductor
- 1 estadística de salud
- 9 médicos generales
- 1 cirujano
- 1 médico internista
- 1 especialista en patología oral
- 1 psiquiatra
- 2 técnicos de urgencias
- 3 tecnólogos en radiología
- 2 terapeutas respiratorios
- 1 fisioterapeuta

Impacto

- Estabilidad laboral del personal.
- Incremento de la capacidad operativa.
- Mayor disponibilidad de especialistas y técnicos esenciales.

Incremento de Procedimientos Médicos en Sala de Operaciones – Clínica del Dolor

Entre enero y octubre de 2025 se atendieron 218 pacientes mediante procedimientos realizados con el equipo de radiofrecuencia, valorado en B/. 40,000.

DATOS ESTADISTICOS DEL HOSPITAL REGIONAL NICOLAS A SOLANO. Año 2024

HOSPITAL REGIONAL NICOLAS A. SOLANO	PACIENTES ATENDIDOS	CONSULTA EXTERNA	CAMAS	ADMISIONES	EGRESOS	PARTOS	CIRUGÍAS	CONSULTAS DE URGENCIA
	88,661	21,494	284	12,843	12,847	3,597	1,691	67,167
	AÑO 2025							
	93,964	27,303	284	12,740	12,740	3,173	2,063	66,661

Fuente: Datos del Departamento de Registro y Estadística de Salud del Hospital Regional Nicolás A. Solano

HOSPITAL DR. LUIS “CHICHO” FÁBREGA



Inauguración de la Sala de Hematología Pediátrica

El Hospital Dr. Luis “Chicho” Fábrega inauguró la nueva Sala de Hematología Pediátrica, un hito histórico para la región central del país.

Con capacidad para 16 pacientes (14 camas y 2 de aislamiento), este servicio permitirá el abordaje oportuno del cáncer infantil y otras patologías hematológicas, beneficiando a familias de Veraguas, Coclé, Herrera, Los Santos y parte de la Comarca Ngäbe-Buglé.

El Ministro de Salud, Dr. Fernando Boyd Galindo, destacó el compromiso institucional con el fortalecimiento de servicios pediátricos y anunció la preparación de un proyecto para la futura construcción de un Hospital Materno Infantil en Veraguas.



Inauguración de la nueva Sala de Hematología Pediátrica en Hospital Luis Chicho Fábrega

Impacto:

- Reducción de traslados a la capital.
- Atención más oportuna y cerca del hogar.
- Fortalecimiento del diagnóstico y tratamiento del cáncer infantil en la región.

Modernización del Laboratorio Clínico: Plataforma Modular CAL 8000

El laboratorio hospitalario puso en marcha la Plataforma Modular CAL 8000, tecnología de vanguardia que optimiza el procesamiento hematológico mediante preparación automatizada, tinción y análisis microscópico digital.

Impacto:

- Incremento de la capacidad diagnóstica.
- Reportes más precisos y oportunos.
- Mejora en la calidad del servicio para toda la población de Veraguas y provincias aledañas.

Jornada de Operación Sonrisa 2025



Equipo Hospitalario se prepara para la jornada de Operación sonrisa

El hospital recibió nuevamente a la Fundación Operación Sonrisa, beneficiando a más de 44 niños de Panamá Oeste, Chiriquí y Veraguas mediante cirugías gratuitas de labio y paladar hendido.

Impacto:

- Reducción de traslados a la capital.
- Atención más oportuna y cerca del hogar.
- Fortalecimiento del diagnóstico y tratamiento del cáncer infantil en la región.

Inauguración de la Clínica de Falla Cardíaca

El nuevo servicio de Clínica de Falla Cardíaca brinda seguimiento especializado a pacientes con patologías cardíacas crónicas.

El servicio está a cargo de un médico general capacitado, con supervisión del equipo de cardiología, permitiendo clasificar, controlar y monitorear oportunamente a los pacientes.

Impacto:

- Disminución de descompensaciones y visitas a urgencias.
- Atención más cercana para pacientes de la región y la comarca.
- Ampliación de la cartera de servicios especializados.

Exitosa Jornada de Cirugías Oftalmológicas con apoyo de la Embajada de EE.UU.



Médico del Comando Sur de EE. UU examina a paciente durante la jornada de Cirugías Oftalmológicas

En coordinación con el Ministerio de Salud, el Comando Sur de EE. UU. y el Despacho de la Primera Dama, se realizaron 245 cirugías oftalmológicas (238 cataratas, 7 pterigión y 1 combinada).

Impacto:

- Recuperación de la visión para más de 230 panameños.
- Reducción de la mora quirúrgica oftalmológica.
- Mayor cobertura quirúrgica.
- Acceso gratuito a procedimientos de alto costo para población vulnerable.
- El hospital fue escogido por sexta vez consecutiva como sede por su alta capacidad operativa.

Adquisición de Equipo Tecnológico para Monitoreo Materno y General

El hospital recibió nuevos equipos de monitoreo para pacientes embarazadas y no embarazadas.

Impacto:

- Vigilancia clínica más precisa.
- Mayor seguridad en áreas críticas y obstétricas.

Adquisición de 27 Camillas

Por primera vez en años, el hospital adquirió 27 nuevas camillas hospitalarias, reemplazando equipos en mal estado y reforzando áreas de hospitalización, urgencias y servicios de apoyo.

Impacto:

- Mejora inmediata en la calidad del servicio.
- Mayor confort y seguridad para el paciente.
- Renovación progresiva del equipamiento hospitalario.



Camillas adquiridas por el Hospital Luis Chicho Fábrega

Insumos para Cirugías de Marcapasos

Se adquirieron nuevos insumos especializados para procedimientos en pacientes con marcapasos.

Impacto:

- Fortalecimiento de la capacidad resolutive en cirugía cardiovascular.
- Mayor seguridad para pacientes crónicos.

Implementación de la Unidad de Cuidados Intensivos Pediátricos (UCI-Ped)

Por primera vez, el hospital cuenta con una Intensivista Pediátrica, fortaleciendo la atención de niños en estado crítico.

Impacto:

- Atención especializada para pacientes pediátricos graves.
- Disminución de traslados hacia la capital.
- Mayor acompañamiento y apoyo a las familias durante procesos críticos.

- Complemento a la Unidad de Cuidados Intermedios Pediátricos, que en 3 años ha beneficiado a cientos de niños de la comarca Ngäbe Buglé.

Fortalecimiento de la Cartera de Servicios: Nuevos Nombramientos

Para ampliar la cobertura y fortalecer la respuesta médica, se incorporaron:

- 4 médicos generales
- 1 psiquiatra
- 1 cirujano general
- 4 enfermeras

Impacto:

- Mayor disponibilidad de profesionales.
- Reducción de tiempos de espera.
- Ampliación de servicios y capacidad de atención.

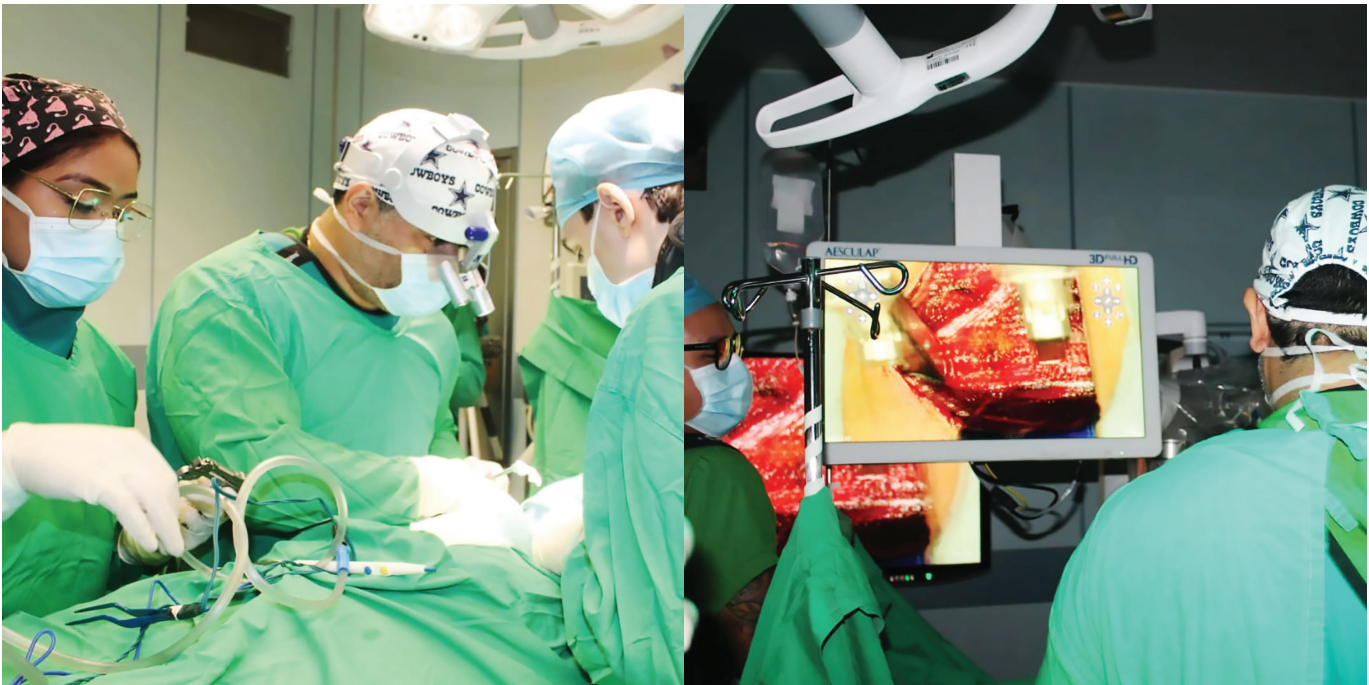

Primera prueba en el país del equipo de cirugía robótica AEOS, en el Hospital Luis Chicho Fábrega

HOSPITAL MATERNO INFANTIL JOSÉ DOMINGO DE OBALDÍA



AUDITORÍA DE EXPEDIENTES CLÍNICOS

Con el objetivo de medir la calidad técnica en la atención apropiada del paciente, se realiza de manera mensual la Auditoría de Expedientes Clínicos.

La Oficina de Calidad, en el primer trimestre de 2025 auditó 47 expedientes encontrando omisiones de manera repetitiva por lo que se les recomendó:

- Minimizar la frecuencia de uso de abreviaturas y símbolos no permitidos.
- Registrar en cada nota de evolución los signos vitales.
- Detallar en la prescripción de tratamiento farmacológico la dosis, vía de administración, periodicidad y duración.
- Registrar los signos vitales del paciente en cada nota de evolución.
- Evitar el uso de líquido corrector, borrones y tachones en el expediente clínico.

- Cumplir con el nombre, número de registro o código del médico y firma de quien genera la información en las ordenes médicas y las notas de evolución. En caso de existir la firma y sello de un residente, debe ser refrendado por el médico funcionario.



Información de salud en idioma Ngäbe en el Hospital José Domingo de Obaldía

ESTRATEGIAS DE INCLUSIÓN: IDIOMA NGÄBE

La inclusión conlleva prácticas políticas diseñadas para eliminar barreras, como obstáculos físicos de comunicación y de actitud que dificultan la capacidad de las personas de tener una participación plena en la sociedad.

A inicios del año 2025, la Oficina de Calidad confeccionó rótulos en idioma Ngäbe, colocándolos en sitios estratégicos de la planta baja con el propósito de facilitar la orientación y desplazamiento de la población Ngäbe Buglé dentro del Hospital.

Esta acción fue posible gracias a la colaboración del Departamento de Mantenimiento, Atención al Usuario, la Oficina de Interculturalidad y Registros Estadísticos de Salud.

Implementación de la Amniocentesis como Técnica de Diagnóstico Prenatal Avanzado

Por primera vez, el Hospital José Domingo De Obaldía realizó con éxito la técnica invasiva de amniocentesis en una paciente ginecológica. El procedimiento fue ejecutado por la Dra. Mitsury Flores, ginecóloga obstetra y subespecialista en Medicina Materno Fetal, marcando un hito para la región en el fortalecimiento de los servicios de diagnóstico prenatal.

La amniocentesis es un estudio clave que permite descartar anomalías genéticas durante el embarazo, proporcionando diagnósticos más precisos y oportunos.

En este caso, el procedimiento fue indicado ante la detección ecográfica de rasgos sugestivos de una displasia esquelética (fémures cortos y curvos).

La obtención de líquido amniótico posibilitó la realización de estudios genéticos avanzados para confirmar o descartar un síndrome de origen genético.

Gracias a este procedimiento, se efectuó un estudio de exoma fetal, el cual identificó una variante patológica asociada al síndrome de Larsen.

Este diagnóstico permitió ofrecer a la paciente un asesoramiento adecuado, planificar un seguimiento ecográfico estrecho y tomar decisiones perinatales informadas, garantizando una mejor preparación para la atención neonatal.

La amniocentesis representa un avance significativo para la salud materna y fetal, ya que brinda a las familias mayor certeza sobre el estado de salud del bebé antes del nacimiento.

Un diagnóstico prenatal oportuno contribuye a una preparación médica y emocional más adecuada, optimiza la toma de decisiones durante el embarazo y el parto, y mejora la planificación de cuidados neonatales especializados.

En el Hospital José Domingo De Obaldía, la amniocentesis se realiza de manera selectiva, en casos de clara indicación médica, como alteraciones ecográficas relevantes, resultados de cribado con alto riesgo, antecedentes genéticos o sospecha

de infección intraamniótica. Aunque no se trata de una técnica de uso masivo, su demanda ha aumentado en los últimos meses gracias al fortalecimiento de la Unidad de Medicina Materno Fetal.

Actualmente, el hospital es el único centro en la región con capacidad para ofrecer este tipo de diagnóstico prenatal avanzado.

Para garantizar la continuidad y sostenibilidad de este servicio especializado, el hospital requiere:

- Un equipo capacitado en medicina materno-fetal y genética, con formación en técnicas invasivas como la amniocentesis.
- Equipos de ultrasonido de alta resolución, que permitan identificar con precisión marcadores y anomalías fetales.
- Laboratorios de referencia nacionales e internacionales para estudios moleculares avanzados, incluyendo cariotipo, microarreglos y secuenciación de exoma.
- Un sistema de apoyo multidisciplinario, que incorpore consejería genética, pediatría especializada y acompañamiento psicológico para las familias.

Este hito consolida al Hospital José Domingo De Obaldía como referente regional en diagnóstico prenatal avanzado, mejorando la capacidad de respuesta del sistema de salud y contribuyendo directamente al bienestar de las madres, los recién nacidos y sus familias.

Colocación de Cápsula Endoscópica

Con el respaldo del Despacho de la Primera Dama de la República, el Hospital José

Domingo De Obaldía realizó la colocación de una cápsula endoscópica en un paciente pediátrico con dolor abdominal crónico, un procedimiento especializado que permite evaluar el intestino delgado de manera mínimamente invasiva.

El procedimiento fue realizado por la Dra. Ana Karina Coronado, gastroenteróloga pediátrica, quien introdujo la cápsula mediante endoscopia alta debido a la edad del paciente.

El objetivo era examinar el intestino medio, una zona difícil de evaluar con métodos tradicionales. En este caso, no se identificaron lesiones, lo que permitió descartar enfermedades graves y continuar con un manejo clínico más preciso.

La cápsula endoscópica evita procedimientos quirúrgicos, aporta información detallada y brinda tranquilidad a las familias y al equipo médico.

Dado su alto costo, disponibilidad y complejidad, este procedimiento altamente especializado se ha realizado en contadas ocasiones, unas cuatro cápsulas endoscópicas hasta la fecha. Por ello, el apoyo del Despacho de la Primera Dama ha sido clave para que niños en situación vulnerable puedan acceder a esta tecnología.

La incorporación de este tipo de procedimientos en un hospital pediátrico público representa un avance importante en equidad de acceso, permitiendo diagnósticos oportunos y fortaleciendo la atención especializada para la población infantil de la región.



Colocación de cápsula endoscópica en un paciente pediátrico

Cirugía Neonatal de Alta Complejidad en la Región Occidental

El Hospital Materno Infantil José Domingo de Obaldía consolidó un hito en la atención neonatal especializada al realizar una cirugía de alta complejidad a un recién nacido de menos de 24 horas de vida, referido desde la provincia de Bocas del Toro con un defecto de columna e hidrocefalia.

El caso representaba una urgencia vital debido al riesgo de parálisis y pérdida de funciones fisiológicas.

Para garantizar la sobrevivencia y el desarrollo del paciente, se ejecutaron dos procedimientos neuroquirúrgicos de carácter complementario: la reparación de un mielomeningocele roto y la colocación de una derivación ventrículo-peritoneal.

Estas intervenciones fueron determinantes para prevenir complicaciones a largo plazo y asegurar una mejor calidad de vida.

La cirugía fue realizada por el neurocirujano Dr. Juan José Altafulla, junto a un equipo multidisciplinario integrado por pediatras, neonatólogos, enfermería, anestesiología, fisioterapia y especialistas en estimulación temprana, quienes brindaron un manejo integral desde el nacimiento del paciente.

La articulación de este equipo refleja la capacidad instalada del hospital para resolver casos de alta complejidad en la región.

Este logro fue posible gracias al fortalecimiento de la gestión hospitalaria, que ha permitido que situaciones que anteriormente requerían traslado a la capital puedan ahora resolverse localmente, siempre que se cuente con los insumos necesarios.

Como resultado, el paciente fue dado de alta sin ningún déficit neurológico. Cada intervención de este tipo representa un costo aproximado de 50 mil balboas e incluye insumos, personal especializado y manejo pre y postoperatorio.

El Hospital De Obaldía realiza entre una y dos cirugías de esta naturaleza cada mes, reafirmando su relevancia como centro de referencia en la atención neonatal compleja en la región occidental del país.

INSTITUTO ONCOLÓGICO NACIONAL



El Instituto Oncológico Nacional ha mantenido su compromiso inquebrantable con la excelencia en la atención oncológica, consolidando proyectos de infraestructura, tecnología y servicios que han transformado significativamente la calidad de atención a los pacientes. A través de la replanificación y reprogramación de consultas médicas, así como la búsqueda constante de alternativas de gestión innovadoras, el Instituto ha logrado mantener el trato personalizado, la calidad técnica y la calidez humana que siempre lo ha caracterizado en el marco de la humanización de los servicios de salud.

Modernización de infraestructura y equipamiento

Traslado al Hospital Cancerológico Nacional

Un hito histórico en la atención oncológica del país fue el traslado de pacientes del Instituto Oncológico Nacional al Hospital Cancerológico Nacional, instalaciones modernas equipadas con la más alta tecnología en radioterapia de la región.

Este moderno complejo hospitalario cuenta con 132 camas, nuevas y funcionales instalaciones, y tecnología de punta en radioterapia que incluye aceleradores lineales y equipos de braquiterapia de última generación, posicionando a Panamá a la vanguardia en el tratamiento oncológico regional.



Nuevas instalaciones del
Instituto Oncológico en la Ciudad de la Salud

Donaciones y Apoyo Institucional

La primera dama de la República, Maricel Cohen de Mulino, reafirmó su compromiso con los pacientes oncológicos mediante la entrega de un ventilador móvil y una silla especial para quimioterapia al Instituto Oncológico Nacional.

Este gesto solidario se complementó con la donación de dos respiradores por parte del Ministerio de Seguridad, fortaleciendo la capacidad de respuesta institucional ante las necesidades de los pacientes que enfrentan la lucha contra el cáncer.

Cooperación Internacional

El Instituto recibió la visita de un grupo de expertos del Organismo Internacional de Energía Atómica (OIEA), con el objetivo de fortalecer los esfuerzos en el tratamiento del cáncer mediante el uso de tecnologías avanzadas.

Este encuentro, que contó con la presencia del Ministro de Salud, Doctor Fernando Boyd Galindo, y del Director General del ION,

Doctor Julio Javier Santamaría Rubio, junto a autoridades ministeriales, representa un paso significativo hacia la colaboración internacional en materia de oncología.

Tecnología Médica Avanzada en Beneficio de la Atención al Paciente

El Instituto Oncológico Nacional alcanzó un logro sin precedentes en la región centroamericana al convertirse en el primer hospital público en incorporar el sistema quirúrgico robótico Da Vinci Xi.

Esta tecnología de última generación en cirugía mínimamente invasiva permite una precisión superior en los procedimientos quirúrgicos, reduce significativamente las complicaciones postoperatorias y acelera los tiempos de recuperación de los pacientes. Con esta adquisición, el ION reafirma su compromiso con una atención segura, eficaz, humanizada y alineada con los más altos estándares internacionales de calidad.

Acelerador Lineal de Radioterapia

El Servicio de Radioterapia del Instituto fue fortalecido con un acelerador lineal de última generación, capaz de administrar terapias con fotones o electrones.

Este equipo tecnológicamente avanzado permite tratar tumores tanto superficiales como profundos en diversas localizaciones anatómicas, incluyendo cabeza, cuello, cerebro, pelvis, tórax y abdomen, mejorando significativamente la cobertura terapéutica y la calidad de vida de los pacientes.

La innovación más destacada es la reducción

de los tiempos de procedimiento, optimizando la experiencia del paciente durante el tratamiento.

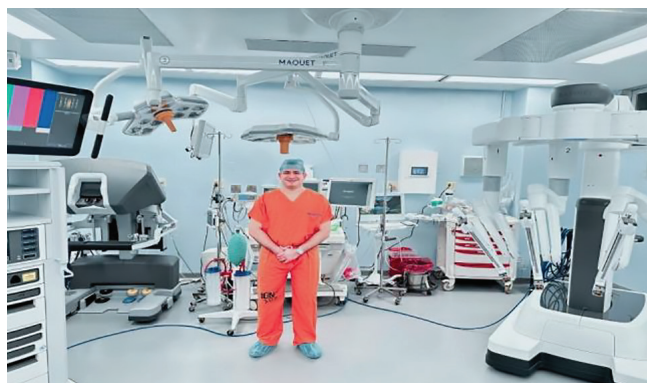

Acelerador Lineal de Radioterapia

Nuevo Laboratorio de Diagnóstico Especializado

Con el compromiso firme de brindar atención de calidad, calidez y precisión diagnóstica, el Instituto Oncológico Nacional (ION) inauguró su nuevo Laboratorio de Hematología, Inmunoserología y Química, una infraestructura de última generación que marca un hito en la modernización de los servicios de salud oncológica en el país.

Este laboratorio, cuenta con equipos automatizados de alta tecnología que permiten la entrega de resultados más rápidos, confiables y seguros, elementos esenciales para el diagnóstico temprano, el seguimiento terapéutico y la toma de decisiones clínicas en pacientes oncológicos.

Prevención y control de infecciones

Programa de Inmunización Institucional

La Sección de Infectología y Enfermedades Nosocomiales del ION mantuvo durante este

período la cobertura completa del programa de inmunización dirigido a pacientes, personal de salud, familiares del personal y público en general, contribuyendo activamente a la prevención y control de enfermedades prevenibles por vacunas.

En el marco del compromiso institucional con la salud preventiva, se realizó en el ION-CIDELAS una jornada especial de vacunación dirigida al personal y pacientes, con énfasis en la protección contra la influenza.

Esta iniciativa tuvo como objetivo actualizar los esquemas de inmunización y fortalecer las defensas inmunológicas de la población vulnerable. Con este tipo de intervenciones, el Instituto reafirma su rol como agente clave en la promoción de la salud pública y la prevención de enfermedades.

Humanización y celebración de la vida

Luces de Esperanza

El Instituto desarrolló la iniciativa "Luces de Esperanza", un acto simbólico de iluminación que representa un puente de unión y un lenguaje universal que invita a seguir adelante, a agradecer y a recordar que, más allá de las dificultades, la vida siempre brilla con intensidad cuando se comparte con amor y esperanza.

Esta celebración reconoce la fuerza de cada sonrisa, la ternura de cada abrazo y la grandeza de cada gesto solidario, comprendiendo que mientras una luz permanezca encendida, nunca habrá oscuridad completa.

Arte y Sanación

Los pacientes de la Unidad de Radioterapia ION-CIDELAS recibieron una visita especial de estudiantes de Bellas Artes de la Universidad de Panamá, quienes compartieron música y talento, reafirmando que el arte también cura, acompaña y reconforta el alma. Estas intervenciones artísticas complementan el tratamiento médico, reconociendo la dimensión emocional y espiritual del proceso de sanación.

Promoción de la salud y educación comunitaria

Primer Congreso Nacional de Humanización



Primer Congreso Nacional de Humanización celebrado los días 18 y 19 de septiembre de 2025

En el marco de la conmemoración del 85° Aniversario del Instituto Oncológico Nacional Juan Demóstenes Arosemena, se realizó el Primer Congreso Nacional de Humanización de los Servicios de Salud Panamá 2025, bajo el lema "El Paciente es Primero".

Este evento académico de alto nivel

consolidó el compromiso institucional con un modelo de atención centrado en la persona, sus necesidades y su dignidad.

Campañas de Prevención del Cáncer



Visita de la primera dama Maricel Cohen de Mulino Junto al Ministro de Salud Fernando Boyd Galindo en la campaña Con Paso Firme en la Lucha contra el Cáncer.

Como parte de la campaña de prevención del cáncer de mama y próstata, la Primera Dama Maricel Cohen de Mulino se sumó activamente a las actividades del mes de la Cinta Rosada y Celeste, realizando un gesto solidario hacia los pacientes, familiares y personal del Instituto Oncológico Nacional. Esta participación de alto nivel visibiliza la importancia de la detección temprana y el apoyo integral a las personas que enfrentan el cáncer.

Educación y Concientización Pública

La Oficina de Relaciones Públicas del Instituto ha mantenido un compromiso sostenido con la educación mediante programas de prevención, contando con una combinación estratégica de talento humano, tecnología e innovación orientados a la búsqueda permanente de la calidad en la

prestación de servicios de salud. Se realizaron múltiples campañas dirigidas a la población general, encaminadas a educar a los individuos para mantener una vida saludable y prevenir las enfermedades oncológicas mediante el reconocimiento de los signos tempranos del cáncer.

Estas actividades de docencia, concebidas como un derecho humano básico del paciente, buscan que los usuarios y su grupo familiar adquieran hábitos saludables y mejoren su calidad de vida, satisfaciendo integralmente las necesidades de prevención primaria, secundaria y terciaria en el campo de la oncología.



INSTITUTO ONCOLOGICO NACIONAL
INDICADORES HOSPITALARIOS
AÑO 2025

Preliminar

Descripción	Total	enero	febrero	marzo	abril	mayo	junio	julio	agosto	septiembre
Consulta Externa	119,559	13,753	12,852	12,231	13,357	13,534	13,062	14,570	13,215	12,985
Presencial	102,566	11,967	10,820	10,554	11,359	11,435	11,057	12,633	11,523	11,218
Telefónica	16,993	1,786	2,032	1,677	1,998	2,099	2,005	1,937	1,692	1,767
Asegurado	87,831	10,163	9,407	9,326	9,805	9,857	9,528	10,595	9,684	9,466
Presencial	75,746	8,944	7,964	7,815	8,401	8,412	8,154	9,272	8,507	8,277
Telefónica	12,085	1,219	1,443	1,511	1,404	1,445	1,374	1,323	1,177	1,189
No Asegurado	31,594	3,590	3,445	2,983	3,552	3,677	3,534	3,763	3,531	3,519
Presencial	26,362	3,023	2,856	2,456	2,958	3,023	2,903	3,186	3,016	2,941
Telefónica	5,232	567	589	527	594	654	631	577	515	578
Por Centro de Producción	192,559	13,753	12,852	12,231	13,357	13,534	13,062	14,570	13,215	85,985
Complementaria	22,663	2,612	2,455	2,165	2,566	2,738	2,548	2,881	2,345	2,353
Especializada	151,510	9,344	8,475	8,359	8,731	8,613	8,181	9,332	8,986	81,489
Técnica	18,386	1,797	1,922	1,707	2,060	2,183	2,333	2,357	1,884	2,143
Ingresos	3,757	384	409	363	440	350	450	493	432	436
Asegurado	2,734	288	305	253	318	242	332	354	311	331
No Asegurado	1,023	96	104	110	122	108	118	139	121	105
Tipo de Consulta	119,559	13,753	12,852	12,231	13,357	13,534	13,062	14,570	13,215	12,985
Nuevas	18,133	2,054	1,993	1,743	2,109	1,983	2,097	2,323	1,932	1,899
Reconsulta	101,426	11,699	10,859	10,488	11,248	11,551	10,965	12,247	11,283	11,086
Agudo (Corta estancia)	17,640	1,843	1,780	1,894	1,939	2,026	2,101	2,088	1,991	1,978
Asegurado	12,270	1,331	1,241	1,363	1,336	1,399	1,435	1,484	1,348	1,333
No Asegurado	5,370	512	539	531	603	627	666	604	643	645

Fuente: Departamento de Registros Y Estadísticas de Salud.

INSTITUTO ONCOLOGICO NACIONAL
INDICADORES HOSPITALARIOS
AÑO 2025

Descripción	Total	enero	febrero	marzo	abril	mayo	junio	julio	agosto	septiembre
Cirugías Realizadas	4,584	507	507	400	459	497	557	654	509	494
Asegurado	3,208	373	339	264	327	334	394	462	357	358
No Asegurado	1,376	134	168	136	132	163	163	192	152	136
Electivas	3,909	450	440	342	379	438	473	566	415	406
Ambulatoria Menor	719	78	76	55	72	80	82	148	75	53
Ambulatoria Mayor	906	107	105	79	95	111	107	122	76	104
con Internamiento	2,284	265	259	208	212	247	284	296	264	249
Urgencias	668	57	67	53	80	59	82	88	94	88
Ambulatoria Menor	167	21	26	16	22	13	26	17	13	13
Ambulatoria Mayor	160	8	8	11	22	13	10	14	29	45
Con Internamiento	341	28	33	26	36	33	46	57	52	30
Procedimientos Endoscópicos	1,622	225	222	156	235	221	108	173	140	142
Gastrointestinal	965	167	33	85	158	143	78	123	87	91
Genitourinaria	484	58	141	42	55	59	24	32	35	38
Respiratoria	173	0	48	29	22	19	6	18	18	13

Fuente: Departamento de Registros Y Estadísticas de Salud.

INSTITUTO ONCOLOGICO NACIONAL
INDICADORES HOSPITALARIOS
AÑO 2025

Descripción	Total	enero	febrero	marzo	abril	mayo	junio	julio	agosto	septiembre
Camas	190	190	190	190	190	190	190	190	190	190
Admisiones	5,624	589	573	544	583	656	657	685	685	652
Asegurado	3,678	371	383	369	372	440	432	439	439	433
No Asegurado	1,946	218	190	175	211	216	225	246	246	219
Egresos	5,489	563	556	538	572	657	660	674	642	627
Asegurado	3,612	369	371	355	381	429	432	443	421	411
No Asegurado	1,877	194	185	183	191	228	228	231	221	216
% Reingreso	14	7	6	9	8	6	9	8	7	7
Defunciones	662	57	53	69	70	95	88	83	76	71
Días Estancia	30,318	3,145	3,207	3,310	2,847	3,938	2,909	3,868	3,182	3,912
X Días de Estancia	6	6	6	6	5	6	4	6	5	6
% de Ocupación	75	71	79	72	80	83	82	85	79	81

Fuente: Departamento de Registros Y Estadísticas de Salud.

INSTITUTO ONCOLOGICO NACIONAL
INDICADORES HOSPITALARIOS
AÑO 2025

Descripción	Total	enero	febrero	marzo	abril	mayo	junio	julio	agosto	septiembre
TOTAL QUIMIOTERAPIA / 3 SEDES	34,458	4,225	3,535	3,654	4,017	4,191	3,942	4,292	3,843	2,759
AGENCIA DE VERAGUAS										
APERTURAS	94	10	14	8	11	15	8	10	8	10
Aseguradas	32	4	4	2	3	5	6	4	2	2
No Aseguradas	62	6	10	6	8	10	2	6	6	8
Teleconsultas	113	3	19	12	21	11	9	14	17	7
Tratamiento de Quimioterapia	1,649	186	155	133	179	197	183	196	199	221
Aseguradas	1,211	137	121	106	138	135	129	134	151	160
No Aseguradas	438	49	34	27	41	62	54	62	48	61
AGENCIA ANITA MORENO										
APERTURAS	154	22	16	17	13	21	16	26	9	14
Aseguradas	95	13	12	10	8	13	11	13	6	9
No Aseguradas	59	9	4	7	5	8	5	13	3	5
CONSULTA DE ONCOLOGÍA	4,736	482	559	507	448	540	547	565	516	572
Aseguradas	3,752	379	448	401	356	421	435	448	406	458
No Aseguradas	984	103	111	106	92	119	112	117	110	114
Ingresos	226	22	33	27	15	30	24	30	28	17
Aseguradas	125	17	17	13	10	16	15	15	13	9
No Aseguradas	101	5	16	14	5	14	9	15	15	8
Tratamiento de Quimioterapia	2,404	248	255	241	250	278	267	303	268	294
Aseguradas	1,958	212	210	199	209	230	217	239	217	225
No Aseguradas	105	36	45	42	41	48	50	64	51	69
ION										
Quimioterapia 1/	30,405	3,791	3,125	3,280	3,588	3,716	3,492	3,793	3,376	2,244
Aseguradas	21,198	2,647	2,157	2,255	2,495	2,608	2,439	2,626	2,353	1,618
No Aseguradas	9,207	1,144	968	1,025	1,093	1,108	1,053	1,167	1,023	626
Tratamiento Orales	9,422	924	968	975	1,241	1,230	1,083	859	976	1,166
Aseguradas	6,733	654	698	715	887	871	775	613	674	846
No Aseguradas	2,689	270	270	260	354	359	308	246	302	320
Radioterapia 2/	31,929	3,423	4,634	4,411	4,159	3,994	3,998	4,093	1,640	1,577
Aseguradas	23,290	2,420	3,419	3,491	3,286	3,014	2,912	2,494	1,152	1,102
No Aseguradas	8,639	1,003	1,215	920	873	980	1,086	1,599	488	475
Tomografías	27,844	3,177	2,759	2,826	3,130	3,146	3,271	3,520	3,339	2,676
Aseguradas	20,434	2,309	1,991	2,132	2,373	2,263	2,352	2,661	2,390	1,963
No Aseguradas	7,410	868	768	694	757	883	919	859	949	713
Resonancia Magnética	1,335	165	168	147	126	154	145	146	140	144
Aseguradas	938	105	102	109	86	105	107	108	105	111
No Aseguradas	397	60	66	38	40	49	38	38	35	33
PET CT	521	48	65	62	65	87	94	38	38	24
Aseguradas	342	33	43	41	40	55	67	24	25	14
No Aseguradas	179	15	22	21	25	32	27	14	13	10

1/Pendiente por Incluir parte de septiembre 2025

2/ Pendiente incluir parte de septiembre 2025

Fuente: Departamento de Registros Y Estadísticas de Salud.I.O.N

Centro Regional para Adiestramiento y Simulación en Salud. (CREASS)

En junio de 2025 el CREASS-AIP trasladó sus operaciones del Edificio 137-B al Edificio 229 de Ciudad del Saber, iniciando la operación plena del centro nacional de simulación en salud. Logros estratégicos del periodo 2025.

Puesta en funcionamiento del Edificio 229, con infraestructura, equipamiento y servicios operativos.

Implementación del CREASS-AIP como Centro Internacional de Entrenamiento AHA.

Ejecución del Programa Educativo Nacional (jun–dic 2025) con cobertura en las 15 regiones de salud.

Capacitación de más de 1,700 profesionales de la salud en BLS, ACLS, primeros auxilios y habilidades clínicas.

Desarrollo de bloques de capacitación B1, B2 y B3, asegurando continuidad formativa.

Fortalecimiento de alianzas nacionales e internacionales, destacando la cooperación con USF–CAMLS (Tampa, EE. UU.).

Inicio de la ruta de calidad y acreditación internacional (FLASIC / SSH).

Impacto Institucional.

Mejora de la calidad y seguridad del paciente con simulación clínica.

Reducción de costos en capacitación, evitando entrenamientos en el extranjero.

Fortalecimiento del sistema de salud nacional, con acceso equitativo a formación especializada.

Posicionamiento del CREASS-AIP como referente nacional y regional en simulación en salud.

El período junio–diciembre 2025 consolidó al CREASS-AIP como un centro operativo, formador y estratégico para la seguridad del paciente y el fortalecimiento del sistema de salud panameño.

Personal de salud en formación, realizando prácticas clínicas en el Centro Regional de Adiestramiento en Simulación de Salud



INSTITUTO NACIONAL DE MEDICINA FÍSICA Y REHABILITACIÓN (INMFRE)



El Instituto Nacional de Medicina Física y Rehabilitación consolidó su compromiso con el bienestar laboral mediante la conformación e implementación del Comité de Salud, Seguridad e Higiene en el Trabajo.

Esta iniciativa, desarrollada en cumplimiento de la normativa vigente, ha permitido promover activamente la salud y prevenir enfermedades ocupacionales, fomentando una cultura institucional de autocuidado y vigilancia de entornos laborales seguros. Modernización de servicios terapéuticos y programas especializados

El INMFRE ha fortalecido significativamente sus capacidades técnicas mediante la actualización y ampliación de sus servicios terapéuticos. El equipo de terapeutas del Servicio de Terapia Física recibió

capacitación especializada en programación y dosificación del ejercicio, específicamente orientada al Programa de Rehabilitación Cardíaca, mejorando así la calidad de atención a los pacientes cardíacos ingresados.

En el área de Terapia Ocupacional para adultos se concretó una importante ampliación de espacios físicos, acompañada de la incorporación de tecnología robótica avanzada para el Programa de Rehabilitación de Miembro Superior.

Destaca especialmente el equipamiento de la "casita para las actividades de la vida diaria (AVD)", un espacio innovador donde los pacientes pueden recrear situaciones cotidianas de su entorno, facilitando su proceso de rehabilitación funcional.

El Programa de Control Postural, dirigido a niños con parálisis cerebral entre los 12 meses y 6 años. Este programa multidisciplinario combina la atención de terapeutas físicos y ocupacionales en sesiones de 20 encuentros con frecuencia de tres veces por semana. Cada paciente es evaluado mediante el Gross Motor Function Measure5 (GMFM) al inicio y conclusión del programa, permitiendo una medición objetiva de los avances logrados.

Adicionalmente, el Servicio de Fonoaudiología incorporó nuevas pruebas de valoración y manejo para pacientes pediátricos y adultos, ampliando su arsenal diagnóstico y terapéutico. Por su parte, el Servicio de Terapia Respiratoria renovó su equipamiento con la adquisición de un concentrador de oxígeno de última generación, que ofrece funcionalidades superiores al equipo anterior.

Formación de nuevos especialistas en medicina física y rehabilitación

El Programa de Residencias Médicas del INMFRE alcanzó un momento trascendental con la graduación de las doctoras Nicole Jované y María Summer, quienes culminaron exitosamente su formación en la especialidad de Medicina Física y Rehabilitación. El Acto de Graduación se realizó tras la presentación formal de sus respectivos estudios de investigación ante un distinguido jurado, en presencia de tutores e invitados especiales.

La doctora Jované se incorporó al cuerpo médico del INMFRE, ocupando la plaza asignada en el Instituto, mientras que la doctora Summer aguarda su nombramiento oficial en la provincia de Chiriquí. Esta nueva generación de especialistas representa la contribución directa del Instituto a la salud pública panameña, garantizando profesionales con formación integral capacitados para atender las necesidades de rehabilitación a nivel nacional.



Graduación en la especialidad de Medicina Física y Rehabilitación.

PRIMER CONGRESO INSTITUCIONAL: CUATRO DÉCADAS DE EXCELENCIA

En conmemoración del 40° aniversario del INMFRE, se celebró con éxito el Primer Congreso del Instituto Nacional de Medicina Física y Rehabilitación y la Primera Jornada de Médicos Residentes de Medicina Física y Rehabilitación, bajo el lema "El ejercicio físico como pilar en la rehabilitación". Este evento académico de alto nivel se desarrolló durante los días 25, 26 y 27 de junio de 2025.

El congreso contó con la participación del personal médico-técnico del INMFRE, así como de expositores nacionales e internacionales de reconocida trayectoria, y reunió a numerosos participantes externos. El evento consolidó al INMFRE como centro de referencia nacional e internacional en el campo de la medicina física y rehabilitación.

Como parte de las actividades, el Comité Científico de Investigación en Salud del Instituto organizó el primer Concurso de Protocolos de Investigación, incentivando la generación de conocimiento científico y el desarrollo de proyectos de investigación aplicada en el área de rehabilitación.



Primer Congreso del Instituto Nacional de Medicina Física y Rehabilitación y la Primera Jornada de Médicos Residentes de Medicina Física y Rehabilitación, bajo el lema "El ejercicio físico como pilar en la rehabilitación"

Instituto Nacional de Medicina Física y Rehabilitación Número de atenciones al año según tipo de paciente.		
SERVICIO	ASEGURADO	NO ASEGURADO
MEDICINA FÍSICA Y REHABILITACIÓN	7704	2715
PEDIATRÍA	812	459
PSIQUIATRÍA	910	312
MEDICINA GENERAL	1949	496
ODONTOPEDIATRÍA	1046	551
PSICOLOGÍA	1378	430
TRABAJO SOCIAL	923	822
NUTRICIÓN	863	288
FONOAUDIOLOGÍA	3947	2533
TERAPIA OCUPACIONAL	10737	6862
TERAPIA RESPIRATORIA	796	176
FISIOTERAPIA	26870	24806
LAB. ORTESIS Y PROTESIS	840	460
Total	58775	40910

Fuente Institucional: Registros y Estadísticas de Salud (INMFRE)

INFORME General Anual 2024

Instituto Nacional de Medicina Física y Rehabilitación Número de atenciones al año según sexo.			
SERVICIO	HOMBRE	MUJER	TOTAL
MEDICINA FÍSICA Y REHABILITACIÓN	4552	5867	10419
PEDIATRÍA	703	568	1271
PSIQUIATRÍA	534	688	1222
MEDICINA GENERAL	915	1530	2445
ODONTOPEDIATRÍA	877	720	1597
PSICOLOGÍA	781	1028	1809
TRABAJO SOCIAL	945	800	1745
NUTRICIÓN	398	753	1151
FONOAUDIOLOGÍA	3951	2529	6480
TERAPIA OCUPACIONAL	9246	8353	17599
TERAPIA RESPIRATORIA	531	441	972
FISIOTERAPIA	23098	28578	51676
LAB. ORTESIS Y PROTESIS	722	578	1300
Total	47253	52433	99686

Fuente Institucional: Registros y Estadísticas de Salud (INMFRE)

INFORME General Anual 2024

Instituto Nacional de Medicina Física y Rehabilitación									
Número de atenciones al año según grupo de edad.									
SERVICIO	< 1 mes	1-11 Meses	1-4 Años	5-9 Años	10-14 Años	15-19 Años	20-59 Años	60 y Mas	TOTAL
MEDICINA FÍSICA Y REHABILITACIÓN	2	212	961	814	549	418	3377	4086	10419
PEDIATRÍA	0	85	440	371	260	114	1	0	1271
PSIQUIATRÍA	0	11	93	86	56	42	468	466	1222
MEDICINA GENERAL	0	0	2	1	4	41	1231	1166	2445
ODONTOPEDIATRÍA	0	0	630	350	221	101	180	115	1597
PSICOLOGÍA	0	2	202	252	157	111	553	532	1809
TRABAJO SOCIAL	0	55	282	241	137	70	574	386	1745
NUTRICIÓN	0	2	55	60	55	26	423	530	1151
FONOAUDIOLOGÍA	0	364	2564	589	124	79	928	1832	6480
TERAPIA OCUPACIONAL	0	1035	3928	1374	392	358	4706	5806	17599
TERAPIA RESPIRATORIA	0	15	119	56	25	26	300	431	972
FISIOTERAPIA	2	1674	5902	3401	1963	1603	16201	20930	51676
LAB. ORTESIS Y PROTESIS	0	1	207	255	189	64	304	280	1300
Total	4	3456	15385	7850	4132	3053	29246	36560	99686

Fuente Institucional: Registros y Estadísticas de Salud (INMFRE)

INFORME General Anual 2024

INSTITUTO ESPECIALIZADO DE NEURODESARROLLO INTEGRAL (IENDI)



Fortalecimiento de la docencia y capacitación continua

Durante el año 2025, el Instituto Especializado de Neurodesarrollo Integral consolidó su rol como centro formador de excelencia a través del Departamento de Docencia e Investigación, implementando el primer cronograma anual de docencias internas del Instituto.

Bajo el lema inspirador "Todos aprendemos; todos enseñamos", se completaron un total de 45 formaciones dirigidas a todo el personal institucional.

Estas jornadas semanales de capacitación favorecieron la actualización técnica y científica de los servicios administrativos, terapéuticos, pediátricos y de enfermería, promovien-

do un enfoque holístico y multidisciplinario en la atención al neurodesarrollo infantil.

El programa de formación continua refuerza el compromiso institucional con la excelencia profesional y la mejora constante de la calidad de los servicios.

El Instituto contó con la participación estratégica de la Oficina de Organización y Desarrollo Institucional (OODI), con quienes se establecieron reuniones programadas y sistemáticas con el objetivo de desarrollar el Manual de Funciones del Instituto.

Este instrumento técnico será fundamental para la optimización de procesos, la claridad de roles y responsabilidades, y el fortalecimiento de la estructura organizacional institucional.

Red de familias IENDI educación y participación

Como parte de su compromiso con la atención integral, el Instituto inauguró la estrategia educativa "Red de Familias IENDI", orientada a fortalecer el vínculo entre los padres, cuidadores y el proceso terapéutico de los niños.

Esta innovadora iniciativa reconoce a la familia como pilar fundamental en el desarrollo y progreso de los pacientes.

Más de 200 padres, cuidadores y tutores participaron activamente en jornadas educativas que brindaron herramientas psicoemocionales y cognitivas basadas en evidencias científicas del neurodesarrollo.



Inauguración Red de Familias el día 8 de Mayo del 2025

La "Red de Familias IENDI" permitió transformar a las familias en agentes activos del progreso terapéutico, promoviendo entornos hogareños más conscientes, estimulantes y favorables para el desarrollo infantil.

Esta estrategia representa un modelo de atención centrado en la familia, donde el conocimiento compartido y el empoderamiento de los cuidadores se convierten en catalizadores del éxito terapéutico y el bienestar integral de los niños con condiciones del neurodesarrollo.

Vinculación académica y prácticas profesionales

El Instituto afianzó su papel como centro de formación universitaria, recibiendo a más de 50 estudiantes de diversas universidades nacionales en áreas como psicología, terapia ocupacional, fisioterapia, fonoaudiología y estimulación temprana.

Asimismo, 7 médicos residentes de la especialidad de fisiatría realizaron sus prácticas en coordinación con el Instituto Nacional de Medicina Física y Rehabilitación (INMFRE) y la Caja de Seguro Social (CSS), fortaleciendo los lazos interinstitucionales en beneficio de la salud infantil.

Alianzas y proyección institucional

El IENDI participó activamente en la capacitación del personal médico de primer nivel, a través del Primer Taller de Actualización en Trastornos del Neurodesarrollo, dirigido a más de 40 profesionales de salud de distintas regiones

(Panamá Oeste, Este, San Miguelito y Metropolitana), en coordinación con la Sección de Enfermedades Raras, poco comunes y huérfanas, de la Dirección General de Salud Pública.



Taller de Salud Mental para Familias

Asimismo, se mantuvo una comunicación constante con la Dirección Nacional de Docencia y Asesoría Legal del MINSA para el cumplimiento de las normas y convenios de formación nacional e internacional, garantizando la excelencia académica y la responsabilidad institucional.

Atención terapéutica complementaria

Los distintos servicios terapéuticos del Instituto desarrollaron actividades orientadas al fortalecimiento de las habilidades emocionales, sensoriales y sociales de los niños, así como a la orientación de sus familias sobre estrategias para abordar al niño en distintos entornos.

A través de dinámicas participativas y espacios educativos, alrededor de 90 familias participaron en talleres prácticos y sesiones

de acompañamiento organizadas por los servicios de Fonoaudiología, Fisioterapia, Terapia Ocupacional, Integración Sensorial, Psicología, Estimulación Temprana y Orientación al Familiar.

Fortalecimiento del servicio de psicología clínica

Incorporación de nuevo personal técnico especializado en Psicología Clínica permitió ampliar significativamente la capacidad de atención del Instituto, logrando brindar más de 1,100 citas adicionales en beneficio de niños con diversas condiciones del neurodesarrollo. Esta expansión ha contribuido a mejorar la detección temprana de dificultades emocionales y conductuales, así como a reforzar los procesos de acompañamiento familiar.

Atención visual especializada

En alianza estratégica y apoyo de especialista de la Caja de Seguro Social (CSS), el Servicio de Optometría del IENDI brindó atención de salud visual a 323 pacientes, fortaleciendo así la atención integral que reciben los niños en el Instituto.

Esta acción interinstitucional permitió detectar y abordar alteraciones refractivas y estructurales que inciden directamente en el rendimiento escolar y el desarrollo funcional de los pacientes.

Centro de actividades de la vida diaria

El Instituto Especializado de Neurodesarrollo Integral recibió una valiosa donación de Empresas El Campeón, para Actividades

de la Vida Diaria, conocido como “La Casita”.

Este aporte fortalece los programas terapéuticos dirigidos a niños con Trastorno del Espectro Autista (TEA), al proporcionar un entorno diseñado para el aprendizaje de actividades cotidianas que promueven su autonomía y desarrollo funcional.

Gracias a esta iniciativa, se beneficiará a aproximadamente 700 niños, contribuyendo al fortalecimiento de la atención integral e inclusiva y reafirmando el compromiso del Instituto con el bienestar y la calidad de vida de la niñez panameña.



En el Centro Actividades de la Vida Diaria se recibió una donación por parte de Empresas El Campeón

Certificación y alianza estratégica con SENADIS

Durante el año 2025, una de las técnicas especializadas del Servicio de Trabajo Social del Instituto, completó exitosamente su certificación como evaluadora acreditada por

el SENADIS para la población con discapacidad.

Este logro fortalece la alianza estratégica entre ambas instituciones y reduce la brecha en los procesos de certificación para nuestros usuarios.

Gracias a esta acreditación, el IENDI ha podido facilitar la certificación de más de 15 pacientes con condiciones como discapacidad motora, intelectual y del desarrollo, asegurando una atención más inclusiva y un acceso oportuno a los programas y beneficios establecidos por la ley.



Pacientes y personal del IENDI en celebración del Día del Niño

Servicio	Atenciones	% del total
Estimulación Temprana	3933	11.3
Fisioterapia	6095	17.6
Fonoaudiología	3325	9.6
Integración Sensorial	3336	9.6
Pediatría Neurodesarrollo	3977	11.5
Optometría	323	0.9
Psicología Clínica	4204	12.1
Terapia Ocupacional	8614	24.8
Trabajo Social	918	2.6

Columna1	Columna2
Total de Atenciones	34725
Total de Pacientes	1787

Distribución de Atenciones por Servicio - IENDI 2025

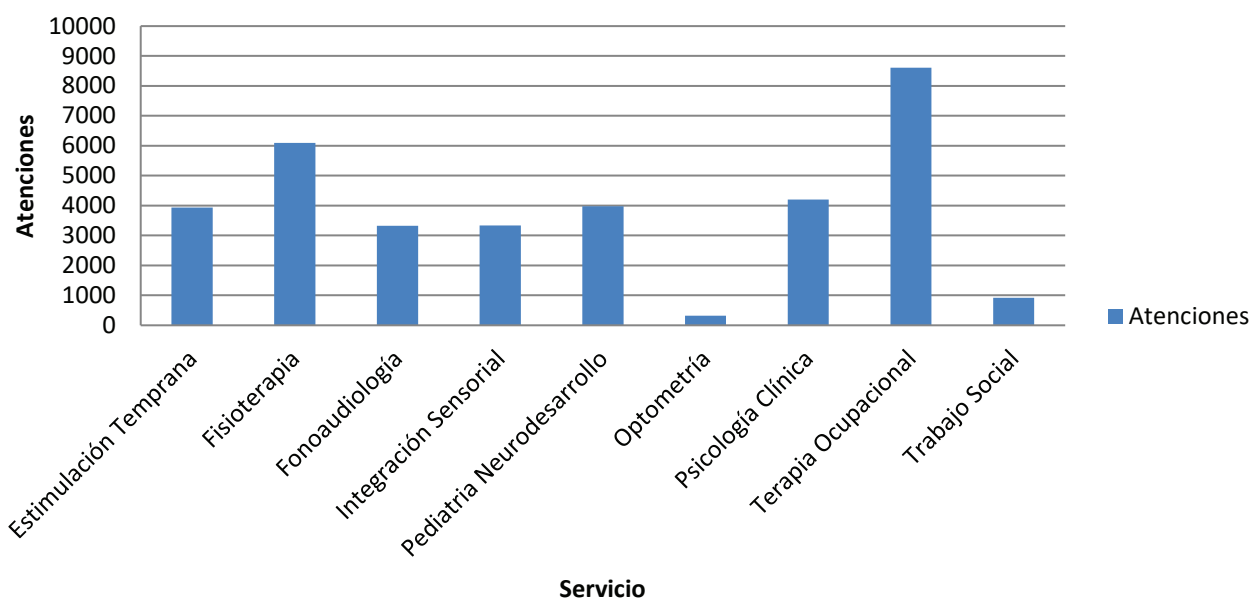

INSTITUTO NACIONAL DE SALUD MENTAL DE PANAMÁ (INSAM)



Promoción y prevención en salud mental

Sensibilización y Divulgación

El INSAM ha fortalecido significativamente su presencia en medios de comunicación y espacios comunitarios, abordando temáticas cruciales para la salud pública nacional.

Se han realizado intervenciones en Radio Ancón sobre el riesgo del fentanilo, así como participaciones en Ser TV tratando temas fundamentales de salud mental, adicciones y codependencia.

El compromiso educativo del Instituto se refleja en las 35 participaciones en docencias dirigidas a instituciones, universidades y colegios educativos, alcanzando a diversos sectores de la población con información especializada en salud mental.

Excelencia en la atención clínica

Coordinación Interinstitucional y Cobertura Universal

El INSAM alcanzó el 100% de coordinación interinstitucional para la atención de pacientes en las diferentes especialidades, garantizando cobertura completa en todas las disciplinas y en los servicios de medicina general tanto para pacientes ambulatorios como internados.

En el área de evaluación psicológica, se logró el 97% de aplicación de instrumentos de última generación a los pacientes admitidos; el 3% restante se vio limitado por circunstancias como horarios de admisión tardíos o egresos prematuros.

El Programa de Apoyo a la Comunidad, que

incluye la administración de medicamentos de depósito y de larga acción, alcanzó una cobertura del 100%, al igual que el Programa de Apoyo para Amigos y Familiares de Personas con Esquizofrenia, Adicciones y otros Trastornos Mentales, que brinda docencias y orientaciones terapéuticas.

Expansión de Servicios Terapéuticos

Un indicador relevante del crecimiento institucional fue el incremento del 21% en el número de ingresos de pacientes, evidenciando el mayor alcance del servicio. Las terapias ambulatorias experimentaron un notable aumento, destacándose las terapias familiares con sesiones que incluyeron a 30 familiares, así como las terapias especializadas en ludopatía y para pacientes egresados, con una afluencia de 258 participantes.

Abastecimiento Farmacéutico y Logística

En materia de abastecimiento, se logró el 93% de disponibilidad de medicamentos, considerando que los faltantes obedecieron a limitaciones de los proveedores. Se garantizó la entrega del 90% de medicamentos psicofármacos a pacientes ambulatorios, atendiendo un promedio de 250 recetas diarias provenientes de diferentes entidades (MINSA, CSS y privadas). La implementación del sistema de información SALMI para la administración y logística de medicamentos e insumos ha permitido un control más riguroso de los medicamentos despachados mensualmente por paciente, optimizando la gestión farmacéutica institucional.

Seguridad y Protección Institucional

En el marco de la seguridad institucional, se ejecutó un simulacro de desalojo que alcanzó un 86.5% de efectividad, y se distribuyeron botiquines de urgencia a 13 departamentos. La participación activa del equipo multidisciplinario en todas las comisiones institucionales refleja el compromiso integral con la calidad y seguridad de los servicios.

Gestión administrativa y financiera

Ejecución Presupuestaria Eficiente

El Departamento de Presupuesto ha demostrado una gestión financiera responsable, alcanzando porcentajes de ejecución superiores al 95% durante el período.

Esta eficiente administración de recursos ha garantizado el funcionamiento óptimo de los servicios de atención a pacientes y usuarios, cubriendo las necesidades operativas mediante la distribución estratégica del presupuesto asignado por el Estado y los ingresos institucionales

AÑOS	Presupuesto Ley	Presupuesto Modificado	Pedidos Reserva	Compromiso-Orden/Compra	Saldos Pedidos	Saldos de Compromiso	% de Ejecución
Nov.2024	2,543,098.00	1,742,566.98	1,675,736.76	1,675,736.76	66,830.22	66,830.22	96.20%
Dic. 2024	2,543,098.00	1,968,475.98	1,920,365.92	1,920,365.92	48,110.06	48,110.06	97.60%
ENERO-SEP 2025	2,119,370.00	2,274,755.20	2,182,248.25	2,176,752.20	92,506.95	98,003.00	95.70%

Fortalecimiento del Recurso Humano

Se concretaron nombramientos permanentes estratégicos para fortalecer la capacidad operativa: dos médicos generales, dos médicos especialistas en psiquiatría, dos enfermeras, diez técnicos en enfermería y un cocinero. Adicionalmente, se establecieron contratos de seis meses para un conductor y una secretaria.

Gestión de Adquisiciones y Pagos

Se alcanzó un 98.20% de ejecución en pagos a proveedores y se logró cancelar el 95% de la deuda correspondiente a vigencias expiradas de años anteriores. La cobertura en gestión de compras fue del 83.5%, tramitándose 236 expedientes, de los cuales 197 fueron refrendados y 39 anulados por correcciones necesarias.

Las mejoras en la gestión de caja menuda han permitido responder de manera inmediata a necesidades e imprevistos institucionales. Se ejecutó el 100% de abastecimiento de insumos médico-quirúrgicos, garantizando la disponibilidad en todas las áreas según sus requerimientos específicos.

Modernización de infraestructura y equipamiento

Tecnología y Sistemas de Información

Se implementó un nuevo sistema de Bienes Patrimoniales y se realizó el reemplazo de equipos críticos del Data Center, incluyendo el router principal y el switch principal, fortaleciendo la infraestructura tecnológica institucional.

La instalación de la máquina para el sistema de citas RAISA del MINSA modernizó el proceso de agendamiento de consultas.

Equipamiento Médico y de Seguridad

Se adquirieron equipos especializados para optimizar la atención clínica: dos electrocardiógrafos, dos monitores de signos vitales, cinco desfibriladores externos automáticos (DEA) y un autoclave de mesa.

Se proporcionó equipo de protección y seguridad para el personal de lavandería y se adquirió una escalera que cumple con las normativas de seguridad para el área médico-quirúrgica.

En el área de laboratorio, se realizó la compra y abastecimiento de reactivos para distintos análisis, así como insumos para estandarizar el manejo de muestras de orina y pruebas genéticas.

Se implementaron protocolos y estudios de ultrasonidos (abdominal, renal-vesical, entre otros), y se capacitó al técnico de radiología e imagenología en protección radiológica.

Mejoras de Infraestructura Física

El programa de mantenimiento y mejoras incluyó:

- Conversión completa de luminarias fluorescentes a tecnología LED en toda la institución
- Reparación de techos en diferentes áreas
- Cambio de cielo raso, mangas de aires acondicionados, cerraduras
- Remodelación de sanitarios y cocinetas en diversas áreas
- Remodelación integral de la casita para médicos residentes (plomería, electricidad, pintura, aire acondicionado e inmobiliario)
- Instalación de unidad condensadora de 2HP para cuarto frío
- Mejoras de infraestructura del CETA, incluyendo el salón de reuniones para el equipo

El programa de control de vectores incluyó jornadas de fumigación quincenal en el área de almacén y tratamiento para roedores en toda la institución, coordinado con el área de vectores del MINSA.

Formación académica y desarrollo profesional

Programas de Capacitación Continua

El INSAM consolidó su rol como centro de formación académica mediante la implementación de programas estructurados de capacitación.

Se organizaron docencias generales y revisiones bibliográficas cada martes durante todo el año, dirigidas al personal técnico e impartidas por médicos residentes e internos. Los "Miércoles Científicos" se establecieron como espacio semanal de capacitación para todo el personal técnico y administrativo, abordando temas de salud mental con la coordinación de los departamentos de psicología, enfermería, trabajo social y relaciones públicas.

Las presentaciones de casos clínicos, realizadas mensualmente con participación del equipo multidisciplinario, fortalecieron el análisis clínico y la toma de decisiones colaborativa.

El Instituto mantuvo participación semanal en las reuniones de la Comisión Nacional de Docencia de Médicos Residentes e Internos en la Universidad de Panamá.



Programa de Capacitación continua

Formación de Estudiantes y Profesionales

Durante el período noviembre 2024 a septiembre 2025, el INSAM contribuyó a la formación de 532 estudiantes de diversas disciplinas: 200 de medicina, 261 de enfermería, 14 de psicología, 50 de terapia ocupacional y 7 de trabajo social, provenientes de diferentes universidades del país.

Se organizaron rotaciones clínicas para 25 médicos internos del Hospital Irma Lourdes Tzanetatos, 27 del Hospital Santo Tomás, un médico residente de geriatría del Complejo Hospitalario Doctor Arnulfo Arias Madrid, y dos residentes de psiquiatría del Hospital Santo Tomás en el Centro de Estudio y Tratamiento de Adicción (CETA).

Programa de Residencias Médicas en Psiquiatría

Un hito significativo fue la culminación del proceso de formación de cuatro médicos residentes de psiquiatría.

El Instituto participó exitosamente en el primer y segundo Concurso Nacional de Residencias Médicas 2025, obteniendo tres nuevas plazas de residentes de psiquiatría como institución formadora, con destinos finales en Coclé, Herrera y el Instituto de Medicina Legal y Ciencias Forenses (IMELCF).

Se formaron 14 pasantes, estudiantes de psicología de pregrado y posgrado, y se recibieron 11 giras académicas de estudiantes de diferentes universidades.

El 86% del personal de enfermería cuenta con

su registro de idoneidad, evidenciando el compromiso institucional con la profesionalización.

VII Congreso Nacional y Actualización Profesional

El VII Congreso del Instituto Nacional de Salud Mental, realizado los días 17 y 18 de julio de 2025 bajo el lema "Abordando Cambios Globales y Adicciones Emergentes", congregó a 238 participantes, consolidando al INSAM como referente nacional en la discusión de temáticas actuales en salud mental y adicciones.

Se implementaron capacitaciones especializadas, incluyendo el taller de manejo del resucitador automático externo (DEA) para personal de enfermería, técnicos y administrativos.



VII CONGRESO

El personal de compras recibió capacitación nacional para la implementación de la Ley 419. Se realizó la capacitación para la formación de nuevos miembros de juntas evaluadoras organizada por la Dirección de Certificaciones de SENADIS y el Instituto

Especializado de Neurodesarrollo (IENDI), y el curso virtual sobre la Clasificación Estadística Internacional de Enfermedades CIE-10.

El equipo multidisciplinario participó en un curso de Metodología de la Investigación con duración de 10 meses, mediante convenio con el Hospital Nacional, fortaleciendo las capacidades de investigación institucional.

Centro de estudio y tratamiento de adicciones

Fortalecimiento Institucional y Académico

El CETA realizó su XXXVIII Jornada de Evaluación y publicó su primer boletín informativo, consolidando su comunicación institucional.

Se revisaron y actualizaron las Normas 2025, se creó un formulario estandarizado de solicitud de subvenciones y se elaboró el informe institucional.

La implementación de una base de datos optimizó el manejo de información de los usuarios que ingresan al programa de recuperación.

El centro mantuvo un robusto programa de capacitación continua mediante 60 sesiones docentes semanales efectuadas hasta la fecha.

Se organizó la Jornada de Actualización sobre Tratamiento de los Trastornos por Uso de Drogas en Mujeres, con 50 participantes, en el marco de la ampliación y diversificación de las intervenciones terapéuticas.

Formación Clínica y Pasantías

El CETA recibió estudiantes de medicina, psicología, trabajo social, educación social, terapia ocupacional y enfermería de la Universidad de Panamá, Universidad del Istmo, Ministerio de Gobierno y Universidad Especializada de Las Américas. Se coordinaron rotaciones clínicas para médicos residentes de psiquiatría del INSAM, Hospital Santo Tomás y médicos psiquiatras extranjeros, así como residentes de salud familiar y médicos internos.

Alianzas Estratégicas y Diversificación de Servicios

Se ampliaron los vínculos interinstitucionales y se diversificó el impacto del programa mediante alianzas estratégicas con organizaciones estatales y de la sociedad civil. Se establecieron enlaces para la implementación de terapia espiritual con las hermanas Hijas de María Reina de la Paz, y se incorporaron temas de salud sexual impartidos por personal de PROBISIDA, enriqueciendo el abordaje integral de los pacientes.

Actualización de instrumentos técnicos

El Departamento de Trabajo Social actualizó sus protocolos de intervención, normas y manuales, fortaleciendo los marcos técnicos institucionales. La publicación de boletines informativos semestrales ha contribuido a la difusión de las actividades y logros institucionales, manteniendo informada a la comunidad científica y al público general sobre los avances del INSAM.

Número de usuarios atendidos en el
Instituto Nacional de Salud Mental entre noviembre 2024 y octubre 2025.

Categoría	Cantidad
Pacientes Atendidos	1062
Pacientes Admitidos	860
Evaluados No Admitidos	202
Usuarios Programa Medicamentos	7916*

Fuente: Registros y estadísticas de salud del Instituto Nacional de Salud Mental

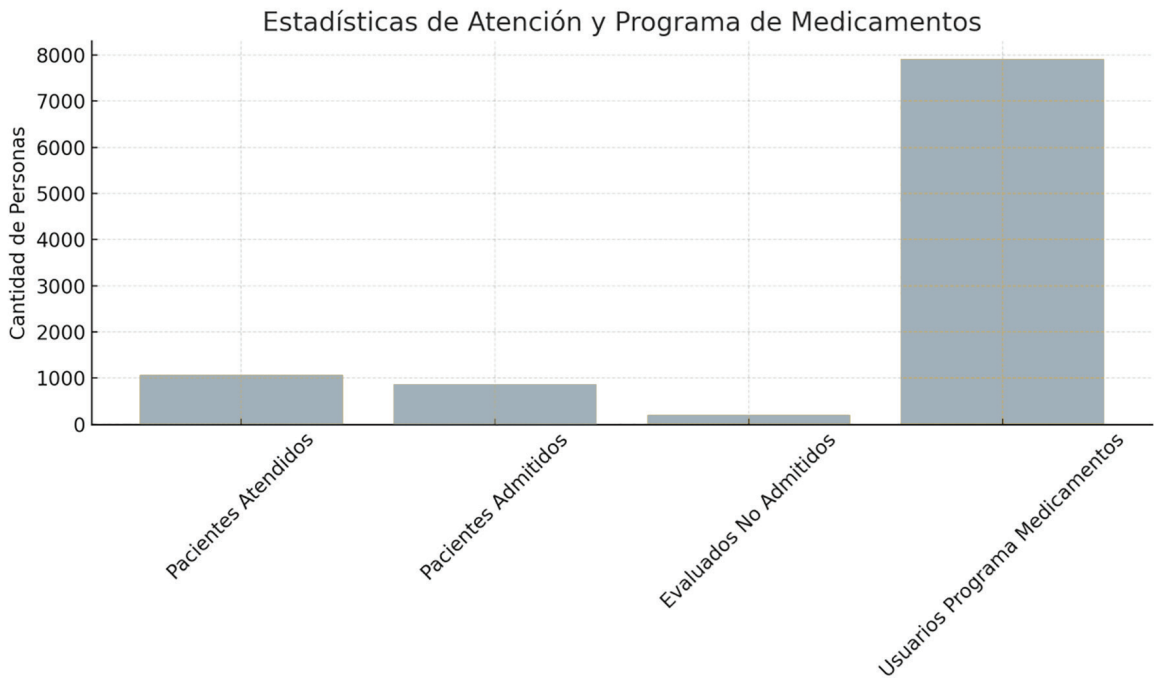



MINISTERIO
DE SALUD

MEMORIA 2025

CAPÍTULO XIV

**Transparencia para una
gestión clara y segura**



MINISTERIO
DE SALUD

MEMORIA 2025

INFORME DE CUMPLIMIENTO DEL ARTÍCULO 26
(LEY 6 DE 2002)

Servicios solicitados a través de la línea 311 al Ministerio de Salud del 1 de noviembre de 2024 al 31 de octubre de 2025.

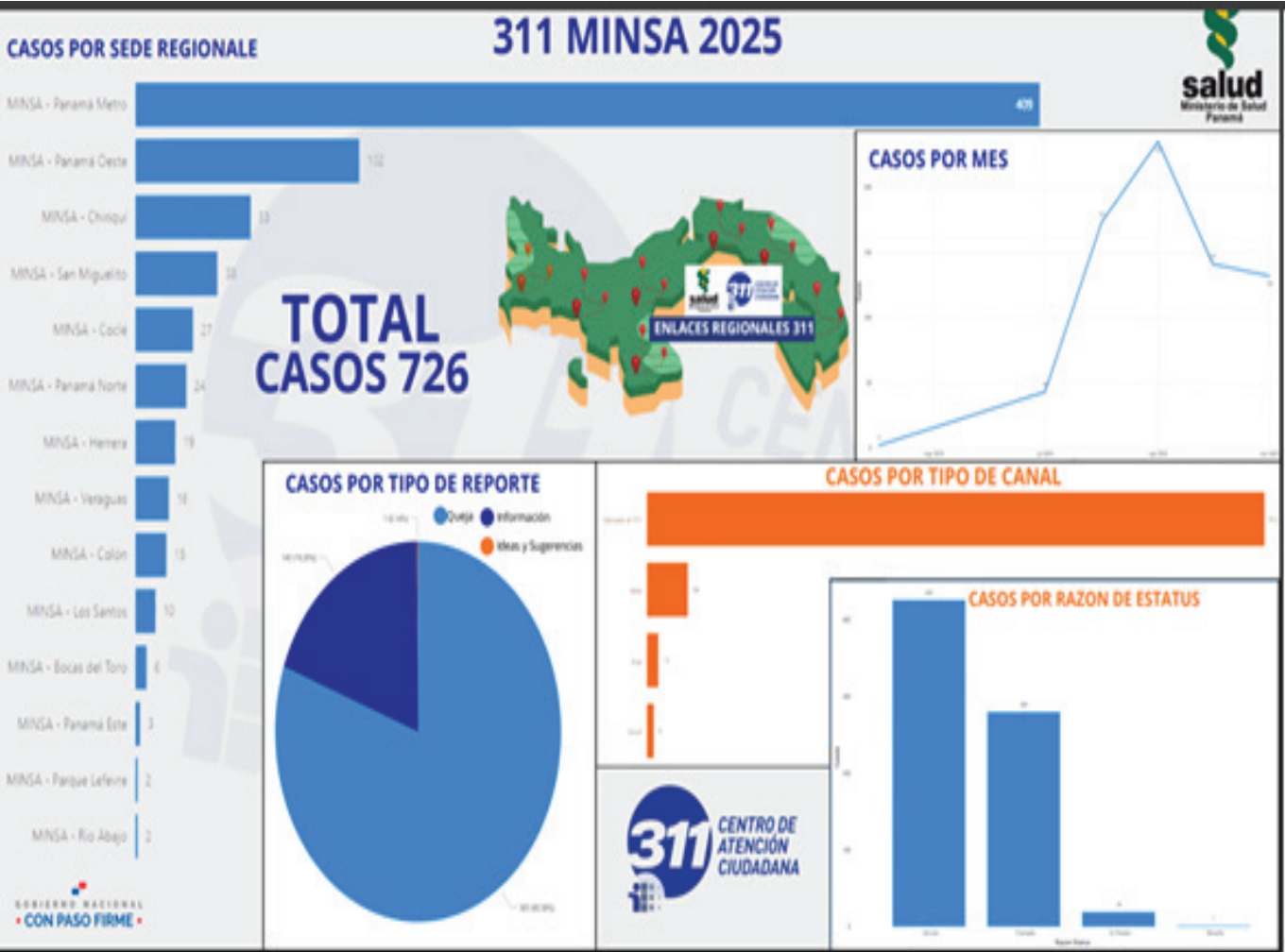

Fuente: Oficina Nacional de Informática

EJECUCIÓN PRESUPUESTARIA AL 31 DE DICIEMBRE DE 2024

El Ministerio de Salud en la vigencia 2024, contó con un Presupuesto Modificado de B/.2,845.7 millones; asignados en su totalidad y un total de ejecución por B/.2,733.1 millones, con respecto a lo anterior se destaca una ejecución de 96.0% con respecto al compromiso y de 91.9% con relación al registro del devengado.

Ejecución Presupuestaria Consolidada de Enero a Noviembre 2024 en millones B/.

Concepto	Presupuesto Ley 1	Presupuesto Modificado 2	Contención 3	Presupuesto Modificado Ajustado 4=(2-3)	Asignado a la Fecha 5	Total de Ejecución Presupuestaria 6	Devengado 7	% de Ejecución Total 8=(6/5*100)	% de Ejecución Devengado 9=(7/5*100)
TOTAL	2,489.90	2,730.60	63.1	2,667.50	2,640.70	2,279.00	2,184.90	86.3	82.7
GASTO CORRIENTES	2,087.80	2,143.90	8	2,135.90	2,057.60	1,798.20	1,733.30	87.4	84.2
INVERSIÓN	402.1	586.7	55.1	531.6	583.1	480.8	451.6	82.5	77.4

Fuente: Sistema Istmo
 Preparado por: Departamento de presupuesto

EJECUCIÓN PRESUPUESTARIA AL 30 DE NOVIEMBRE DE 2025

El Ministerio de Salud en esta vigencia 2025, cuenta con un Presupuesto Modificado Ajustado de B/.2,667.5 millones; una asignación de B/.2,640.7 millones y un total de ejecución por B/.2,279.0 millones, con respecto a lo anterior se destaca una ejecución de 86.3% con respecto al compromiso y de 82.7% con relación al registro del devengado. Véase cuadro adjunto.

Ejecución Presupuestaria Consolidada de Enero a Noviembre 2025 en millones B/.

Concepto	Presupuesto Ley 1	Presupuesto Modificado 2	Contención 3	Presupuesto Modificado Ajustado 4=(2-3)	Asignado a la Fecha 5	Total de Ejecución Presupuestaria 6	Devengado 7	% de Ejecución Total 8=(6/5*100)	% de Ejecución Devengado 9=(7/5*100)
***** TOTAL	2,489.90	2,730.60	63.1	2,667.50	2,640.70	2,279.00	2,184.90	86.3	82.7
*0 GASTO CORRIENTES	2,087.80	2,143.90	8	2,135.90	2,057.60	1,798.20	1,733.30	87.4	84.2
*1 INVERSIÓN	402.1	586.7	55.1	531.6	583.1	480.8	451.6	82.5	77.4

Fuente: Sistema Istmo
 Preparado por: Departamento de presupuesto

Ejecución Presupuestaria Consolidada por Programa Al 23 de Diciembre de 2024. En Balboas.

Programa / Subprograma / Actividad	Presupuesto Ley 1	Presupuesto Modificado 2	Asignado a la Fecha 3	Total de Ejecución Presupuestaria 4	Devengado 5	% de Ejecución Total 6=(4/3*100)	% de Ejecución Devengado 7=(5/3*100)	Pagado 8	Saldo Anual 9=(2-4)
TOTAL	2,636,421,272	2,845,683,569	2,845,683,569	2,733,083,655	2,615,656,350	96.0	91.9	1,987,593,241	112,599,914
0 FUNCIONAMIENTO	1,978,551,836	2,082,225,722	2,082,225,722	1,999,274,176	1,962,417,557	96.0	94.2	1,566,072,128	82,951,546
00121 Salud Pública	508,083,747	559,967,214	559,967,214	533,450,865	525,637,820	95.3	93.9	461,711,446	26,516,349
00122 Provisión de Atención	393,622,272	411,114,420	411,114,420	391,211,991	384,075,888	95.2	93.4	352,406,796	19,902,429
00123 Transferencias Varias	427,802,876	439,079,534	439,079,534	426,823,403	407,251,369	97.2	92.8	365,978,049	12,256,131
00124 Fondo de Adm. de Hospitales	4,597,218	4,638,694	4,638,694	1,909,835	1,836,320	41.2	39.6	1,535,460	2,728,859
00125 Fondo de Servicios Varios	18,083,986	18,042,510	18,042,510	5,670,916	3,408,994	31.4	18.9	1,810,991	12,371,594
00126 Transferencias al Sector Público	626,361,737	649,383,350	649,383,350	640,207,166	640,207,166	98.6	98.6	382,629,387	9,176,184
1 INVERSIÓN	657,869,436	763,457,847	763,457,847	733,809,479	653,238,793	96.1	85.6	421,521,114	29,648,368
10121 Construcción y Mej. de Inst. de Salud	330,290,277	318,418,090	318,418,090	317,993,665	274,535,816	99.9	86.2	224,684,628	424,425
10122 Salud Ambiental	140,067,630	183,660,488	183,660,488	155,775,936	128,905,299	84.8	70.2	72,329,067	27,884,552
10124 Equipamiento de Inst. de Salud	22,000,000	24,681,853	24,681,853	24,551,229	23,472,091	99.5	95.1	16,320,718	130,624
10125 Otros Proyectos de Inversión	14,103,530	15,940,398	15,940,398	14,731,631	11,369,573	92.4	71.3	9,443,393	1,208,767
10127 Transferencias de Capital	151,407,999	220,757,018	220,757,018	220,757,018	214,956,013	100.0	97.4	98,743,307	0

Fuente: Sistema Istmo
Preparado por: Departamento de presupuesto

Ejecución Presupuestaria Consolidada por Programa Al 30 de Noviembre de 2025. En Balboas.

Programa / Subprograma / Actividad	Presupuesto Ley 1	Presupuesto Modificado 2	Contención 3	Presupuesto Modificado Ajustado 4=(2-3)	Asignado a la Fecha 5	Total de Ejecución Presupuestaria 6	Devengado 7	% de Ejecución Total 8=(6/5*100)	% de Ejecución Devengado 9=(7/5*100)	Pagado 10	Saldo Anual 11=(4-6)
TOTAL	2,489,895,550	2,730,528,364	63,057,802	2,667,470,562	2,640,720,848	2,279,032,648	2,184,939,891	86.3	82.7	1,788,272,671	388,437,914
0 FUNCIONAMIENTO	2,087,842,440	2,143,855,432	7,963,050	2,135,892,382	2,057,571,681	1,798,223,165	1,733,301,079	87.4	84.2	1,476,161,100	337,669,217
00121 Salud Pública	529,355,390	563,813,605	6,460,531	557,353,074	530,635,825	495,795,532	475,593,406	93.4	89.6	418,818,396	61,557,542
00122 Provisión de Atención	414,770,095	424,828,297	1,502,519	423,325,778	394,181,880	366,533,829	364,654,589	93.0	92.5	333,573,592	56,791,949
00123 Transferencias	495,402,900	506,867,875	0	506,867,875	504,717,579	452,986,648	414,888,841	89.8	82.2	373,745,004	53,881,227
00124 Fondo de Adm. de	4,597,300	4,801,944	0	4,801,944	4,564,781	2,156,534	2,045,679	47.2	44.8	1,854,230	2,645,410
00125 Fondo de Servicios Varios	18,084,000	17,879,356	0	17,879,356	16,565,515	8,370,585	3,738,527	50.5	22.6	2,632,263	9,508,771
00126 Transferencias al	625,632,755	625,664,355	0	625,664,355	606,906,101	472,380,036	472,380,036	77.8	77.8	345,537,615	153,284,319
1 INVERSIÓN	402,053,110	586,672,932	55,094,752	531,578,180	583,149,167	480,809,483	451,638,812	82.5	77.4	312,111,571	50,768,697
10121 Construcción y	90,350,000	232,955,983	2,500,763	230,455,220	232,955,983	226,357,507	216,404,430	97.2	92.9	204,755,387	4,097,713
10122 Salud Ambiental	74,650,000	117,506,220	1,287,315	116,218,905	115,449,150	69,843,376	54,941,155	60.5	47.6	26,676,985	46,375,529
10124 Equipamiento de	0	6,401,069	627,599	5,773,470	6,401,069	5,485,968	1,411,777	85.7	22.1	1,303,869	287,503
10125 Otros Proyectos de	0	256,550	0	256,550	256,550	248,597	7,415	96.9	2.9	6,741	7,953
10127 Transferencias de	237,053,110	229,553,110	50,679,075	178,874,035	228,086,415	178,874,035	178,874,035	78.4	78.4	79,368,589	0

Fuente: Sistema Istmo

Preparado por: Departamento de presupuesto

Actos Administrativos sometidos a Participación Ciudadana.

Las actividades a continuación han sido seleccionadas por su importancia en promover la participación ciudadana. Estas iniciativas involucran a la comunidad y abordan temas clave de salud, educación y bienestar social, facilitando el diálogo y la colaboración entre ciudadanos e instituciones.

- **Feria de Salud: Día Mundial contra el Sida.** Se realizó una audiencia pública el 2 de diciembre de 2024 con el objetivo de sensibilizar y consultar a la población sobre temas relacionados con la prevención del VIH/Sida. La actividad permitió el intercambio de información y la expresión de inquietudes de la comunidad, contando con la participación de 110 personas.

- **Jornada Educativa: “No más Niños Quemados”.** El 11 de diciembre de 2024 se desarrolló una audiencia pública enfocada en la prevención de quemaduras en niños, promoviendo la consulta abierta y el diálogo con la comunidad. La jornada contó con la participación activa de 100 personas interesadas en la protección de la niñez.

- **Taller de Educación y Presentación de la Estrategia MCSS (Municipios, Ciudades y Comunidades Saludables) a Gobiernos Locales.**

El 12 de diciembre de 2024 se llevó a cabo un espacio de participación directa dirigido a los alcaldes de la Asociación de Municipios de Panamá. Durante el taller se presentó la estrategia MCSS, logrando la incorporación

de cinco alcaldes al movimiento en abril de 2025. Como resultado, se fortalecieron alianzas estratégicas mediante la firma del Convenio MINSA–AMUPA, orientado a promover acciones conjuntas de promoción de la salud en los municipios durante 2025.

Además, se destacó la participación de los alcaldes de Río de Jesús y Changuinola en la Semana del Bienestar del SICA, del 22 al 26 de septiembre de 2025, donde compartieron experiencias exitosas en promoción de la salud.

- **Taller de Evaluación Anual de Control de Tabaco 2025.**

Entre el 17 y el 19 de diciembre de 2024 se desarrolló un taller de participación directa enfocado en la evaluación y planificación de las acciones de control de tabaco. El espacio permitió la discusión técnica y la participación activa de los asistentes, con un total de 60 participantes.

- **Feria Mujer: Fuerza, Talento y Legado.** El 8 de marzo de 2025 se realizó una actividad de participación directa orientada al empoderamiento femenino, promoviendo espacios de expresión y opinión de las mujeres participantes. La feria contó con la asistencia de 201 personas.

- **Feria Estudiantil: Día Mundial Sin Tabaco.** El 18 de mayo de 2025 se desarrolló una feria estudiantil de participación directa, enfocada en la sensibilización sobre los efectos del consumo de tabaco en la población estudiantil. La actividad alcanzó a 100 participantes.

- **Jornada Educativa de la Semana de la**

Promoción.

El 7 de julio de 2025 se realizaron actividades educativas dirigidas a la comunidad en general, fomentando estilos de vida saludables y la participación ciudadana. La jornada contó con 200 participantes.

- Feria de Salud de la Semana de la Promoción.

El 10 de julio de 2025 se llevó a cabo una feria de salud comunitaria, promoviendo la participación directa de la población en actividades de promoción y prevención en salud, con una asistencia de 300 personas.

- Campaña Digital del Día Internacional de la Juventud.

Durante el período del 1 al 30 de agosto de 2025 se desarrolló una campaña de sensibilización a través de redes sociales, orientada a la juventud. Esta iniciativa permitió una amplia participación ciudadana, alcanzando a 79,714 personas.

- Presentación de la Estrategia Comunidad Saludable y AIEPI Comunitario a Gobiernos Locales y Líderes Comunitarios.

El 29 de agosto de 2025, el Ministerio de Salud organizó una presentación de participación directa que incluyó revisión de contenidos, adquisición de compromisos y espacios deliberativos. Como resultados se obtuvo un documento de criterios consolidado, participantes comprometidos y el fortalecimiento del personal de salud.

- Lanzamiento de la Campaña “Cuida tu Corazón” en la Universidad Latina.

El 3 de septiembre de 2025 se realizaron actividades de sensibilización en el ámbito

universitario, promoviendo la prevención de enfermedades cardiovasculares, con la participación de 100 personas.

- Feria en Conmemoración del Día Mundial del Corazón.

El 27 de septiembre de 2025 se desarrolló una feria de participación directa con actividades de promoción de la salud y sensibilización comunitaria, logrando la asistencia de 300 participantes.

- Validación y Priorización de la Guía de Promoción de la Actividad Física en el Curso de Vida.

El 30 de septiembre de 2025 se realizó una consulta pública mediante un panel técnico abierto, con la participación de profesionales del sector salud público y privado, así como representantes de la sociedad civil. El proceso incluyó revisión, discusión estructurada, votación formal e incorporación de comentarios, culminando en un documento consolidado con puntaje de priorización.

- Convocatoria Comunitaria en Barranco para la Organización de Comités de Salud.

El 30 de septiembre de 2025 se llevó a cabo un espacio de participación directa con autoridades locales y líderes comunitarios, orientado a la revisión de normas legales y el diálogo deliberativo. Como resultados se logró informar a la comunidad, obtener el compromiso de las autoridades y establecer un cronograma de trabajo.

- Presentación de la Iniciativa del Plan de Enfermedad Renal Crónica (ERC) y Enfermedad Renal Crónica no Tradicional (ERCnt.).

Los días 24 y 30 de octubre de 2025 se presentó la iniciativa a 15 regiones, las cuales

replicaron las acciones del plan en sus comunidades, beneficiando a más de 400 personas.

- Cruzada Nacional contra el Dengue y las Arbovirosis.

Entre abril y diciembre de 2025 se desarrollaron actividades de participación directa enfocadas en la prevención comunitaria y la interacción con la población. La cruzada logró la participación de 1,200 personas.

Donaciones recibidas por el Ministerio de Salud por tipo según donante del 1 de noviembre de 2024 al 31 de octubre de 2025

Las donaciones recibidas en 2024 y 2025 representaron oportunidades que se destinaron al fortalecimiento de las acciones de promoción, educación para la salud y participación social y comunitaria. Estos recursos permitieron optimizar procesos operativos, mejorar la calidad de los servicios y el fortalecimiento de capacidades institucionales y comunitarias, en concordancia con los principios de transparencia y uso adecuado de los recursos.

Donaciones de DIGESA/Sección de ITS/VIH/SIDA

Descripción de la Donación	Lubricantes y condones
Tipo de Donación	Materiales e insumos
Donante	DIGESA/Sección de ITS/VIH/SIDA

Donaciones de ONG PROBIDSIDA

Descripción de la Donación	Pruebas rápidas de VIH
Tipo de Donación	Materiales e insumos
Donante	ONG PROBIDSIDA

Donaciones de la Fundación MAPFRE

Descripción de la Donación	Artículos promocionales
Tipo de Donación	Bienes materiales
Donante	Fundación MAPFRE

Donaciones de OPS/OMS Panamá

Descripción de la Donación	Material impreso y artículos promocionales para actividades de dengue
Tipo de Donación	Materiales e insumos
Donante	OPS/OMS Panamá

Donaciones de OPS/OMS

Descripción de la Donación	Material comunicacional y educativo
Tipo de Donación	Cooperación técnica
Donante	OPS/OMS

Descripción de la Donación	Material educativo (rotafolio)
Tipo de Donación	Cooperación técnica
Donante	INCAP

Donaciones de OPS, BID, CHAI

Descripción de la Donación	Materiales promocionales sobre malaria
Tipo de Donación	Artículos promocionales
Donante	OPS, BID, CHAI

Donaciones Relacionadas con la Estrategia de Prevención de Enfermedad Renal Crónica- Agencia de Cooperación Española a través de SE COMISCA.

Descripción de la Donación	Afiches
Tipo de Donación	Material impreso utilizado en capacitaciones
Donante	Agencia de Cooperación Española a través de SE COMISCA
Descripción de la Donación	Banners
Tipo de Donación	Material impreso utilizado en capacitaciones
Donante	Agencia de Cooperación Española a través de SE COMISCA
Descripción de la Donación	Roll up
Tipo de Donación	Material impreso utilizado en capacitaciones
Donante	Agencia de Cooperación Española a través de SE COMISCA
Descripción de la Donación	Servicio hotelero para capacitaciones
Tipo de Donación	Alquiler de servicio hotelero para capacitaciones
Donante	Agencia de Cooperación Española a través de SE COMISCA

Fuente: Dirección Nacional de Asuntos Internacionales.

CUADRO DE DONACIONES DE MATERIALES, EQUIPOS E INSUMOS RECIBIDOS
DE JULIO DE 2024 A DICIEMBRE DE 2025

CANTIDAD	DESCRIPCION	PROCEDENCIA	AÑO
6	EQUIPOS DE INFORMATICA	USAID	2024
1	VEHICULOS	EMPRESA PANADERA SANTA LIBRADA	2024
5	EQUIPO DE INFORMATICA Y MOBILIARIOS DE OFICINAS	PERSONA NATURAL	2024
1	CPU	NACIONES UNIDAS	2024
1	SOFTWARE MEDICOMPRA	EMPRESA AGENCIA TECNICA COMERCIAL S.A.	2025
3	VEHICULOS	INSTITUTO CONMEMORATIVO GORGAS DE ESTUDIOS DE SALUD	2025
2	VEHICULOS	CONTRATO No.003(2024) HOSP. SAN JOSE DARIEN	2025
14	VEHICULOS DE COMANDO MEDICO	EMBAJADA DE JAPON	2025
33	TOTAL DE DONACIONES		

Preparado por: Florentina Ureña
Jefe Encargado de la Unidad de Bienes Patrimoniales

Donaciones de equipos médicos y medicamentos recibidos.

#	Donante	Fecha	Detalle de la Donación
1	Laboratorios Paill (El Salvador)	21-feb-2025	Donación de medicamentos al Despacho de la Primera Dama, destinados a los damnificados por las inundaciones de 2024.
2	Organismo Internacional de Energía Atómica (OIEA)	8-abr-2025	Donación de mamógrafos en el marco del programa de cooperación técnica con Panamá, fortaleciendo capacidades nacionales en diagnóstico temprano del cáncer de mama.
3	SD BIOSENSOR Panamá	19-may-2025	Donación de 50 analizadores de inmunoensayo de fluorescencia (modelo F200) y 20 cajas de 25 pruebas para detección de SARS-CoV-2, Influenza A e Influenza B.
4	Gobierno de la República del Perú	8-may-2025	Donación de 2,000 dosis de vacunas pentavalentes sin componente de Polio, destinadas al proyecto de investigación clínica de una nueva vacuna antipoliomielítica oral tipo 3.
5	Fondo de Población de las Naciones Unidas (UNFPA)	8-may-2025	Donación de 1,000 gruesas de condones (53 mm) y 4,000 placas de lubricante a base de agua, para fortalecer programas de salud sexual y reproductiva.
6	Floating Doctors	4-jun-2025	Donación de cinco botellas de 1,000 tabletas de Albendazol 400 mg para tratamiento antiparasitario en niños de 12 a 59 meses en Bocas del Toro.
	1-jul-2025		Donación de medicamentos y suministros médicos provenientes de Blessings International y MAP International, en apoyo a comunidades vulnerables en Bocas del Toro.
	24-jul-2025		Donación de suministros médicos y veterinarios para apoyar programas de salud humana y veterinaria en comunidades de Bocas del Toro.
7	Vitamin Angels	4-jun-2025	Donación de Albendazol 400 mg (5 botellas de 1,000 tabletas), canalizada a través de Floating Doctors, Inc., para población infantil de Bocas del Toro.

8	Médicos Sin Fronteras – España (Filial Panamá)	10-jun-2025	Donación de una lancha de fibra de vidrio y un motor de 25 HP a la Región de Salud de Darién, para facilitar traslado en zonas de difícil acceso.
9	OPS/OMS	10-jun-2025	Donación de medicamentos antileprosoos destinados al Programa Nacional de Lepra.
	7-jul-2025		Donación de 600 viales de Artesunato 60 mg, medicamento antimalárico.
	13-ago-2025		Donación de equipo informático al Programa Ampliado de Inmunización (PAI).
10	Centers for International Programs – ICAP Panamá / ICAP Global Health	2-jun-2025	Donación de equipos e insumos médicos a la Dirección General de Salud Pública.
	9-jul-2025		Donación de equipos e insumos médicos a la Dirección General de Salud Pública.
11	Convención Bautista de Panamá	16-17 jul-2025	Donación de medicamentos en Jornada Médica en comunidades de Antón y Santa Clara.
	2-18 sep-2025		Donación de medicamentos para Jornada Médica en comunidad de El Silencio, corregimiento de Cañaveral, distrito de Penonomé, provincia de Coclé.
12	Fondo de las Naciones Unidas para la Infancia (UNICEF)	1-ago-2025	Donación de PEP Kits a la Región de Salud de Colón, como parte del apoyo en respuesta humanitaria a población en movilidad.
13	PEPFAR	4-sep-2025	Donación de pruebas de carga viral valoradas en USD 73,058 para el Laboratorio de Genómica del Instituto Conmemorativo Gorgas. Incluye 14 kits (2,688 pruebas), reactivos y consumibles para seguimiento de pacientes con VIH.

Fuente: Dirección Nacional de Asuntos Internacionales.

ACTOS PUBLICOS REALIZADOS POR RUBROS DE NOVIEMBRE DE 2024 A NOVIEMBRE DE 2025

DESCRIPCIÓN	TOTAL GLOBALIZADO
ACTOS PUBLICOS ADJUDICADOS	366
ACTOS ADJUDICADO DE CONVENIO MARCO	546
PROCEDIMIENTOS EXCEPCIONALES Y ESPECIALES AUTORIZADO	38
PROCEDIMIENTOS CANCELADOS	55
PROCEDIMIENTOS DESIERTO	38

FUENTE: DIRECCIÓN NACIONAL DE ADMINISTRACIÓN / DEPARTAMENTO DE COMPRAS GENERALES



MINISTERIO
DE SALUD

MEMORIA 2025



LXII Reunión Ordinaria del Consejo de Ministros de Salud de
Centroamérica y República Dominicana (COMISCA)