

# CONTROL DE VECTORES

## BOLETÍN SEMANAL

SEMANA  
Del 21 de diciembre al 27 de diciembre  
Año, 2025

52

SECCIÓN DE ELIMINACIÓN Y CONTROL  
DEL VECTOR QUE TRANSMITE DENGUE  
CHIKUNGUNYA Y ZIKA



9,010

Predios  
Inspeccionados



25,958 Criaderos inspeccionados

4,768 Tratados criaderos  
potenciales

12785 Eliminados

Se utilizaron 51,315 gramos de  
larvicida Abate granulado al 1%.

3,386 viviendas

Nebulizadas

318 manzanas

Nebulizadas



Durante la semana notificada,  
se intervinieron áreas  
colectivas con medidas  
integrales para la búsqueda,  
tratamiento y eliminación de  
criaderos.



Para cortar la cadena de  
transmisión del dengue, se realiza  
una inspección intra y peri  
domiciliaria en las áreas de mayor  
riesgo y se nebuliza en un radio de  
**300 metros** para eliminar al  
mosquito en su fase adulta.



22.5 %

de Rendimiento

El recurso humano que  
participó en la ejecución de  
las acciones corresponde al  
MINSA.

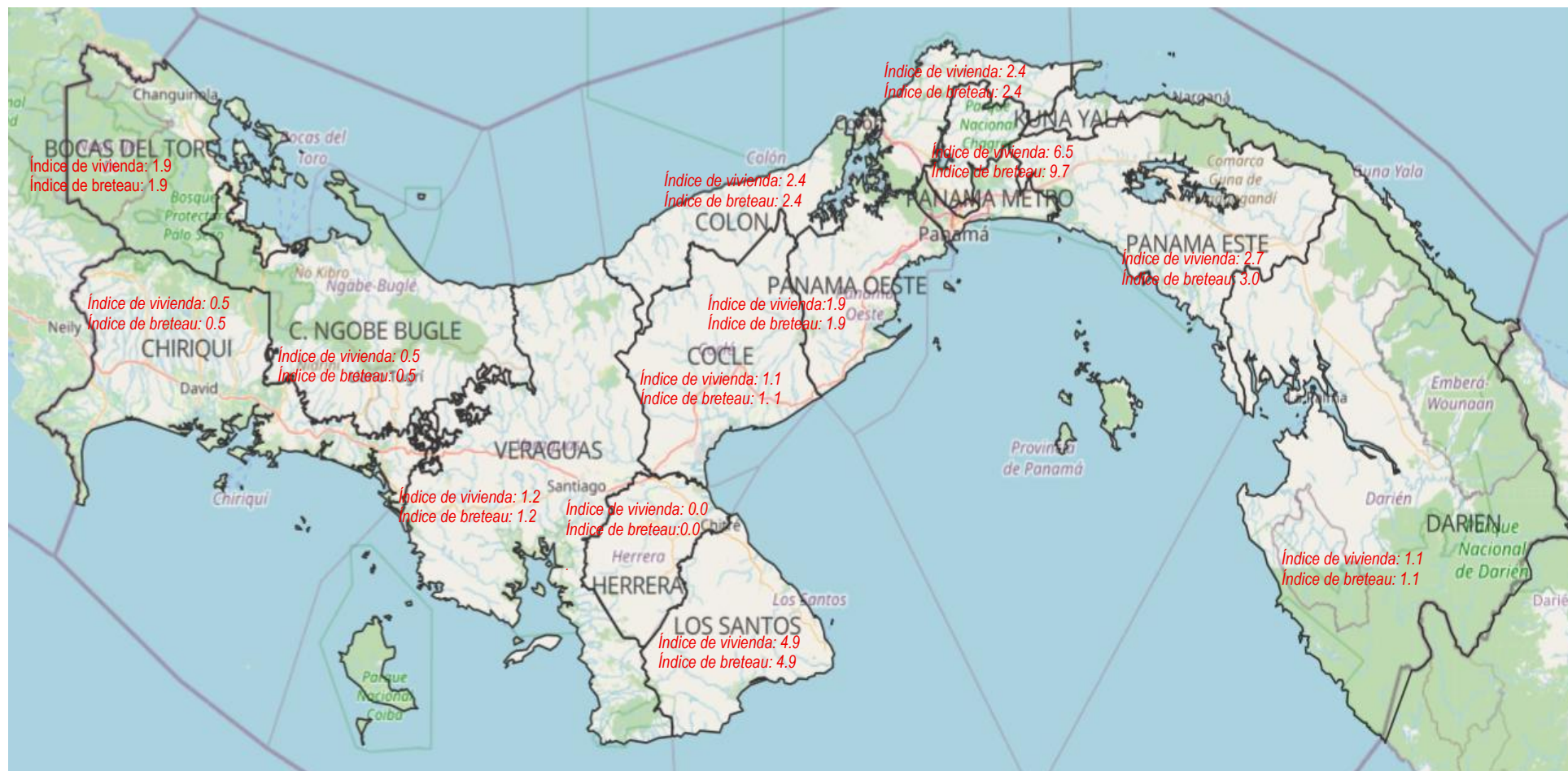

### Corregimientos con mayor riesgo / infestación

- Macaracas 18.6% → Región Los Santos
- Omar Torrijos Herrera 14.9% → Región San Miguelito
- Chagres 10% → Región Colón
- Piña 8.0% → Región Colón
- Cañita 6.2% → Región Panamá Este
- E. Córdoba 4.5 % → Región Panamá Norte
- J.D.A. 4.37 % → Región Panamá Oeste
- E. Chilibre 3.8% → Región Panamá Norte
- Alcalde Díaz 3.5% → Región Panamá Norte
- Las Cumbres 3.1% → Región Panamá Norte
- Cerro Pelado 3.0% → Región Ngäbe Buglé
- Sabanitas 3.0% → Región Colón
- San Juan 3.0% → Región Colón
- Las Tablas 2.8% → Región Los Santos
- El Harino 2.6% → Región Los Coclé

La prioridad es intervenir los primeros 15 corregimientos críticos, sostener control en los de riesgo medio y mantener vigilancia en los <1%.

**Clasificación de riesgo según el Índice de Infestación de Aedes aegypti:** Para cualquier actividad de control vectorial de Aedes Aegypti y Albopictus, el índice no debe ser mayor al 1%.

Bajo Riesgo	0 - < 1 %
Mediano Riesgo	1 - < 2 %
Alto Riesgo	≥ 2 %

Índice de Recipiente 0.9%

Índice de Breteau 2.7%

Índice de vivienda total: 2.4%  
(Aeg. 1.3% / Alb. 1.1%)



Región	Predios	Días Hombres	Rendimiento
Bocas del Toro	935	43	21.7
C. Ngäbe Buglé	196	10	19.6
Coclé	497	21.0	23.7
Colón	1027	47.8	21.5
Chiriquí	1055	51	20.7
Darién	657	31	21.2
Herrera	687	33	20.8
Los Santos	427	19.5	21.9
Panamá Este	300	15.5	19.4
Panamá Metro	680	31	22.3
Panamá Oeste	806	37	21.8
C. Guna Yala	169	6	28.2
San Miguelito	305	7	43.6
Panamá Norte	461	8	57.6
Veraguas	808	39	20.7

Región	Compromiso	Citación
Bocas del Toro	0	16
C. Ngäbe Buglé	2	0
Coclé	2	0
Colón	0	0
Chiriquí	0	4
Darién	0	0
Herrera	0	1
Los Santos	0	0
Panamá Este	0	0
Panamá Metro	7	0
Panamá Oeste	2	0
C. Guna Yala	0	0
San Miguelito	0	0
Panamá Norte	4	0
Veraguas	0	0
Total	17	21

Región	Viviendas Nebulizadas	Manzanas Nebulizadas
Bocas del Toro	0	0
C. Ngäbe Buglé	36	0
Coclé	43	1
Colón	126	0
Chiriquí	185	28
Darién	75	0
Herrera	147	0
Los Santos	109	62
Panamá Este	63	0
Panamá Metro	650	56
Panamá Oeste	746	78
C. Guna Yala	0	0
San Miguelito	587	63
Panamá Norte	464	30
Veraguas	155	0
Total	3386	318

Durante la semana se inspeccionaron **9,010 predios a nivel nacional** como parte de las acciones de vigilancia y control vectorial orientadas a la detección y eliminación de criaderos de Aedes aegypti y Aedes albopictus. El **rendimiento operativo promedio nacional se mantuvo dentro de los parámetros establecidos**, destacándose varias regiones con rendimientos adecuados y superiores al estándar de la **Guía de Dengue (17–34 predios/día-hombre)**. Las **regiones con mayor volumen de predios inspeccionados** fueron **Chiriquí (1,055), Colón (1,027), Bocas del Toro (935), Panamá Oeste (806) y Veraguas (808)**, lo que refleja una **amplia cobertura operativa** en zonas priorizadas. En cuanto al **rendimiento**, sobresalieron **Panamá Norte (57.6) y San Miguelito (43.6)**, valores que superan el rango operativo recomendado, lo cual podría asociarse a **intervenciones focalizadas, alta densidad de predios o menor complejidad operativa**.

En el componente normativo, se registraron **17 compromisos y 21 citaciones** a nivel nacional. Las **citaciones se concentraron principalmente en Bocas del Toro (16) y Chiriquí (4)**, lo que sugiere un **mayor nivel de incumplimiento de las medidas sanitarias** detectado durante las inspecciones. En cuanto a los **compromisos**, destacaron **Panamá Metro (7) y Panamá Norte (4)**, evidenciando acciones correctivas orientadas a la mitigación de factores de riesgo. Varias regiones no reportaron acciones normativas, lo que podría reflejar **cumplimiento comunitario, baja detección de criaderos o limitaciones operativas** durante la semana evaluada. Respecto al **control químico mediante nebulización**, se intervinieron **3,386 viviendas y 318 manzanas** a nivel nacional. Las **regiones con mayor número de viviendas nebulizadas** fueron **Panamá Oeste (746), Panamá Metro (650), San Miguelito (587) y Panamá Norte (464)**, lo que evidencia una **priorización de áreas con mayor riesgo epidemiológico o transmisión activa**. En relación con las **manzanas nebulizadas**, sobresalieron **Panamá Oeste (78), San Miguelito (63), Los Santos (62) y Panamá Metro (56)**. Algunas regiones presentaron **intervención limitada o nula**, lo cual puede estar asociado a la **situación epidemiológica local, la estrategia de focalización o la disponibilidad de recursos operativos**.

EQUIPO PESADO-ULV:

**¿Dónde se usa?**

En zonas urbanas amplias, calles principales, avenidas y comunidades grandes.

**¿Cómo se usa?**

Se monta sobre vehículos (camionetas o camiones) y se desplaza por las calles liberando el insecticida en forma de niebla fina  
**Objetivo:** Eliminar mosquitos adultos en áreas extensas y de difícil acceso a pie.

EQUIPO LIVIANO:

**¿Dónde se usa?**

En zonas de difícil acceso, como callejones, patios traseros, centros escolares, mercados o áreas rurales.

**¿Cómo se usa?**

Se carga de forma manual (como mochila o en la mano) y lo opera un técnico que camina por el área aplicando el insecticida.  
**Objetivo:** Llegar a focos localizados o reducir brotes en áreas pequeñas y específicas.

TIPOS DE RECIPIENTES:

**Útiles:** depósitos de agua (tanques, pilas, barriles, baldes) → se tapan o tratan con larvicida.  
**Inservibles:** basura o desechos (latas, botellas, neumáticos, plásticos) → se eliminan.  
**Naturales:** huecos de árboles, axilas de plantas, rocas con agua.  
**Clasificación operativa:** útiles (proteger/tratar) e inservibles (eliminar).

Porcentaje de tipo de recipientes inspeccionados  
S.E-52, 2025.

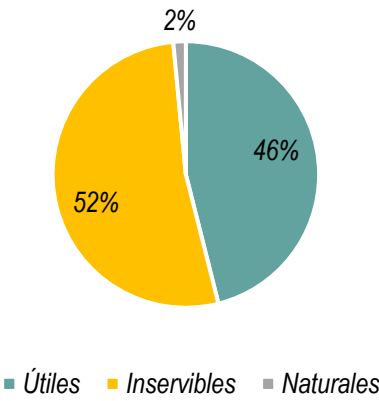

Se inspeccionan  
11,958 (46%)  
recipientes útiles,  
13,607 (52%)  
inservibles y 393 (2%)  
naturales.

Porcentaje de recipiente positivos,  
S.E-52, 2025.

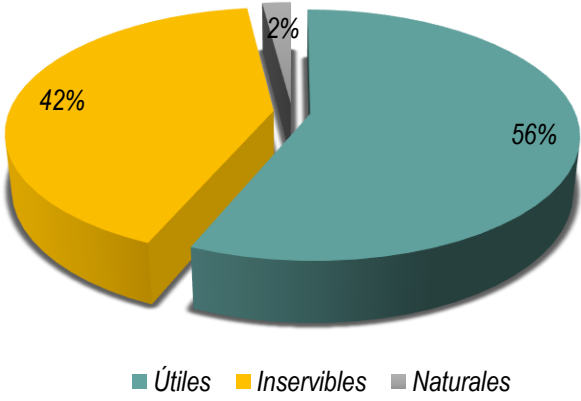

El 56% de los  
recipientes positivos  
encontrados son  
útiles, 42% son  
inservibles y el 2%  
naturales.

Casos confirmados de Dengue de la República de  
Panamá por región, según año 2025, SE52(p)

Región	Total, de casos
PANAMÁ METRO	4861
SAN MIGUELITO	2772
PANAMÁ OESTE	1700
PANAMÁ NORTE	1513
CHIRIQUÍ	943
BOCAS DEL TORO	924
LOS SANTOS	578
VERAGUAS	568
HERRERA	506
COLÓN	505
PANAMA ESTE	442
COCLÉ	354
DARIÉN	340
C. NGOBE BUGLE	76
C. GUNA YALA	16
Total, general	16,098

Situación Epidemiológica

Casos confirmados de Dengue de la República de Panamá,  
Año 2025, SE52(p).

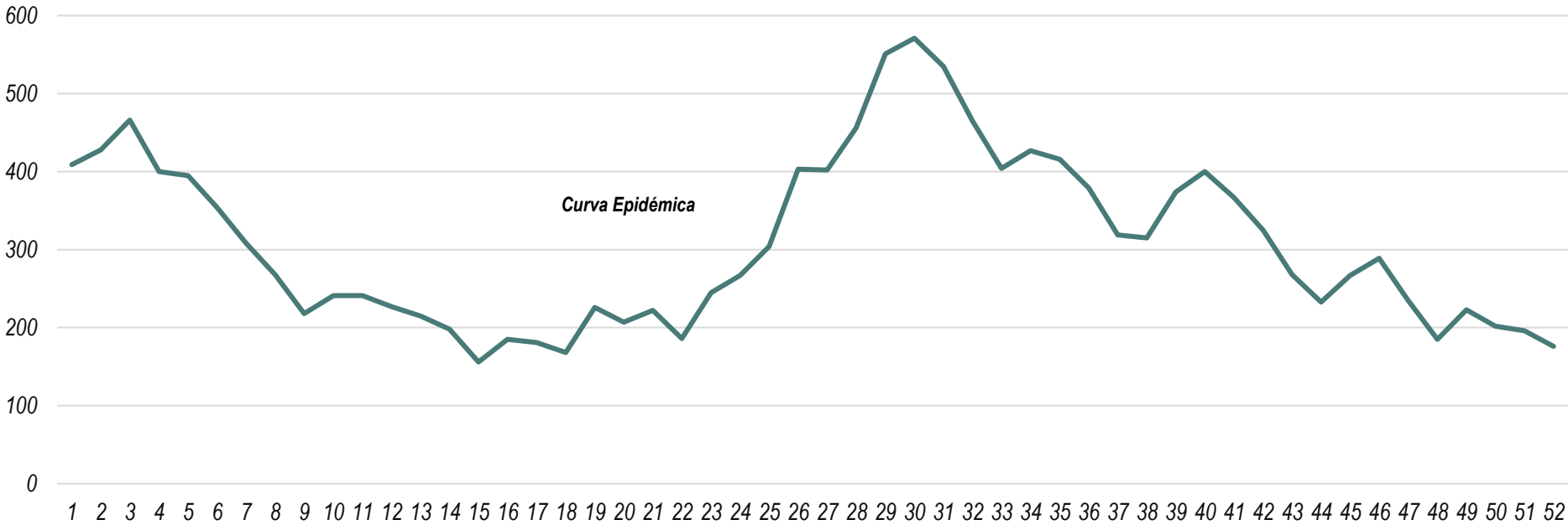

Resolución N°. 1580 del 25 de julio del 2024

DECLARA ALERTA SANITARIA POR DENGUE LAS REGIONES SANITARIAS DE PANAMÁ METRO, COLÓN, PANAMÁ OESTE Y PANAMÁ ESTE, CON ÉNFASIS FOCALIZADO EN LOS CORREGIMIENTOS CON MAYOR INCIDENCIA.



### MANEJO AMBIENTAL Y LEGISLACIÓN

Manejo de los desechos domésticos y aplicación de la legislación nacional sobre los criaderos de mosquitos.



### BÚSQUEDA Y ELIMINACIÓN

Búsqueda y eliminación físico-químico (abate) o biorracional de hábitats, focalizado en recipientes importantes (criaderos productivos).



### TRATAMIENTO

Tratamiento focalizado de los casos (perímetro de 200-300 m).

### ELIMINACIÓN DE CRIADEROS



### APLICACIÓN DE INSECTICIDAS

Aplicación de espaciales insecticidas por termo-nebulización.



### ROCIADO ESPACIAL A ULV CON AMPLIA COBERTURA





SECCIÓN MALARIA

Corte Vier. 2 de diciembre 2025

Regiones	Muestras de seguimiento
GUNA YALA	1241
DARIEN	1539
PANAMA ESTE	90
C. NGOBE BUGLE	977
VERAGUAS	385

Regiones	Casos Tratados en 24hr %
GUNA YALA	93.53
DARIEN	95.19
PANAMA ESTE	97.08
C. NGOBE BUGLE	82.95
VERAGUAS	96.77

Regiones	Casos confirmados con tratamiento finalizado
GUNA YALA	75.45
DARIEN	71.11
PANAMA ESTE	55.25
C. NGOBE BUGLE	92.7
VERAGUAS	93.63

Regiones	(promedio) Muestras reactivas por caso confirmado
GUNA YALA	1.8
DARIEN	2.0
PANAMA ESTE	1.3
C. NGOBE BUGLE	18.4
VERAGUAS	5.7

Regiones	Tasa de Positividad
GUNA YALA	36.5
DARIÉN	28.8
PANAMÁ ESTE	38.1
C. NGOBE BUGLÉ	4.4
VERAGUAS	16.3

Positividad de 41.5%

Regiones	Estado	Año 2025
GUNA YALA	Confirmado	3377
	Sospechoso	499
	Negativo	6240
DARIEN	Confirmado	2380
	Sospechoso	41
	Negativo	5987
PANAMA ESTE	Confirmado	5013
	Sospechoso	1001
	Negativo	6141
C. NGOBE BUGLE	Confirmado	407
	Sospechoso	2624
	Negativo	9542
VERAGUAS	Confirmado	219
	Sospechoso	22
	Negativo	1318

Regiones	Clasificación	Año 2025
GUNA YALA	Autóctono	1730
	Introducido	0
	Recaída	1611
	Recrudescencia	16
	Inducido	0
	Importado	0
	SD Clas	20
DARIEN	Autóctono	1708
	Introducido	1
	Recaída	472
	Recrudescencia	1
	Inducido	0
	Importado	2
	SD Clas	196
PANAMA ESTE	Autóctono	3503
	Introducido	0
	Recaída	787
	Recrudescencia	0
	Inducido	0
	Importado	0
	SD Clas	723
C. NGABE BUGLÉ	Autóctono	330
	Introducido	2
	Recaída	54
	Recrudescencia	1
	Inducido	0
	Importado	0
	SD Clas	20
VERAGUAS	Autóctono	205
	Introducido	0
	Recaída	12
	Recrudescencia	1
	Inducido	0
	Importado	0
	SD Clas	1

Casos confirmados de Malaria por semana epidemiológica según año 2025 comparativo 2024, hasta la semana 52(p)

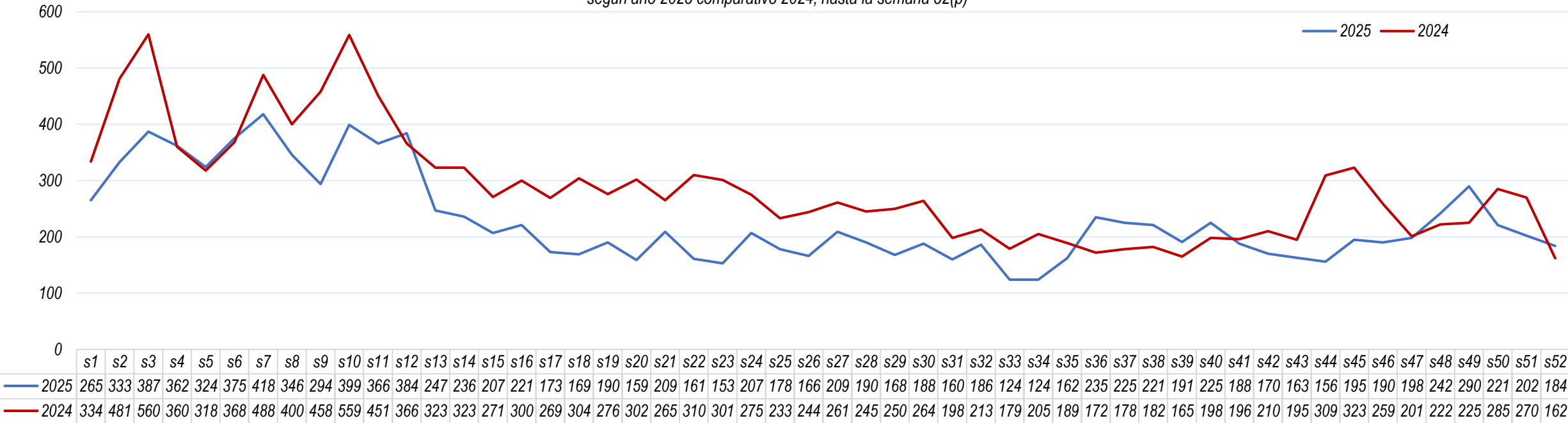

Casos de Malaria por región de Salud			
Región de Salud	año 2025		
	S52	Nuevos casos	Acumulado
PANAMA ESTE	61	121	5013
GUNA YALA	75	71	3377
DARIEN	21	12	2380
C. NGOBE BUGLE	8	0	407
PANAMA METRO	13	7	295
VERAGUAS	0	4	219
PANAMA OESTE	5	4	115
COLON	0	0	36
CHIRIQUI	1	0	29
SAN MIGUELITO	0	0	16
BOCAS DEL TORO	0	0	16
HERRERA	0	0	11
LOS SANTOS	0	1	8
PANAMA NORTE	0	0	4
COCLE	0	0	2
Total..	184	220	11928

Muestras por tipo de Detección								
Región de Salud	S52				2025			
	Detección reactiva	Detección pasiva	Detección proactiva	Seguimiento de caso	Detección reactiva	Detección pasiva	Detección proactiva	Seguimiento de caso
DARIEN	11	63	1	0	4775	2910	641	2
KUNA YALA	134	70	0	0	6030	3675	333	68
PANAMA ESTE	32	29	1	0	6472	3519	2097	3
C. NGOBE BUGLE	11	7	13	0	7517	1247	3709	48
PANAMA METRO	1	11	1	0	45	305	22	7
VERAGUAS	3	0	0	0	1239	251	59	3
PANAMA OESTE	0	5	1	1	5	109	78	5
COLON	0	0	0	0	0	43	27	0
CHIRIQUI	0	0	5	0	94	59	921	14
SAN MIGUELITO	0	0	0	0	0	16	1	0
BOCAS DEL TORO	18	2	19	0	39	22	74	0
HERRERA	0	0	0	0	1	16	0	0
PANAMA NORTE	0	0	0	0	73	2	200	0
COCLE	0	0	0	0	0	3	0	0
LOS SANTOS	0	0	0	0	1	13	0	2
Total..	210	187	40	1	26291	12190	8162	152

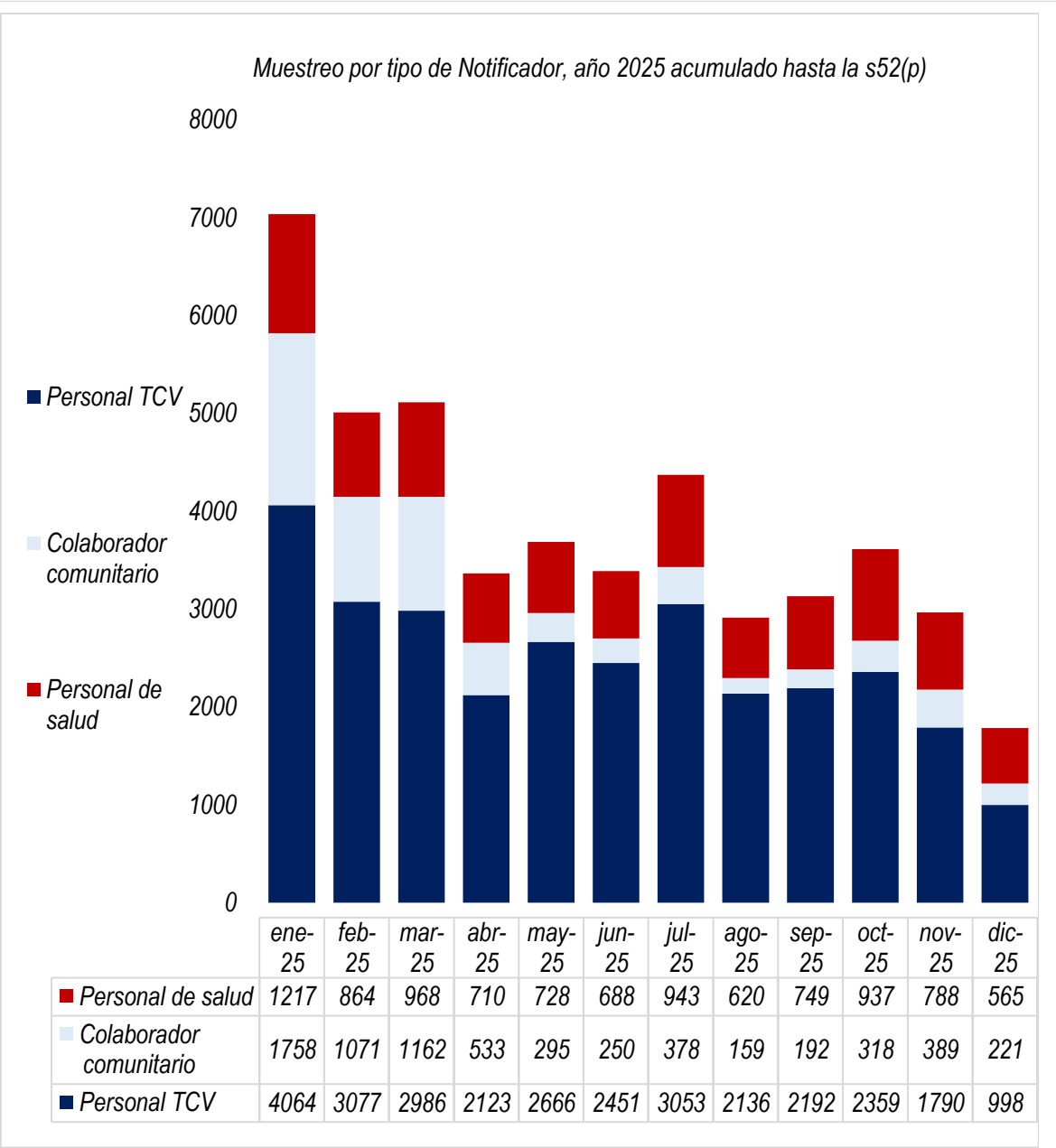
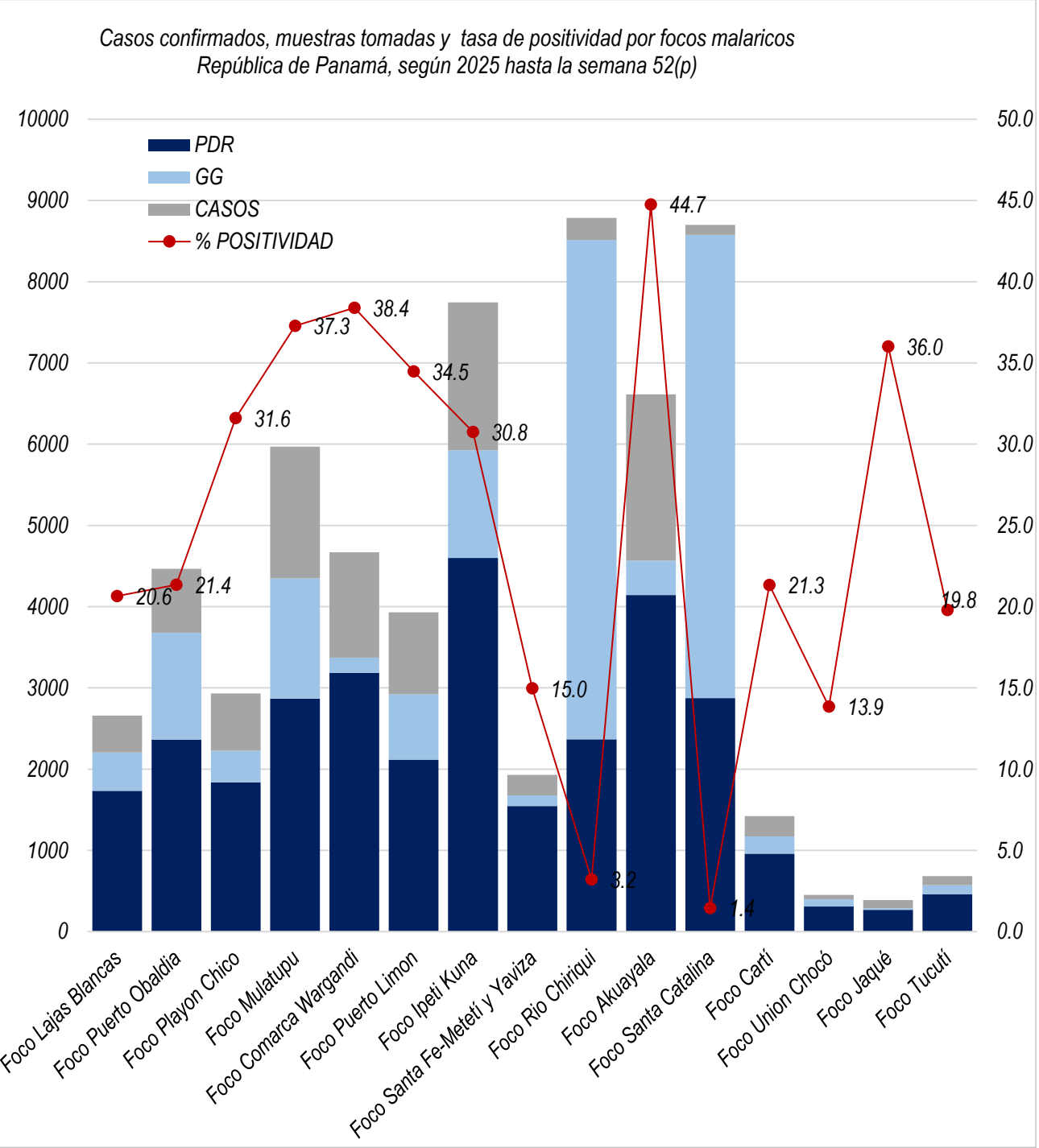

A nivel nacional, se han realizado un total de **46,398** muestras de diagnóstico.

De ellas, el 65% fue realizado por técnicos de Control de Vectores, el 15% por Colcom y el 20% por el personal de salud.

Casos confirmados, muestras tomadas y tasa de positividad por Focos malaricos  
República de Panamá según año 2025, hasta la semana 52(p)

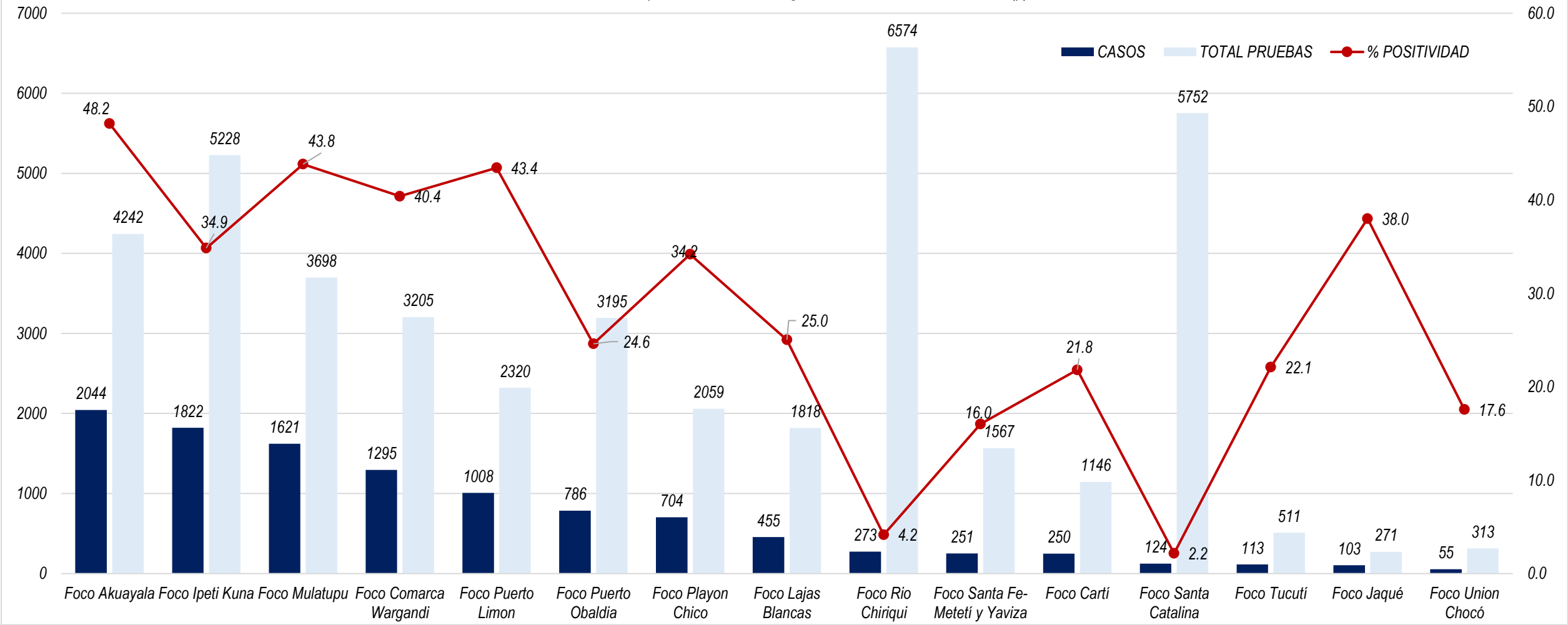

**Los focos que aportan la mayor cantidad de casos son los siguientes:**

- Foco Akua Yala 2044 casos (59 nuevos) 📈
- Foco Ipetí Kuna 1822 casos (50 nuevos) 📈
- Foco Mulatupu con 1621 casos (65 nuevos) 📈
- Foco Wargandi 1295 casos (9 nuevos) 📈
- Foco Puerto Limón 1008 casos (4 nuevos) 📈
- Foco Puerto Obaldía 786 casos (11 nuevos) 📈
- Foco Playón Chico 704 casos (25 nuevos) 📈
- Lajas Blancas 455 casos (10 nuevos) 📈

- Foco Rio Chiriquí 273 casos (16 nuevos) 📈
- Foco Santa Fé-Metetí y Yaviza 251 casos (10 nuevos) 📈
- Foco Cartí 250 casos (4 nuevos) 📈
- Foco Santa Catalina 124 casos (1 nuevos) 📈
- Foco Tucutí 113 casos (0 nuevos) ➡
- Foco Jaqué 103 casos (19 nuevos) 📈
- Foco Unión Chocó 55 casos (3 nuevo) 📈

MAPA DE CALOR

FOCOS MALÁRICOS DE LAS REGIONES  
ENDÉMICAS

La intensidad del color en los casos funciona de manera inversa, el color rojo señala los focos con el mayor número de casos y se va degradando a naranja, amarillo en la medida que se tienen focos con menos casos hasta llegar a un verde intenso en donde no se tienen casos (0 casos).

La intensidad del color en las muestras va de un color verde intenso, que indica un muestreo apropiado en las localidades, pasando por un color amarillo y naranja que indica que disminución del muestreo hasta un color rojo que alerta de que requiere una acción para mejorar las actividades de detección de casos (BA y BR).

Muestras tomas por semana 1 a 52 año 2025																																																				
FOCO	1	2	3	4	5	6	7	8	9	10	11	12	13	14	15	16	17	18	19	20	21	22	23	24	25	26	27	28	29	30	31	32	33	34	35	36	37	38	39	40	41	42	43	44	45	46	47	48	49	50	51	52
Foco Akuyaya	48	111	148	100	74	105	141	78	73	63	57	78	33	52	43	57	48	62	75	102	97	86	110	122	137	106	132	72	77	86	99	113	86	111	92	115	139	141	95	110	76	77	101	22	55	50	37	34	35	38	26	17
Foco Ibeli Kuna	209	169	201	318	152	178	221	223	124	157	118	80	60	70	38	56	46	62	52	56	64	76	100	79	67	105	108	164	128	146	127	340	136	62	51	102	64	74	51	72	45	60	47	36	34	60	46	34	54	37	27	42
Foco Mulatupu	78	78	87	119	124	100	60	52	43	78	118	79	48	66	77	57	66	31	64	41	66	68	38	58	52	44	79	72	70	62	52	34	26	17	45	61	46	123	93	67	70	43	34	83	71	58	98	146	152	106	87	111
Foco Comarca Wargandi	80	98	125	151	98	115	91	106	106	139	129	102	82	81	60	57	41	38	23	51	63	36	53	50	56	34	33	40	32	42	28	25	47	54	47	51	63	50	43	48	70	59	58	41	55	52	47	41	52	61	0	1
Foco Puerto Limon	111	207	128	135	83	98	91	68	102	157	138	120	81	36	54	37	25	25	80	29	50	26	18	65	48	36	27	51	49	43	14	2	5	18	2	4	6	9	12	6	3	0	3	3	1	1	0	1	1	8	2	
Foco Puerto Obaldia	45	70	187	104	47	70	53	102	49	29	95	134	89	57	54	100	81	51	57	89	93	59	76	68	52	77	69	72	58	60	34	12	5	13	24	31	52	24	36	26	41	55	123	39	43	43	36	45	72	67	64	63
Foco Playon Chico	36	49	37	64	66	49	44	58	49	35	83	77	38	32	36	48	31	26	30	36	43	21	22	43	33	22	26	50	39	38	20	9	11	8	16	16	47	56	29	73	65	40	38	14	25	44	50	58	56	60	41	22
Foco Lajas Blancas	108	108	80	95	103	112	73	68	58	49	58	29	36	26	32	22	17	19	34	18	23	16	21	19	19	11	37	32	29	14	23	30	39	17	10	13	12	13	9	10	6	31	20	17	29	25	10	23	21	11	42	41
Foco Rio Chiriquí	153	199	142	141	127	142	142	131	149	139	253	280	145	135	177	95	125	93	81	95	131	80	96	151	127	99	142	170	144	121	136	155	141	112	60	93	91	97	97	50	121	272	151	51	117	202	251	83	51	23	7	8
Foco Santa Fe-Meleti y Yaviza	65	98	101	72	42	50	54	33	36	54	47	31	11	23	25	34	38	27	22	26	28	33	37	23	19	23	27	21	32	12	12	16	23	16	25	21	21	23	32	28	20	6	11	18	25	15	16	17	18	22	16	22
Foco Carti	39	37	22	33	13	15	34	8	7	10	19	15	14	38	15	14	12	6	14	14	46	16	20	14	13	12	23	12	16	16	16	13	19	23	25	27	60	17	37	27	62	30	17	19	33	32	26	24	26	14	19	13
Foco Santa Catalina	72	144	133	125	185	121	215	72	75	158	297	198	115	187	86	137	79	77	48	114	60	58	92	140	70	78	43	147	150	62	83	142	159	99	49	81	143	217	35	99	109	103	103	93	99	93	66	156	92	124	46	23
Foco Tucufí	4	25	5	5	4	5	13	56	33	20	13	17	16	11	15	18	27	10	13	18	32	24	26	28	16	8	2	4	13	16	11	2	0	1	0	0	0	0	0	0	0	0	0	0	0	0	0	0	0	0	0	0
Foco Jaqué	2	1	1	7	7	12	11	10	1	9	17	15	14	1	5	6	2	5	3	4	11	7	3	10	1	3	1	2	5	8	4	4	15	13	4	4	1	5	3	4	0	8	1	1	5	1	5	2	3	0	0	4
Foco Union Chocó	1	12	20	14	9	17	3	13	8	1	13	5	8	23	3	6	8	10	6	3	2	5	7	4	8	4	5	9	2	7	1	1	6	3	5	3	2	7	0	4	2	9	1	1	3	5	1	4	8	1	4	6

Casos reportados por semana 1 a 52 año 2025																																																											
		S			ILP	IP	1	2	3	4	5	6	7	8	9	10	11	12	13	14	15	16	17	18	19	20	21	22	23	24	25	26	27	28	29	30	31	32	33	34	35	36	37	38	39	40	41	42	43	44	45	46	47	48	49	50	51	52	S
		4242			0.482		9	48	68	38	24	55	78	33	17	22	13	40	9	10	13	20	16	14	15	12	13	18	35	45	39	41	72	47	38	63	56	58	53	48	56	90	94	89	56	68	57	48	35	14	44	32	34	32	34	38	26	17	2044
		5228			0.349		39	40	45	44	41	57	64	62	44	65	48	35	26	32	20	26	24	28	23	26	25	30	17	16	23	36	24	30	30	32	34	42	10	7	25	59	35	47	39	29	26	48	44	34	25	48	33	34	45	37	27	42	1822
		3698			0.438		53	38	53	46	51	42	29	30	16	36	48	31	22	26	27	24	26	14	29	17	35	23	13	18	19	15	20	17	14	20	10	18	6	9	16	12	22	24	33	42	25	14	27	45	49	30	49	84	72	70	54	58	1621
		3205			0.404		26	60	67	49	41	69	65	55	51	75	76	61	38	52	33	34	24	24	13	20	29	18	25	25	21	10	11	18	12	9	12	5	7	12	13	16	9	9	3	10	21	8	9	4	10	5	8	9	13	1	0	0	1295
		2320			0.434		15	29	22	24	16	19	52	44	57	93	71	90	45	21	19	25	14	20	34	16	29	13	14	38	25	11	18	14	22	16	6	1	5	7	2	4	6	9	12	6	3	0	3	3	1	1	0	1	1	1	8	2	1008
		3195			0.246		14	22	47	34	15	41	24	26	22	21	23	26	29	21	16	17	19	17	17	9	19	15	8	8	5	11	7	13	9	7	5	12	5	2	6	4	3	3	9	7	11	10	8	13	7	15	8	13	41	23	12	7	786
		2059			0.342		27	18	19	41	45	19	11	21	15	16	20	20	15	16	13	10	12	11	10	16	9	9	8	17	9	6	9	6	3	8	6	2	2	0	6	4	15	11	12	21	9	3	14	11	13	9	19	27	24	17	12	8	704
		1818			0.250		21	19	12	16	30	19	23	28	17	15	16	8	11	8	18	13	5	3	7	5	8	6	5	6	6	6	10	9	6	1	3	12	4	2	1	2	2	1	1	3	0	6	8	1	5	5	4	7	10	5	10	6	455
		6727			0.041		8	9	7	14	5	7	9	4	8	8	3	10	6	6	6	4	1	4	0	2	8	4	5	5	4	6	8	7	9	11	4	3	1	2	4	3	3	1	4	5	6	3	5	2	0	10	8	3	2	1	7	8	273
		1567			0.160		3	12	12	9	5	8	10	9	8	5	6	8	3	8	4	10	7	5	10	3	0	3	5	1	3	2	4	4	4	0	4	3	3	5	5	3	8	3	2	2	5	2	2	1	1	2	6	3	3	6	3	8	251
		1146			0.218		7	13	8	8	8	7	9	2	2	2	2	6	5	5	6	3	0	0	1	4	3	1	1	2	3	5	3	3	2	1	3	1	7	1	9	12	2	2	4	10	10	5	1	9	16	11	4	6	8	1	4	2	250
		5752			0.022		4	2	1	3	8	4	2	4	1	2	6	4	4	3	0	0	3	5	3	6	3	3	1	1	0	1	3	4	1	1	3	10	2	0	0	1	6	3	0	0	3	2	0	2	1	2	0	3	0	0	0	124	
		511			0.221		0	0	0	1	1	0	0	4	6	4	3	6	5	2	5	9	2	5	2	8	13	12	5	4	3	2	0	2	2	2	4	0	0	0	1	0	0	0	0	0	0	0	0	0	0	0	0	0	0	0	0	0	113
		271			0.380		1	0	0	3	2	3	3	0	1	3	3	3	2	1	0	2	2	0	1	3	1	0	0	0	0	5	5	0	2	9	12	4	3	1	3	3	2	0	2	0	1	4	0	0	1	3	0	0	3	103			
		319			0.176		0	3	2	0	2	2	1	0	1	0	2	1	1	2	1	1	2	1	1	0	0	0	0	1	2	0	0	2	1	2	1	0	3	1	1	0	0	2	0	1	0	1	0	0	0	1	0	4	4	1	1	3	55

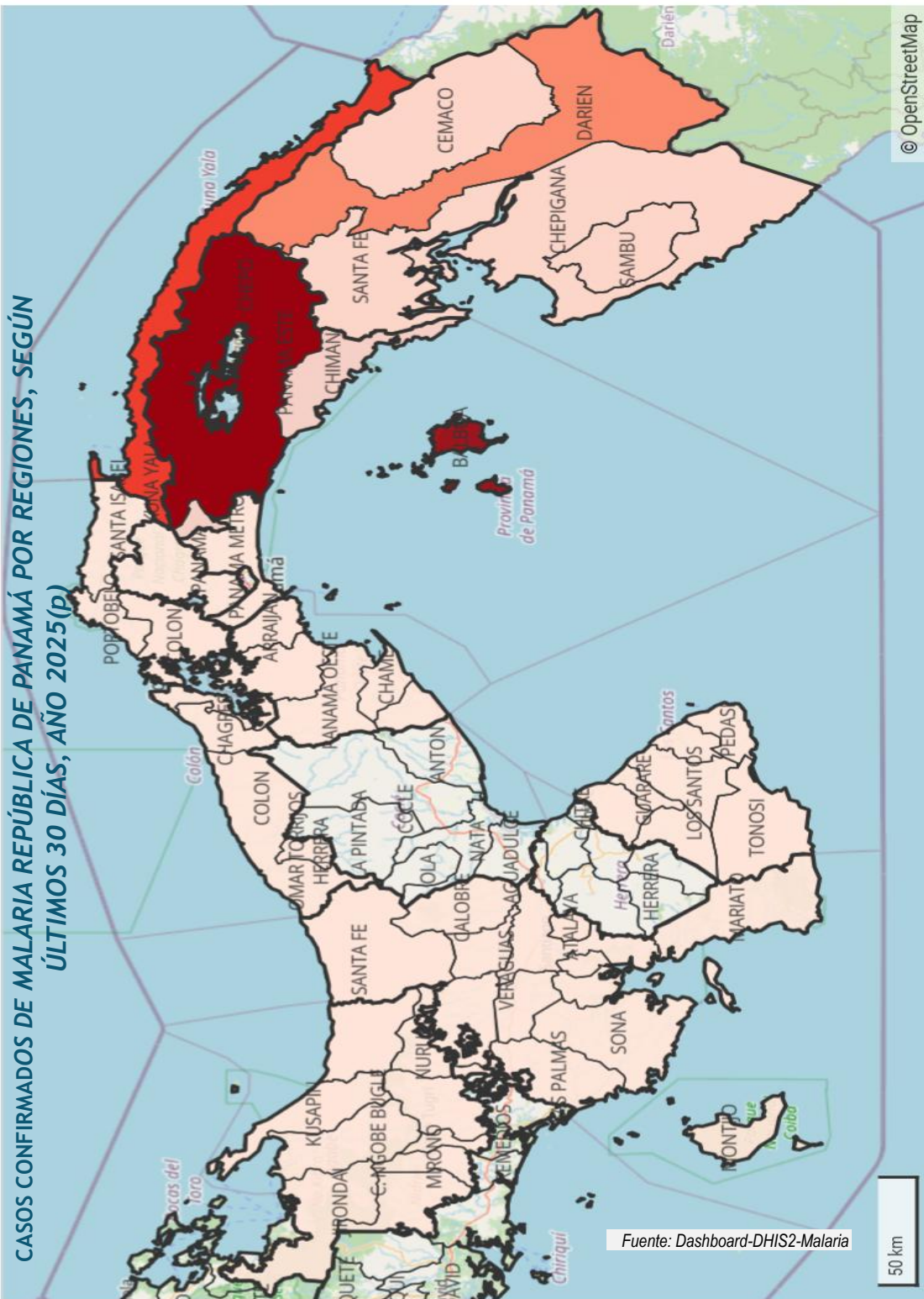

# Malarioteca

Planificación semanal de actividades en las regiones endémicas de malaria, enfocadas en acciones puntuales alineadas con los objetivos estratégicos para el control del vector.

## Darén

### Actividades

Acciones en Diagnóstico y Tratamiento en los focos maláricos de la región: Realización de pruebas rápidas de diagnóstico (PDR) y gotas gruesas para identificar casos de malaria.



## Kuna Yala

### Actividades

Diagnóstico y tratamiento en los focos maláricos de la región: Se llevaron a cabo pruebas rápidas de diagnóstico (PDR) y gota gruesa con el objetivo de detectar y confirmar casos de malaria.



## Ngäbe Buglé

### Actividades

**Foco de Santa Catalina:** Acciones en Diagnóstico y Tratamiento: Se realizaron pruebas rápidas de diagnóstico (PDR) y gotas gruesas para la identificación de casos de malaria en las localidades.

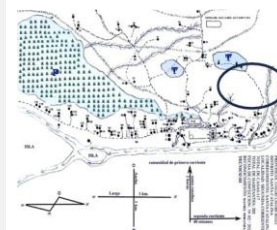

**Foco de Río Chiriquí:** Acciones en Diagnóstico y Tratamiento: Se realizaron pruebas rápidas de diagnóstico (PDR) y gotas gruesas para la identificación de casos de malaria en las localidades.



## Panamá Este

### Actividades

#### Foco de Ipetí Kuna.

Acciones en Diagnóstico y Tratamiento: Se realizaron pruebas rápidas de diagnóstico (PDR) y gotas gruesas para la identificación de casos de malaria en las localidades.

#### Foco de Puerto Limón y Foco de Akua Yala.

Acciones en Diagnóstico y Tratamiento: Se realizaron pruebas rápidas de diagnóstico (PDR) y gotas gruesas para la identificación de casos de malaria en las localidades.



## SECCIÓN DE COMENTARIOS Y ALERTAS



### **Alerta Sanitaria por Malaria**

**RESOLUCION N°. 020 DEL 24 DE ENERO DE 2023**

SE DECRETÓ ALERTA SANITARIA PARA EL COMBATE DE LA MALARIA DONDE SE OPTIMIZAN RECURSOS PARA LA VIGILANCIA, MONITOREO Y CONTROL.

### **Alerta Sanitaria por Dengue**

**RESOLUCIÓN N°. 1580 DEL 25 DE JULIO DEL 2024**

DECLARA ALERTA SANITARIA POR DENGUE LAS REGIONES SANITARIAS DE PANAMÁ METRO, COLÓN, PANAMÁ OESTE Y PANAMÁ ESTE, CON ÉNFASIS FOCALIZADO EN LOS CORREGIMIENTOS CON MAYOR INCIDENCIA.

### **Crisis hídrica debido a la contaminación del río La Villa y sus afluentes.**

**RESOLUCIÓN N°. 56 DEL 10 DE JUNIO DE 2025**

DECLARA EL ESTADO DE EMERGENCIA EN LAS PROVINCIAS DE HERRERA Y LOS SANTOS Y DICTA OTRAS DISPOSICIONES.

### **Estado de Emergencia Bocas del Toro**

**RESOLUCIÓN N°. 48 DEL 27 DE MAYO DE 2025**

QUE DECLARA EL ESTADO DE EMERGENCIA EN LA PROVINCIA DE BOCAS DEL TORO Y DICTA OTRAS DISPOSICIONES.



  
GOBIERNO NACIONAL  
★ CON PASO FIRME ★