

CONTROL DE VECTORES

BOLETÍN SEMANAL

SEMANA
Del 14 de diciembre al 20 de diciembre
Año, 2025

51

SECCIÓN DE ELIMINACIÓN Y CONTROL
DEL VECTOR QUE TRANSMITE DENGUE
CHIKUNGUNYA Y ZIKA



12,169

Predios
Inspeccionados



33,474 Criaderos inspeccionados

6,028 Tratados criaderos
potenciales

16,504 Eliminados

Se utilizaron 51,315 gramos de
larvicida Abate granulado al 1%.

4,618 viviendas

Nebulizadas

573 manzanas

Nebulizadas



Durante la semana notificada,
se intervinieron áreas
colectivas con medidas
integrales para la búsqueda,
tratamiento y eliminación de
criaderos.



Para cortar la cadena de
transmisión del dengue, se realiza
una inspección intra y peri
domiciliaria en las áreas de mayor
riesgo y se nebuliza en un radio de
300 metros para eliminar al
mosquito en su fase adulta.



21.5 %

de Rendimiento

El recurso humano que
participó en la ejecución de
las acciones corresponde al
MINSA.

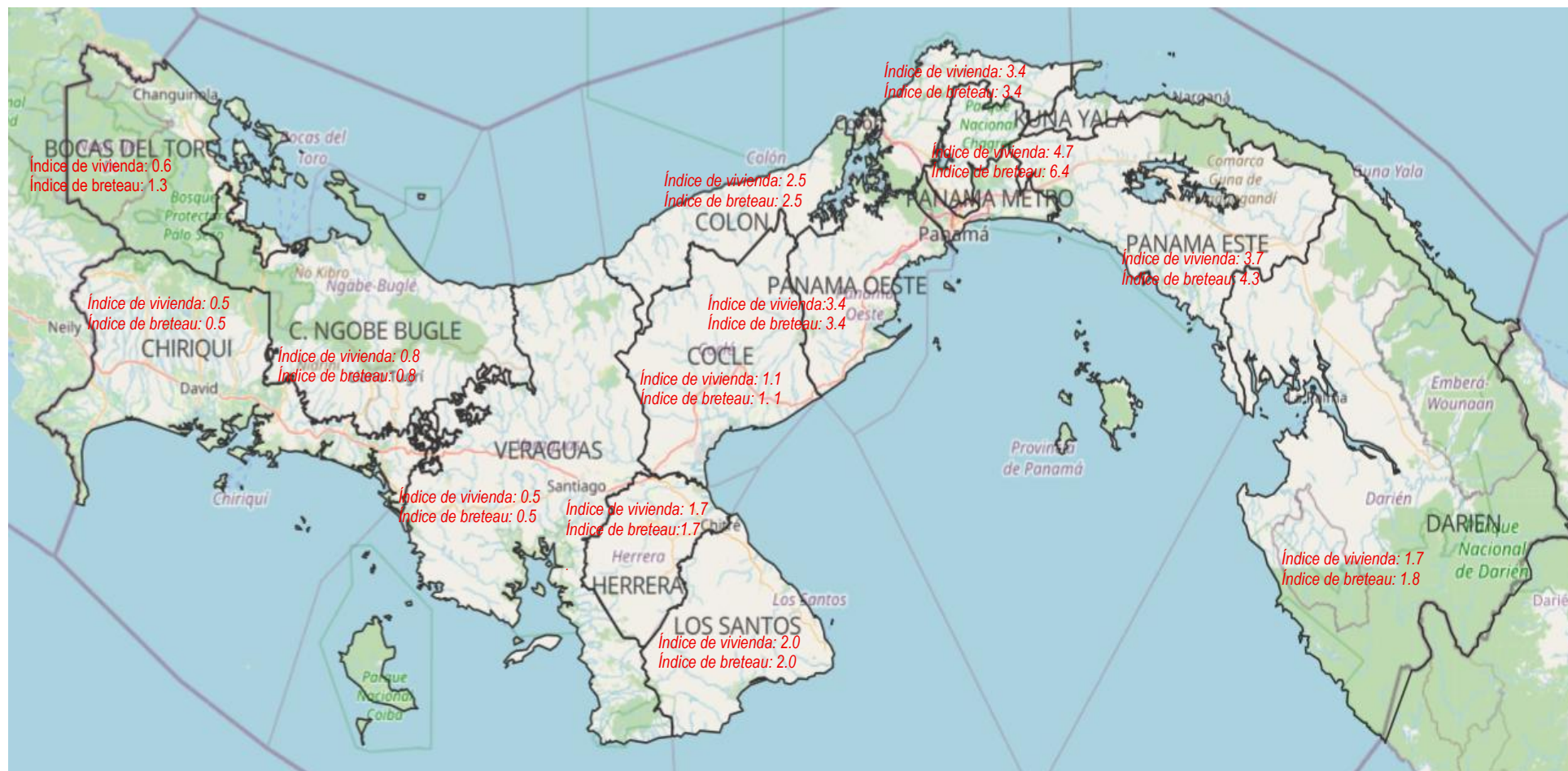

Corregimientos con mayor riesgo / infestación

- Coronado 8.89% → Región Panamá Oeste
- Chepo 7.30% → Región Panamá Este
- Macaracas 7% → Región Los Santos
- Belisario Frías 6.5 → Región San Miguelito
- Villa Rosario 6.06% → Región Panamá Oeste
- Chilibre 5.5% → Región Panamá Norte
- La Ermita 5.0% → Región Panamá Oeste
- Ailigandí 5.0% → Región Kuna Yala
- Burunga 4.92% → Región Panamá Oeste
- Las Margaritas 4.90% → Región Panamá Este
- Vista Alegre 4.81% → Región Panamá Oeste
- El Olivo 4.8% → Región Herrera
- Pacora 4.80% → Región Metropolitana
- El Manantial 4.7% → Región Las Tablas
- Punta Chame 4.65% → Región Panamá Oeste
- Pedasí 4.6% → Región Las Tablas
- Los Pozos 4.3% → Región Herrera
- Pueblos Unidos 4.0% → Región Coclé

La prioridad es intervenir los primeros 18
corregimientos críticos, sostener control en los
de riesgo medio y mantener vigilancia en los
<1%.

Clasificación de riesgo según el Índice de Infestación de Aedes aegypti: Para cualquier actividad de control vectorial de Aedes Aegypti y Albopictus, el índice no debe ser mayor al 1%.

Bajo Riesgo	0 - < 1 %
Mediano Riesgo	1 - < 2 %
Alto Riesgo	≥ 2 %

Índice de Recipiente 0.8%

Índice de Breteau 2.3%

Índice de vivienda total: 2.0%
(Aeg. 1.2% / Alb. 0.8%)



Región	Predios	Días Hombres	Rendimiento
Bocas del Toro	1263	62	20.4
C. Ngäbe Buglé	237	12	19.8
Coclé	662	30.0	22.1
Colón	1280	47	27.2
Chiriquí	2276	107.5	21.2
Darién	763	36	21.2
Herrera	786	40	19.7
Los Santos	495	24.5	20.2
Panamá Este	299	15	19.9
Panamá Metro	979	53	18.5
Panamá Oeste	916	43	21.3
C. Guna Yala	261	9	29.0
San Miguelito	486	23	21.6
Panamá Norte	441	21	21.0
Veraguas	1025	43	23.8

Región	Compromiso	Citación
Bocas del Toro	0	16
C. Ngäbe Buglé	6	0
Coclé	3	4
Colón	0	0
Chiriquí	0	6
Darién	0	1
Herrera	0	0
Los Santos	2	0
Panamá Este	0	0
Panamá Metro	16	1
Panamá Oeste	0	0
C. Guna Yala	0	0
San Miguelito	0	0
Panamá Norte	3	1
Veraguas	0	0
Total	30	29

Región	Viviendas Nebulizadas	Manzanas Nebulizadas
Bocas del Toro	0	0
C. Ngäbe Buglé	0	0
Coclé	0	223
Colón	773	28
Chiriquí	435	0
Darién	158	0
Herrera	155	0
Los Santos	60	47
Panamá Este	165	0
Panamá Metro	691	88
Panamá Oeste	660	61
C. Guna Yala	135	8
San Miguelito	842	90
Panamá Norte	435	28
Veraguas	109	0
Total	4618	573

Durante la semana se inspeccionaron **12,169 predios a nivel nacional** como parte de las acciones de vigilancia y control vectorial, orientadas a la detección y eliminación de criaderos de Aedes aegypti y Aedes albopictus. El **rendimiento operativo promedio nacional fue de aproximadamente 21.5 predios por día-hombre**, manteniéndose dentro del rango establecido en la **Guía de Dengue (17–34 predios/día-hombre)**, lo que evidencia un **desempeño adecuado de las brigadas** en la mayoría de las regiones. Se registraron **30 compromisos y 29 citaciones** a nivel nacional.

- Las regiones con **mayor número de citaciones** fueron **Bocas del Toro (16), Chiriquí (6) y Coclé (4)**, lo que sugiere un mayor nivel de incumplimiento detectado durante las inspecciones.
- En cuanto a **compromisos**, destacaron **Panamá Metro (16), C. Ngäbe Buglé (6) y Coclé (3)**.
- Varias regiones no registraron acciones normativas, lo que podría reflejar **cumplimiento de las medidas sanitarias o baja detección de factores de riesgo**.

Control químico (nebulización)

Las acciones de control químico alcanzaron **4,618 viviendas y 573 manzanas nebulizadas**.

- Las regiones con **mayor número de viviendas nebulizadas** fueron **San Miguelito (842), Colón (773), Panamá Metro (691) y Panamá Oeste (660)**.
- En cuanto a **manzanas nebulizadas**, destacaron **Coclé (223), San Miguelito (90), Panamá Metro (88) y Panamá Oeste (61)**.
- Algunas regiones presentaron **intervención limitada o nula**, lo que puede estar asociado a la situación epidemiológica local o a la **priorización operativa de los recursos**.

EQUIPO PESADO-ULV:

¿Dónde se usa?

En zonas urbanas amplias, calles principales, avenidas y comunidades grandes.

¿Cómo se usa?

Se monta sobre vehículos (camionetas o camiones) y se desplaza por las calles liberando el insecticida en forma de niebla fina
Objetivo: Eliminar mosquitos adultos en áreas extensas y de difícil acceso a pie.

EQUIPO LIVIANO:

¿Dónde se usa?

En zonas de difícil acceso, como callejones, patios traseros, centros escolares, mercados o áreas rurales.

¿Cómo se usa?

Se carga de forma manual (como mochila o en la mano) y lo opera un técnico que camina por el área aplicando el insecticida.
Objetivo: Llegar a focos localizados o reducir brotes en áreas pequeñas y específicas.

TIPOS DE RECIPIENTES:

Útiles: depósitos de agua (tanques, pilas, barriles, baldes) → se tapan o tratan con larvicida.
Inservibles: basura o desechos (latas, botellas, neumáticos, plásticos) → se eliminan.
Naturales: huecos de árboles, axilas de plantas, rocas con agua.
Clasificación operativa: útiles (proteger/tratar) e inservibles (eliminar).

Porcentaje de tipo de recipientes inspeccionados
S.E-51, 2025.

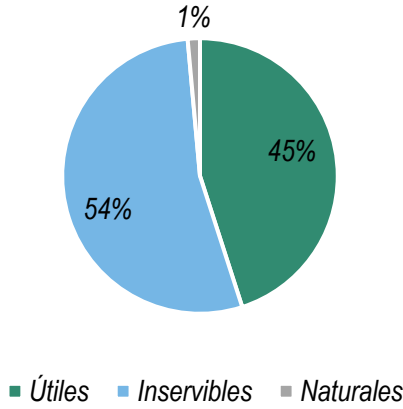

Se inspeccionan
15,075 (45%)
recipientes útiles,
17,918 (54%)
inservibles y 481 (1%)
naturales.

Porcentaje de recipiente positivos,
S.E-51, 2025.

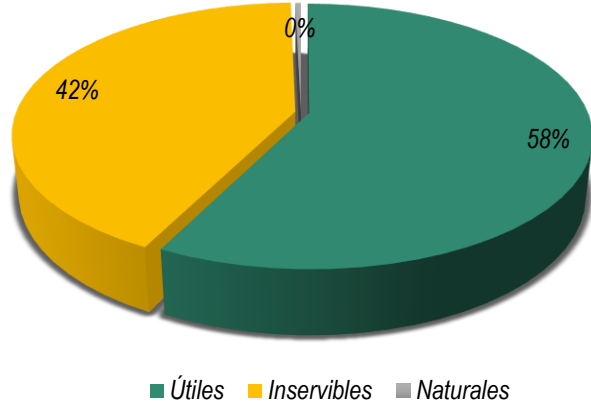

El 58% de los
recipientes positivos
encontrados son
útiles, 42% son
inservibles y el 0%
naturales.

Casos confirmados de Dengue de la República de Panamá por región, según año 2025, SE51(p)

Región	Total, de casos
PANAMÁ METRO	4827
SAN MIGUELITO	2763
PANAMÁ OESTE	1675
PANAMÁ NORTE	1499
CHIRIQUÍ	912
BOCAS DEL TORO	908
LOS SANTOS	569
VERAGUAS	563
COLON	493
HERRERA	492
PANAMA ESTE	438
COCLÉ	353
DARIÉN	339
C. NGOBE BUGLE	75
C. GUNA YALA	16
Total, general	15,922

Situación Epidemiológica

Casos confirmados de Dengue de la República de Panamá,
Año 2025, SE51(p).

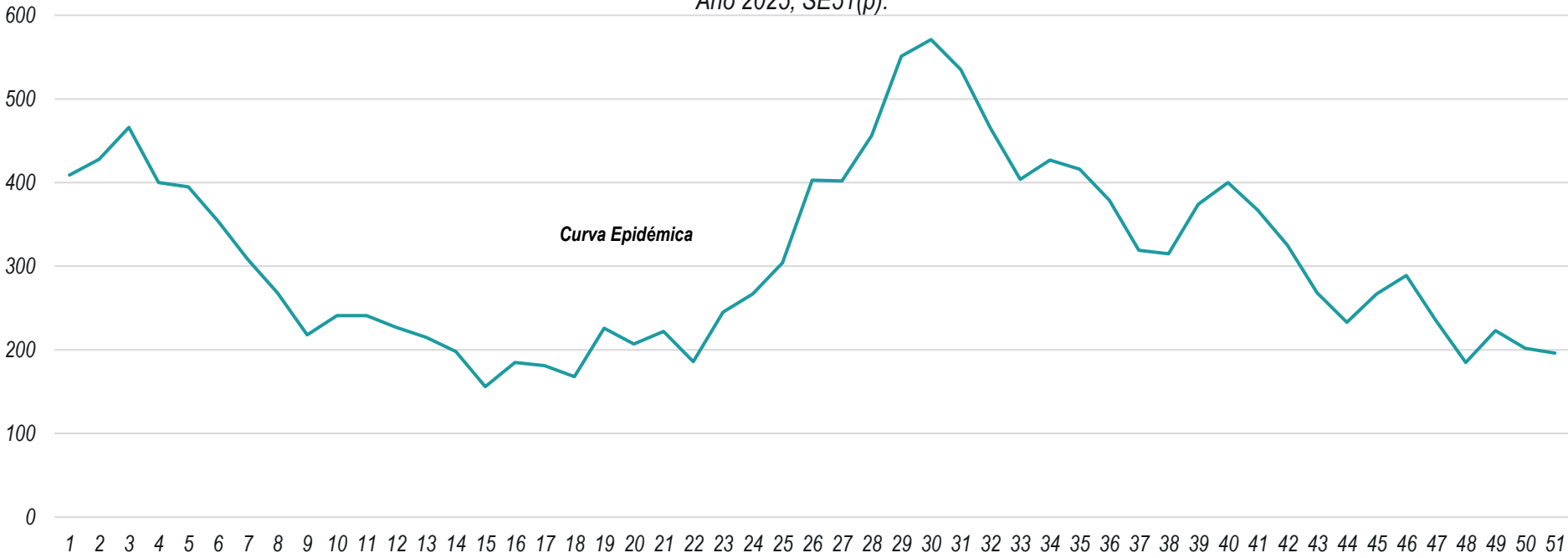

Resolución N°. 1580 del 25 de julio del 2024

DECLARA ALERTA SANITARIA POR DENGUE LAS REGIONES SANITARIAS DE PANAMÁ METRO, COLÓN, PANAMÁ OESTE Y PANAMÁ ESTE, CON ÉNFASIS FOCALIZADO EN LOS CORREGIMIENTOS CON MAYOR INCIDENCIA.



MANEJO AMBIENTAL Y LEGISLACIÓN

Manejo de los desechos domésticos y aplicación de la legislación nacional sobre los criaderos de mosquitos.



BÚSQUEDA Y ELIMINACIÓN

Búsqueda y eliminación físico-químico (abate) o biorracional de hábitats, focalizado en recipientes importantes (criaderos productivos).



TRATAMIENTO

Tratamiento focalizado de los casos (perímetro de 200-300 m).

ELIMINACIÓN DE CRIADEROS



APLICACIÓN DE INSECTICIDAS

Aplicación de espaciales insecticidas por termo-nebulización.



ROCIADO ESPACIAL A ULV CON AMPLIA COBERTURA

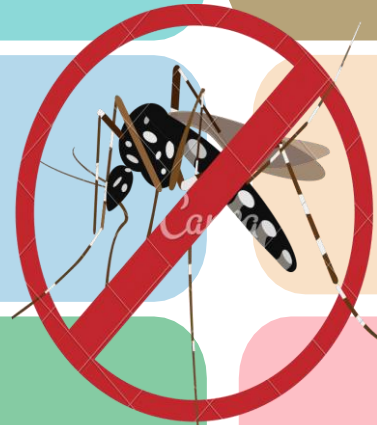



SECCIÓN MALARIA

Corte Mar. 23 de diciembre 2025

Regiones	Muestras de seguimiento
GUNA YALA	989
DARIEN	1527
PANAMA ESTE	27
C. NGOBE BUGLE	812
VERAGUAS	230

Regiones	Casos Tratados en 24hr %
GUNA YALA	93.21
DARIEN	97.52
PANAMA ESTE	97.81
C. NGOBE BUGLE	82.95
VERAGUAS	96.08

Regiones	Casos confirmados con tratamiento finalizado
GUNA YALA	75.45
DARIEN	71.11
PANAMA ESTE	55.25
C. NGOBE BUGLE	92.7
VERAGUAS	93.63

Regiones	(promedio) Muestras reactivas por caso confirmado
GUNA YALA	1.9
DARIEN	2.0
PANAMA ESTE	1.3
C. NGOBE BUGLE	19.1
VERAGUAS	5.6

Regiones	Tasa de Positividad
GUNA YALA	36.5
DARIÉN	28.8
PANAMÁ ESTE	38.1
C. NGOBE BUGLÉ	4.4
VERAGUAS	16.3

Positividad de 42.7%

Regiones	Estado	Año 2025
GUNA YALA	Confirmado	3272
	Sospechoso	477
	Negativo	6137
DARIEN	Confirmado	2307
	Sospechoso	41
	Negativo	5873
PANAMA ESTE	Confirmado	4892
	Sospechoso	1001
	Negativo	6140
C. NGOBE BUGLE	Confirmado	390
	Sospechoso	2653
	Negativo	9474
VERAGUAS	Confirmado	213
	Sospechoso	22
	Negativo	1305

Regiones	Clasificación	Año 2025
GUNA YALA	Autóctono	1418
	Introducido	0
	Recaída	1520
	Recrudescencia	15
	Inducido	0
	Importado	0
	SD Clas	319
DARIEN	Autóctono	1659
	Introducido	0
	Recaída	463
	Recrudescencia	1
	Inducido	0
	Importado	2
	SD Clas	182
PANAMA ESTE	Autóctono	3470
	Introducido	0
	Recaída	743
	Recrudescencia	0
	Inducido	0
	Importado	0
	SD Clas	679
C. NGABE BUGLÉ	Autóctono	331
	Introducido	2
	Recaída	54
	Recrudescencia	1
	Inducido	0
	Importado	0
	SD Clas	2
VERAGUAS	Autóctono	199
	Introducido	0
	Recaída	12
	Recrudescencia	1
	Inducido	0
	Importado	0
	SD Clas	1

Casos confirmados de Malaria por semana epidemiológica según año 2025 comparativo 2024, hasta la semana 51(p)

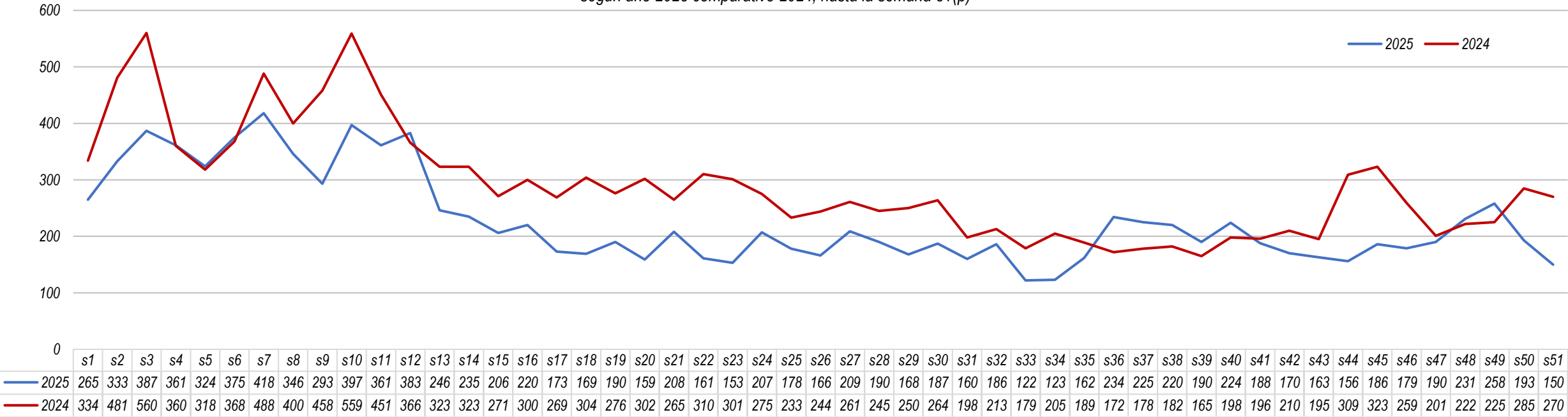

Casos de Malaria por región de Salud			
Región de Salud	año 2025		
	S51	Nuevos casos	Acumulado
PANAMA ESTE	51	51	4892
GUNA YALA	71	71	3272
DARIEN	12	12	2307
C. NGOBE BUGLE	0	0	390
PANAMA METRO	7	7	276
VERAGUAS	4	4	213
PANAMA OESTE	4	4	108
COLON	0	0	36
CHIRIQUI	0	0	28
SAN MIGUELITO	0	0	16
BOCAS DEL TORO	0	0	15
HERRERA	0	0	11
LOS SANTOS	1	1	8
PANAMA NORTE	0	0	4
COCLE	0	0	2
Total..	150	150	11578

Muestras por tipo de Detección								
Región de Salud	S51				2025			
	Detección reactiva	Detección pasiva	Detección proactiva	Seguimiento de caso	Detección reactiva	Detección pasiva	Detección proactiva	Seguimiento de caso
DARIEN	2	43	0	0	4685	2786	639	2
KUNA YALA	104	84	11	0	5857	3547	333	67
PANAMA ESTE	42	9	0	0	6439	3443	2080	3
C. NGOBE BUGLE	15	11	17	0	7490	1233	3678	48
PANAMA METRO	0	8	0	0	42	287	21	6
VERAGUAS	22	2	0	0	1221	249	59	3
PANAMA OESTE	2	2	0	0	5	100	77	4
COLON	0	0	0	0	0	43	27	0
CHIRIQUI	0	2	0	0	94	59	851	14
SAN MIGUELITO	0	0	0	0	0	15	1	0
BOCAS DEL TORO	0	0	0	0	14	17	51	0
HERRERA	0	0	0	0	1	16	0	0
PANAMA NORTE	0	0	0	0	73	2	200	0
COCLE	0	0	0	0	0	3	0	0
LOS SANTOS	0	1	0	0	1	13	0	2
Total..	187	162	28	0	25922	11813	8017	149

Casos confirmados, muestras tomadas y tasa de positividad por focos malaricos
República de Panamá, según 2025 hasta la semana 51(p)

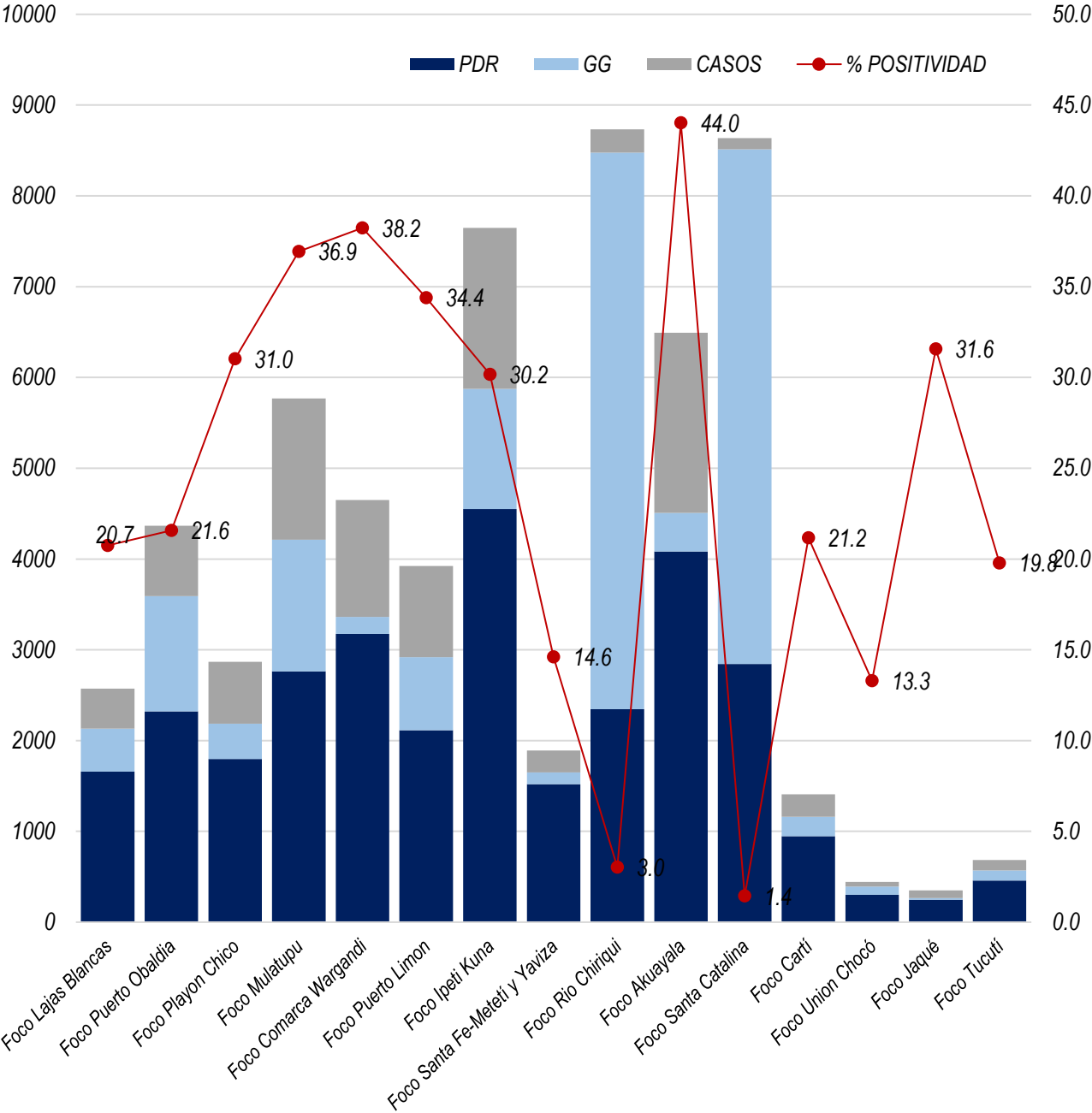

Muestreo por tipo de Notificador, año 2025 acumulado hasta la s51(p)

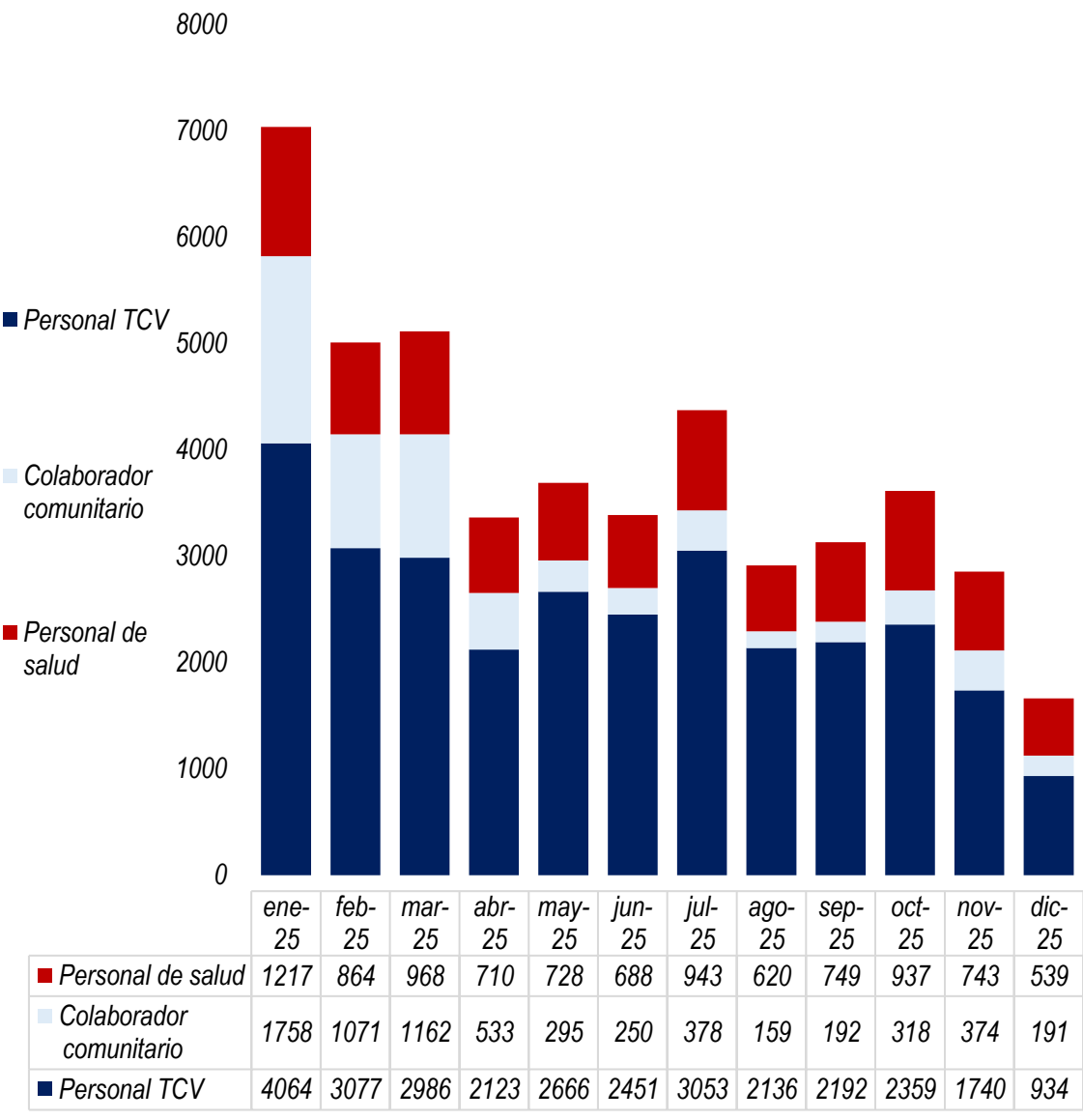

A nivel nacional, se han realizado un total de **46,168** muestras de diagnóstico.

De ellas, el 65% fue realizado por técnicos de Control de Vectores, el 15% por Colcom y el 20% por el personal de salud.

Casos confirmados, muestras tomadas y tasa de positividad por Focos malaricos
República de Panamá según año 2025, hasta la semana 51(p)

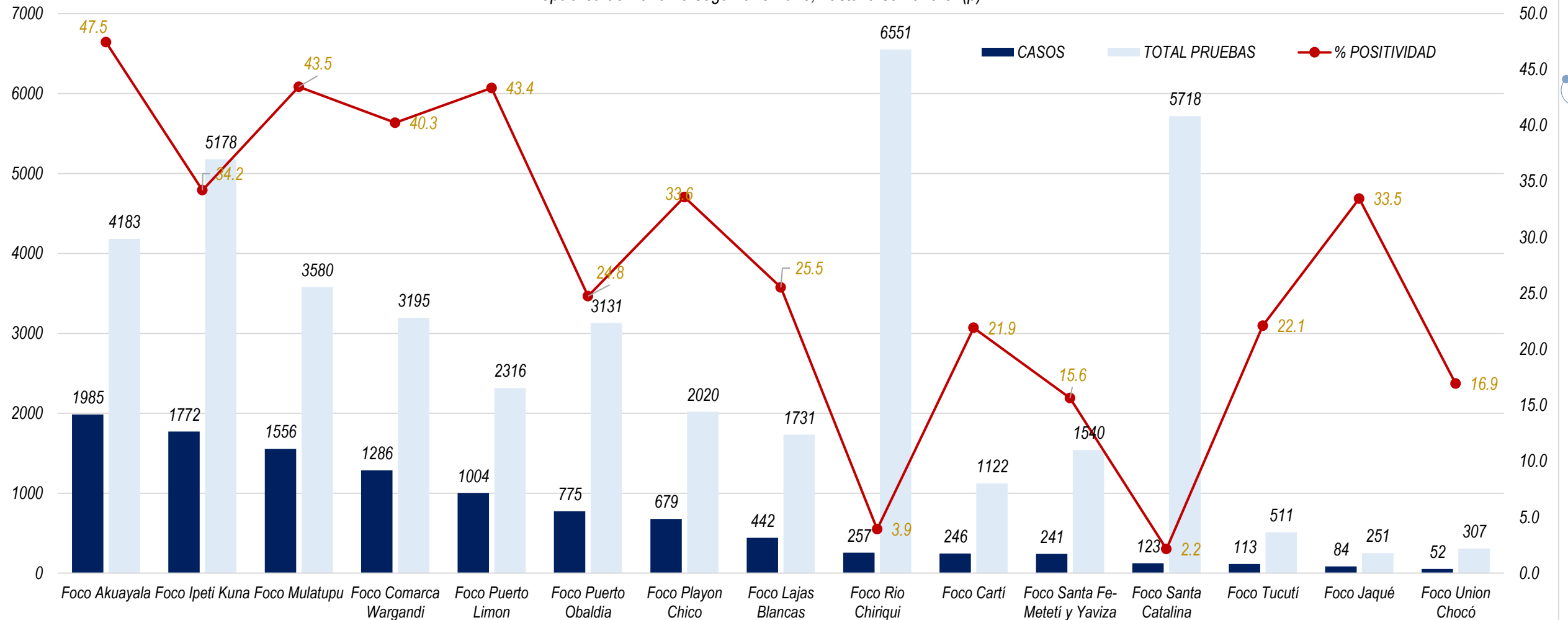

Los focos que aportan la mayor cantidad de casos son los siguientes:

- Foco Akua Yala 1985 casos (41 nuevos) ▲
- Foco Ipeti Kuna 1772 casos (32 nuevos) ▲
- Foco Mulatupu con 1556 casos (12 nuevos) ▲
- Foco Wargandi 1286 casos (21 nuevos) ▲
- Foco Puerto Limón 1004 casos (0 nuevos) ▬
- Foco Puerto Obaldía 775 casos (8 nuevos) ▲
- Foco Playón Chico 679 casos (5 nuevos) ▲
- Lajas Blancas 442 casos (6 nuevos) ▲

- Foco Rio Chiriquí 257 casos (6 nuevos) ▲
- Foco Santa Fé-Meteti y Yaviza 241 casos (4 nuevos) ▲
- Foco Cartí 246 casos (5 nuevos) ▲
- Foco Santa Catalina 123 casos (2 nuevos) ▲
- Foco Tucutí 113 casos (0 nuevos) ▬
- Foco Jaqué 84 casos (0 nuevos) ▬
- Foco Unión Chocó 52 casos (0 nuevo) ▬

MAPA DE CALOR

FOCOS MALÁRICOS DE LAS REGIONES
ENDÉMICAS

La intensidad del color en los casos funciona de manera inversa, el color rojo señala los focos con el mayor número de casos y se va degradando a naranja, amarillo en la medida que se tienen focos con menos casos hasta llegar a un verde intenso en donde no se tienen casos (0 casos).

La intensidad del color en las muestras va de un color verde intenso, que indica un muestreo apropiado en las localidades, pasando por un color amarillo y naranja que indica que disminución del muestreo hasta un color rojo que alerta de que requiere una acción para mejorar las actividades de detección de casos (BA y BR).

Muestras tomas por semana 1 a 52 año 2025

FOCO	1	2	3	4	5	6	7	8	9	10	11	12	13	14	15	16	17	18	19	20	21	22	23	24	25	26	27	28	29	30	31	32	33	34	35	36	37	38	39	40	41	42	43	44	45	46	47	48	49	50	51
Foco Akuyala	48	111	148	100	74	105	141	78	73	63	57	78	33	52	43	57	48	62	75	102	97	86	110	122	137	106	132	72	77	86	99	113	86	111	92	115	139	141	95	110	76	77	101	22	49	41	31	32	26	31	23
Foco Ipeti Kuna	209	169	201	318	152	178	221	223	124	157	118	80	60	70	37	56	46	62	52	56	64	76	100	79	67	105	108	164	128	146	127	340	136	62	51	102	64	74	51	72	45	60	47	36	34	60	46	34	54	37	20
Foco Mulatupu	78	78	87	119	124	100	60	52	43	78	118	79	48	66	77	57	66	31	64	41	66	68	38	58	52	44	79	72	70	62	52	34	26	17	45	61	46	123	93	67	70	43	34	83	71	58	98	146	151	105	82
Foco Comarca Wargandi	80	98	125	151	98	115	91	106	106	139	129	102	82	81	60	57	41	38	23	51	63	36	53	50	56	34	33	40	32	42	28	25	47	54	47	51	63	50	43	48	70	59	58	41	55	52	47	37	47	61	0
Foco Puerto Limon	111	207	128	135	83	98	91	68	102	157	138	120	81	36	54	37	25	25	80	29	50	26	18	65	48	36	27	51	49	43	14	2	5	18	2	4	6	9	12	6	3	0	3	3	1	1	0	1	1	1	6
Foco Puerto Obaldia	45	70	187	104	47	70	53	102	49	29	95	134	89	57	54	100	81	51	57	89	93	59	76	68	52	77	69	72	58	60	34	12	5	13	24	31	52	24	36	26	41	55	123	39	43	43	36	45	72	66	64
Foco Playon Chico	36	49	37	64	66	49	44	58	49	35	83	77	38	32	36	48	31	26	30	36	43	21	22	43	33	22	26	50	39	38	20	9	11	8	16	16	47	56	29	73	65	40	38	14	25	44	50	57	54	50	37
Foco Lajas Blancas	108	108	80	95	103	112	73	68	58	49	58	29	36	26	32	22	17	19	34	18	23	16	21	19	19	11	37	32	29	14	23	29	38	15	9	11	11	12	7	9	6	28	20	16	29	25	8	21	20	10	18
Foco Rio Chiriqui	153	199	142	141	127	142	142	131	149	139	253	280	145	135	177	95	125	93	81	95	131	80	96	151	127	99	142	170	144	121	136	155	141	112	60	93	91	97	97	50	121	272	151	51	117	202	251	78	49	22	0
Foco Carti	39	37	22	33	13	15	34	8	7	10	19	15	14	38	15	14	12	6	14	14	46	16	20	14	13	12	23	12	16	16	16	13	19	23	25	27	60	17	37	27	62	30	17	19	32	32	24	23	26	11	15
Foco Santa Fe-Meteli y Yaviza	65	98	101	72	42	50	54	33	36	54	47	31	11	23	25	34	38	27	22	26	28	33	37	23	19	23	27	21	32	12	12	16	23	16	25	21	21	23	32	28	20	6	11	17	25	15	16	17	17	18	17
Foco Santa Catalina	72	144	133	125	185	121	215	72	75	158	297	198	115	187	86	137	78	77	48	114	60	58	92	140	70	78	43	147	150	62	83	142	159	99	49	81	143	217	35	99	109	103	103	93	99	93	66	156	85	124	43
Foco Tucuti	4	25	5	5	4	5	13	56	33	20	13	17	16	11	15	18	27	10	13	18	32	24	26	28	16	8	2	4	13	16	11	2	0	1	0	0	0	0	0	0	0	0	0	0	0	0	0	0	0	0	0
Foco Jaqué	2	1	1	6	7	12	11	10	0	7	17	14	13	0	5	5	2	5	3	4	10	7	3	10	1	3	1	2	5	7	4	4	13	12	4	4	1	4	2	4	0	8	1	1	4	1	5	2	3	0	0
o Union Chocó	1	12	20	14	9	17	3	13	8	1	13	5	8	23	3	6	8	10	6	3	2	5	7	4	8	4	5	9	2	7	1	1	6	3	5	3	2	7	0	4	2	9	1	1	3	5	1	4	8	1	4

Casos reportados por semana 1 a 52 año 2025

	S	LP	IP	1	2	3	4	5	6	7	8	9	10	11	12	13	14	15	16	17	18	19	20	21	22	23	24	25	26	27	28	29	30	31	32	33	34	35	36	37	38	39	40	41	42	43	44	45	46	47	48	49	50	51	S	
4183		47.5	0.475	9	48	68	38	24	55	78	33	17	22	13	40	9	10	13	20	16	14	15	12	13	18	35	45	39	41	72	47	38	63	56	58	53	48	56	90	94	89	56	68	57	48	35	14	38	23	28	30	25	31	23	1985	
5178		34.2	0.342	39	40	45	44	41	57	64	62	44	65	48	35	26	32	19	26	24	28	23	26	25	30	17	16	23	36	24	30	30	32	34	42	10	7	25	59	35	47	39	29	26	48	44	34	25	48	33	34	45	37	20	1772	
3580		43.5	0.435	53	38	53	46	51	42	29	30	16	36	48	31	22	26	27	24	26	14	29	17	35	23	13	18	19	15	20	17	14	20	10	18	6	9	16	12	22	24	33	42	25	14	27	45	49	30	49	84	71	69	49	1556	
3195		40.3	0.403	26	60	67	49	41	69	65	55	51	75	76	61	38	52	33	34	24	24	13	20	29	18	25	25	21	10	11	18	12	9	12	5	7	12	13	16	9	9	3	10	21	8	9	4	10	5	8	5	8	1	0	1286	
2316		43.4	0.434	15	29	22	24	16	19	52	44	57	93	71	90	45	21	19	25	14	20	34	16	29	13	14	38	25	11	18	14	22	16	6	1	5	7	2	4	6	9	12	6	3	0	3	3	1	1	0	1	1	1	6	1004	
3131		24.8	0.248	14	22	47	34	15	41	24	26	22	21	23	26	29	21	16	17	19	17	17	9	19	15	8	8	5	11	7	13	9	7	5	12	5	2	6	4	3	3	9	7	11	10	8	13	7	15	8	13	41	22	9	775	
2020		33.6	0.336	27	18	19	41	45	19	11	21	15	16	20	20	15	16	13	10	12	11	10	16	9	9	8	17	9	6	9	6	3	8	6	2	2	0	6	4	15	11	12	21	9	3	14	11	13	9	19	26	22	7	8	679	
1731		25.5	0.255	21	19	12	16	30	19	23	28	17	15	16	8	11	8	18	13	5	3	7	5	8	6	5	6	6	6	10	9	6	1	3	12	4	2	1	2	2	1	1	2	0	6	8	1	5	5	4	7	10	5	4	442	
6704		3.8	0.038	8	9	7	14	5	7	9	4	8	8	3	10	6	6	6	6	4	1	4	0	2	8	4	5	5	4	6	8	7	9	11	4	3	1	2	4	3	3	1	4	5	6	3	5	2	0	10	9	3	1	0	0	257
1122		21.9	0.219	7	13	8	8	8	7	9	2	2	2	2	6	5	5	6	3	0	0	1	4	3	1	1	2	3	5	3	3	2	1	3	1	7	1	9	12	2	2	4	10	10	5	1	9	16	11	2	6	8	1	4	246	
1540		15.6	0.156	3	12	12	9	5	8	10	9	8	5	6	8	3	8	4	10	7	5	10	3	0	3	5	1	3	2	4	4	4	0	4	3	3	5	5	3	8	3	2	2	5	2	2	1	1	2	6	3	3	2	5	241	
5718		2.2	0.022	4	2	1	3	8	4	2	4	1	2	6	4	4	3	0	0	3	5	3	6	3	3	1	1	0	1	3	4	1	1	3	10	2	0	0	1	6	3	0	0	3	2	0	2	1	2	0	2	0	3	0	123	
511		22.1	0.221	0	0	0	1	1	0	0	4	6	4	3	6	5	2	5	9	2	5	2	8	13	12	5	4	3	2	0	2	2	2	4	0	0	1	0	0	0	0	0	0	0	0	0	0	0	0	0	0	0	0	0	113	
251		33.5	0.335	1	0	0	2	2	3	3	0	0	1	3	2	1	0	0	1	2	3	1	0	1	0	1	3	1	0	0	0	5	4	0	2	7	11	4	3	1	2	2	2	0	2	0	1	3	0	0	1	3	0	0	84	
307		16.9	0.169	0	3	2	0	2	2	1	0	1	0	2	1	1	2	1	1	2	1	1	0	0	0	0	1	2	0	0	2	1	2	1	0	3	1	1	1	0	0	2	0	1	0	0	0	1	0	4	4	1	1	52		

Análisis del mapa de calor de incidencia de malaria

El mapa de calor muestra la distribución espacial de la incidencia de malaria en distintas áreas del país. En las zonas de Santa Catalina y Río Chiriquí, los focos maláricos presentan un porcentaje de positividad inferior al 10%, lo cual se representa con tonal

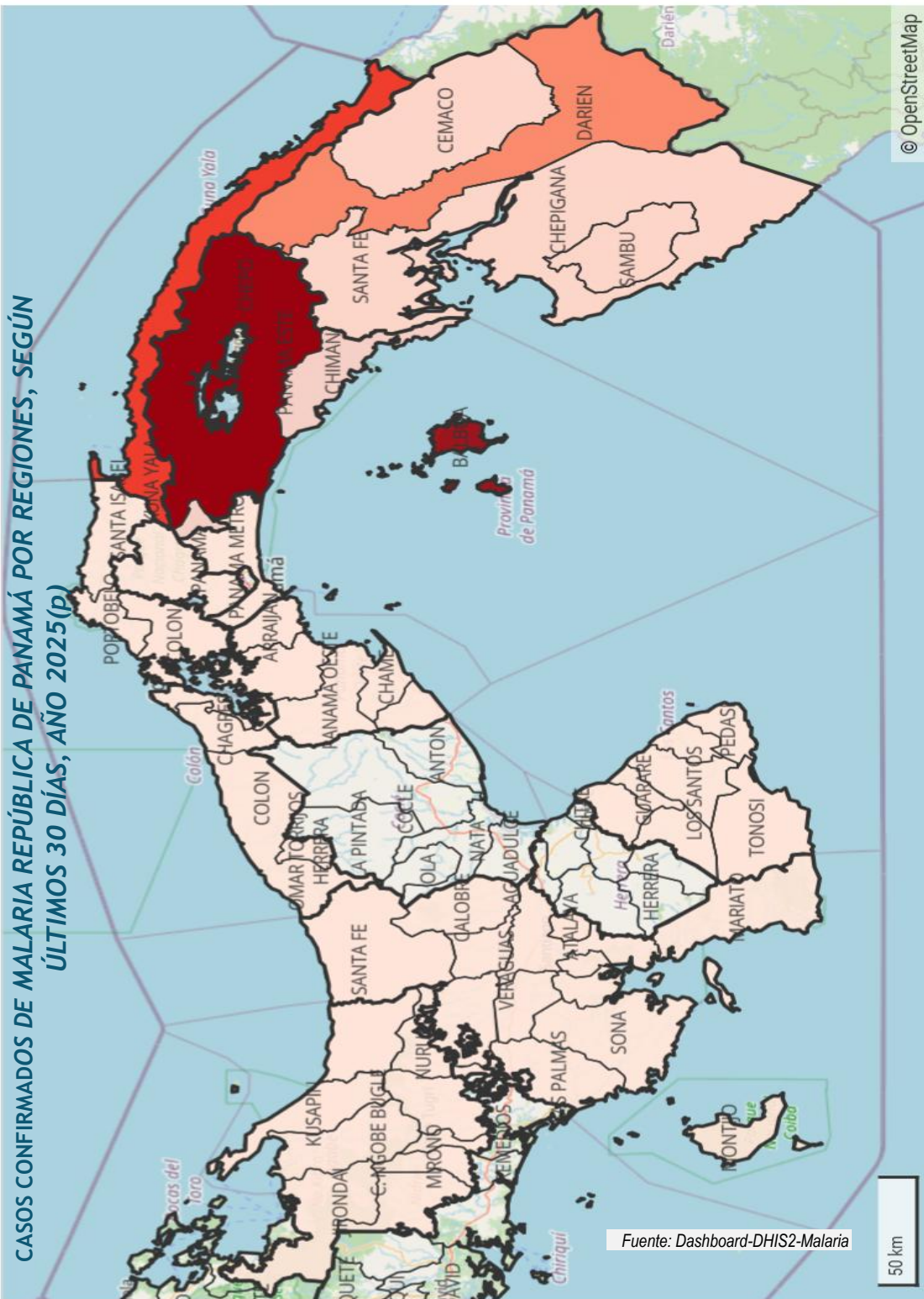

Malarioteca

Planificación semanal de actividades en las regiones endémicas de malaria, enfocadas en acciones puntuales alineadas con los objetivos estratégicos para el control del vector.

Darén

Actividades

Acciones en Diagnóstico y Tratamiento en los focos maláricos de la región: Realización de pruebas rápidas de diagnóstico (PDR) y gotas gruesas para identificar casos de malaria.



Kuna Yala

Actividades

Diagnóstico y tratamiento en los focos maláricos de la región: Se llevaron a cabo pruebas rápidas de diagnóstico (PDR) y gota gruesa con el objetivo de detectar y confirmar casos de malaria.



Ngäbe Buglé

Actividades

Foco de Santa Catalina: Acciones en Diagnóstico y Tratamiento: Se realizaron pruebas rápidas de diagnóstico (PDR) y gotas gruesas para la identificación de casos de malaria en las localidades.

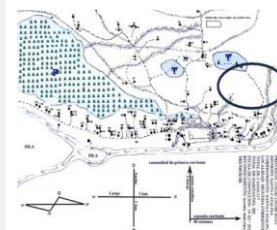

Foco de Río Chiriquí: Acciones en Diagnóstico y Tratamiento: Se realizaron pruebas rápidas de diagnóstico (PDR) y gotas gruesas para la identificación de casos de malaria en las localidades.



Panamá Este

Actividades

Foco de Ipetí Kuna.

Acciones en Diagnóstico y Tratamiento: Se realizaron pruebas rápidas de diagnóstico (PDR) y gotas gruesas para la identificación de casos de malaria en las localidades.

Foco de Puerto Limón y Foco de Akua Yala.

Acciones en Diagnóstico y Tratamiento: Se realizaron pruebas rápidas de diagnóstico (PDR) y gotas gruesas para la identificación de casos de malaria en las localidades.



SECCIÓN DE COMENTARIOS Y ALERTAS



Alerta Sanitaria por Malaria

RESOLUCION N°. 020 DEL 24 DE ENERO DE 2023

SE DECRETÓ ALERTA SANITARIA PARA EL COMBATE DE LA MALARIA DONDE SE OPTIMIZAN RECURSOS PARA LA VIGILANCIA, MONITOREO Y CONTROL.

Alerta Sanitaria por Dengue

RESOLUCIÓN N°. 1580 DEL 25 DE JULIO DEL 2024

DECLARA ALERTA SANITARIA POR DENGUE LAS REGIONES SANITARIAS DE PANAMÁ METRO, COLÓN, PANAMÁ OESTE Y PANAMÁ ESTE, CON ÉNFASIS FOCALIZADO EN LOS CORREGIMIENTOS CON MAYOR INCIDENCIA.

Crisis hídrica debido a la contaminación del río La Villa y sus afluentes.

RESOLUCIÓN N°. 56 DEL 10 DE JUNIO DE 2025

DECLARA EL ESTADO DE EMERGENCIA EN LAS PROVINCIAS DE HERRERA Y LOS SANTOS Y DICTA OTRAS DISPOSICIONES.

Estado de Emergencia Bocas del Toro

RESOLUCIÓN N°. 48 DEL 27 DE MAYO DE 2025

QUE DECLARA EL ESTADO DE EMERGENCIA EN LA PROVINCIA DE BOCAS DEL TORO Y DICTA OTRAS DISPOSICIONES.



GOBIERNO NACIONAL
★ CON PASO FIRME ★