

**MINISTERIO DE SALUD DE PANAMÁ**  
**DIRECCIÓN GENERAL DE SALUD PÚBLICA**  
**DEPARTAMENTO DE FACTORES PROTECTORES Y DE RIESGO A LA SALUD Y ENFERMEDADES**  
**RESUMEN EJECUTIVO DE VIGILANCIA EPIDEMIOLOGICA ESPECIAL**  
**SEMANA EPIDEMIOLOGICA N° 02 (11/01/2004 - 17/01/2004)**

ENFERMEDADES OBJETO DE VIGILANCIA ESPECIAL	DESCRIPCION EPIDEMIOLOGICA				COMENTARIOS
	AÑO: 2004		AÑO:2003		
	Actual	Acum.	Acum.	Anual	
<b>1. ENFERMEDAD MENINGOCOCICA</b>	0	0	0	5	Asegurar el abastecimiento de insumos mínimos Regionales para la quimioprofilaxis oportuna ante las Meningitis Meningococcicas y por H. Influenzae.
<b>2.MENINGITIS POR H. INFLUENZAE:</b>	0	0	0	10	
<b>3.DENGUE CLASICO/HEMORRAGICO</b>	0	0	0	293	3.Vectores reporta Indice Positividad Nacional de 0.7 predios positivos por cada 100 inspeccionados, Indice de Breteau:0.8%. El 81.2% de los focos positivos por Aedes corresponden a recipientes útiles, 15.0% a recipientes inservibles y 4.0 a los naturales. Fortalecer las acciones de prevención y control.
<b>3a.DENGUE CLASICO:</b>	0	0	0	293	
Acum. 2003:BDT:30,CHI:83, COC:41,COL:13,HER:4, LST:1, MET: 28, PES:1,POE: 78,SMG:9. Virología indica que hasta el 23 de enero se recibirán muestras del 2003.					
<b>3b.DENGUE HEMORRAGICO</b>	0	0	0	0	4. Urgente mantener la vigilancia activa en todas las para Dx oportuno y abordaje integral según normas. Se registraron criaderos por Aedes albopictus en Tocúmen.
<b>4.MALARIA: Actual : 105 casos (87 Pv,18 Pf)</b>	105	181	65	4365	
BDT:19, CNB:36,COC:2 (1Pv,1Pf), COL:1, CHI:3, CEM:15,MET:1(Pf),SMG:12,PES:1,VER:8,CKY:7(6Pv,1Pf)					
<b>5.SIFILIS CONGENITA.:</b>	0	0	0	12	Los casos sospechosos en seguimiento favor notificar su confirmación o descarte.
<b>6.SIDA:</b>	0	0	0	462	Persisten las fallas de: a)falta de notificación b) no registrar el factor de riesgo asociado al evento e investigaciones incompletas. Utilizar formatos normados. Urge mejorar el tamizaje de VIH en el Control Prenatal.
Se actualizan 103 casos del año 2003. Acum:2003:BDT:1,CHI:22,COC:5,COL:119,DAR:1,CKY:1, LST:1, MET:135,PES:7,POE:58, SMG:75, CNB:2, NE:35.					
<b>7. TBC:</b> ( Información preliminar del Sistema de Información no depurada con el Sistema de Vigilancia Epidemiológica).	25	54	45	1338	7. Mejorar la detección del sintomático respiratorio y la captación de los contactos.Recordar: envío de información según nuevo formato establecido.
<b>8.E.D.A.</b>	2557	5086	6015	166850	8. Sin Colera: 524 S.E.
<b>9.S.PULMONAR POR HANTAVIRUS</b>	0	0	0	5	9. Fortalecer las acciones de promoción de la salud, prevención de la enfermedad por hanta virus, incrementar la vigilancia y diagnóstico precoz.
<b>10.SARAMPION(EXANTEMA+FIEBRE+ TOS o CORIZA o CONJUNTIVITIS</b>	Año 2004: 04 casos sospechosos. Año 2004:04 casos descartados. Año 2003: 235 casos sospechosos descartados % invest. 48 horas: 75 (3/4) % casos invest. adecuadamente en 48 horas: 75 (3/4)				10.Es necesario realizar encuestas en zonas silenciosas
Semana Actual: 1 caso sospechoso: Región de CHI. Se actualizan 3 casos sospechosos: CHI:1, BDT:1,POE:1.					
<b>11.PARALISIS FLACIDA AGUDA EN MENORES DE 15 AÑOS.</b>	0	0	0	8	11. Indicador de Vigilancia de las PFA en menores de 15 años
<b>12.RUBEOLA CONGENITA</b>	0	0	0	0	13. Coordinar estrechamente con el Sistema de Información Rutinario para captar casos no reportados.
<b>13.RUBEOLA</b>	0	0	0	1	
<b>14.TETANOS NEONATAL</b>	0	0	0	1	15. Pendiente cierre de caso de Chiriquí reportado en 2002. Urge clasificación final del caso.
<b>15.TETANOS ADQUIRIDO:</b>	0	0	0	0	
<b>16.TOSFERINA</b>	0	0	0	11	Para el año 2004 se han notificado <b>3 observaciones</b> de síndrome coqueluchoides, 2 de MET (24 de Dic), 1 de SMG. Alerta ante aumento de casos sospechosos en las últimas SE.
Acum 2003: POE:4, CNB:1, MET: 1, SMG:4. Se actualiza 1 caso de Colón de la SE #53 (2003)					

**REPÚBLICA DE PANAMÁ**  
**MALARIA. CANAL ENDEMICO 1999-2003**  
**Y CASOS NOTIFICADOS SEGÚN SEMANA EPIDEMIOLOGICA, 2004 (p)**

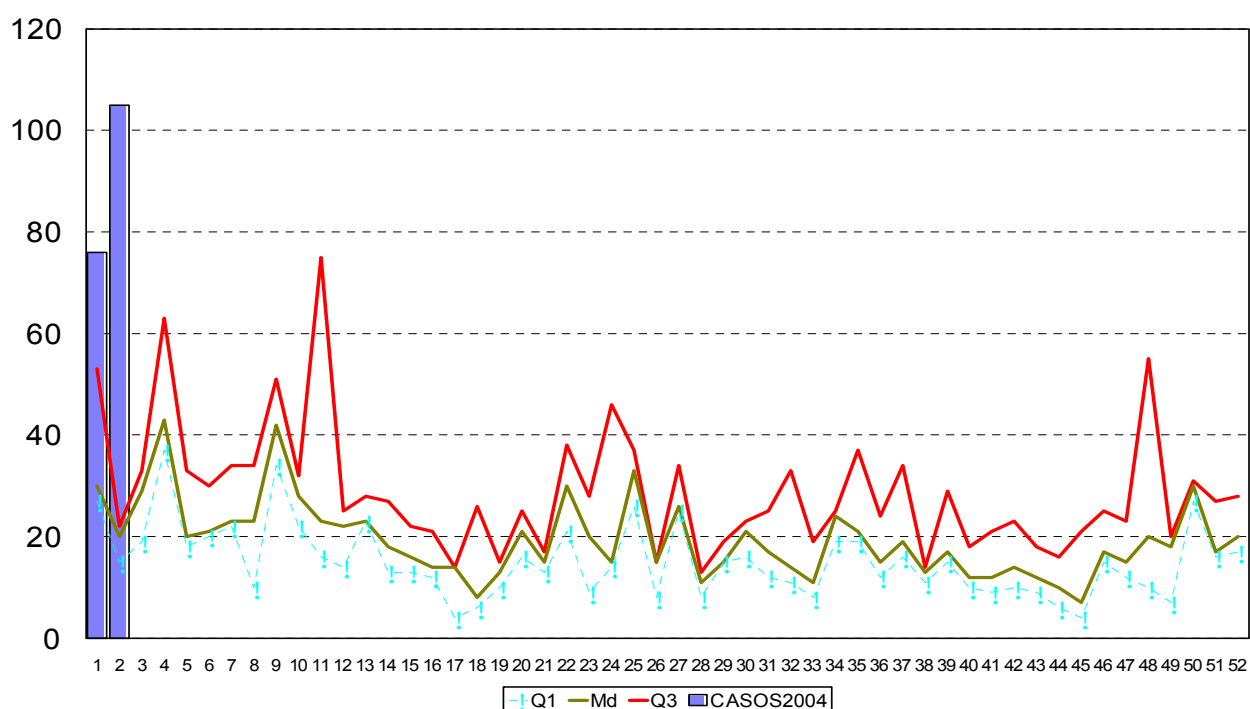

(p) Cifras preliminares a la SE# 02/2004.

**MINISTERIO DE SALUD DE PANAMÁ**  
**DIRECCIÓN GENERAL DE SALUD PÚBLICA**  
**DEPARTAMENTO DE FACTORES PROTECTORES Y DE RIESGO A LA SALUD Y ENFERMEDADES**  
**RESUMEN EJECUTIVO DE VIGILANCIA EPIDEMIOLÓGICA ESPECIAL**  
**SEMANA EPIDEMIOLÓGICA N° 02 (11/01/2004 - 17/01/2004)**

**17. BROTE/EPIDEMIAS/ALERTAS NACIONALES**

<p><b>17a.</b> Aumento de casos de Conjuntivitis Viral en varias regiones. Aumento de casos desde SE #42, en el mes de diciembre en zona de alarma.</p> <p><b>17b.</b> Influenza. Alerta ante casos de influenza Aviar en humanos en Asia.</p> <p><b>17c.</b> Brote de Gastroenteritis Aguda. POE/ Capira/ Ciri de los Sotos/ El Chorrito. Se reportan 2 casos. Probable origen: consumo de agua de fuente superficial no tratada.</p>	<p><b>17a.</b> Urge fortalecer el Dx. Clínico según CIE-X indicado ante epidemia el año pasado. Envío de muestras agudas a Virología para identificar agente causal circulante.</p> <p><b>17b.</b> Fortalecer la vigilancia virológica de la influenza y el reporte de casos según norma.</p> <p><b>17c.</b> Se realiza investigación en el área.</p>
----------------------------------------------------------------------------------------------------------------------------------------------------------------------------------------------------------------------------------------------------------------------------------------------------------------------------------------------------------------------------------------------------------------------------------------	-------------------------------------------------------------------------------------------------------------------------------------------------------------------------------------------------------------------------------------------------------------------------------------------------------------------------------------------------------

**18. ALERTA/ REPORTES INTERNACIONALES**

<p><b>18a. Fiebre Amarilla:</b> Parque Ecológico Los Besotes en Cesar, Colombia.</p> <p><b>18b. Virus del Nilo occidental</b> - USA: al 14/01/04 9006 infecciones y 220 defunciones. Mexico 4 personas seropositivas.</p> <p><b>18c. Influenza:</b> Significativos aumentos de casos asociados, al virus A(H3 N2) en muchas ciudades del Hemisferio Norte;</p> <p><b>18d. Virus de la Influenza Aviar;</b> virus A (H5N1) es confirmado en cinco (5) casos en Asia.</p> <p><b>18e.</b> Encefalopatía Espongiforme Bovina (vacas locas) Un bovino afectado en el Estado de Washigton-EU.</p> <p><b>18f.</b> Sarampión: SE# 41 Brasil informan de dos casos de Sarampión, un caso masculino de 35 años de edad no vacunados del 21 de nov. Y el otro un familiar del primero no vacunado-no especificado ni edad ni sexo, ambos procedentes de Europa.</p> <p><b>18g. SARS</b> En China se confirma un caso de SARS, sin nexa epidemiológico con un caso conocido.</p> <p><b>18h.</b> Epidemia de Legionelosis en Francia. Ha afectado en el norte del país, al menos 69 personas.</p>	<p><b>18a.</b> Las medidas adoptadas incluyen la ampliación de las coberturas de vacunación al 100% en población mayor de un año de edad en áreas rurales y urbanas, control vectorial en el área urbana, realización de estudios de vigilancia entomológica, refuerzo de la vigilancia epidemiológica para la detección de casos humanos, medidas de educación dirigidas a la comunidad.</p> <p><b>18b.</b> Es inminente presencia de casos en Panamá, es necesario reforzar vigilancia epidemiológica en humanos y animales.</p> <p><b>18c.</b> OPS recomienda mejorar las coberturas de vacunación.</p> <p><b>18d.</b> La Organización Mundial de la Salud esta apoyando a las autoridades de salud Vietnaitas en la investigación de estos casos y en la medidas de prevención.</p> <p><b>18e.</b> Las autoridades sanitarias del MINSA Y MIDA en Panamá adoptan medidas restrictivas a la importación de productos cárnicos procedentes de ese país.</p> <p><b>18f.</b> Mantener vigilancia activa de los casos sospechosos de Sarampión y Rubéola para la detección oportuna y adopción de medidas de control.</p> <p><b>18g.</b> La OMS indica que ante un caso de SARS, no estan indicadas acciones a nivel internacional Panamá indica reactivar la vigilancia del SARS a todos los niveles con énfasis en los puntos de entrada al país.</p> <p><b>18h.</b> Las autoridades indican cuarenta afectados en la región de Lens a finales de diciembre pasado y ya han sido dado de alta, resto hospitalizados. Se realizan acciones de investigación y control.</p>
--------------------------------------------------------------------------------------------------------------------------------------------------------------------------------------------------------------------------------------------------------------------------------------------------------------------------------------------------------------------------------------------------------------------------------------------------------------------------------------------------------------------------------------------------------------------------------------------------------------------------------------------------------------------------------------------------------------------------------------------------------------------------------------------------------------------------------------------------------------------------------------------------------------------------------------------------------------------------------------------------------------------------------------------------------------------------------------	----------------------------------------------------------------------------------------------------------------------------------------------------------------------------------------------------------------------------------------------------------------------------------------------------------------------------------------------------------------------------------------------------------------------------------------------------------------------------------------------------------------------------------------------------------------------------------------------------------------------------------------------------------------------------------------------------------------------------------------------------------------------------------------------------------------------------------------------------------------------------------------------------------------------------------------------------------------------------------------------------------------------------------------------------------------------------------------------------------------------------------------------------------------------------------------------------------------------------------------------------------------------------------------------------------------------------------------------------------------------------------------------------------------------------------------------------------------------------------------------------------------------------------------------------------------------------

**19. Indicadores de Notificación**

<p>Porcentaje de notificación: <b>92.0 (230/250)</b></p> <p>Regiones /Instalaciones que no reportaron</p> <p>Reg. con notif. incompleta: BDT, COC, COL, HER, PES, POE, VER, CKY.</p> <p>Es necesario mejorar el indicador de notificación a todos los niveles.</p>	<p>BDT:58.8, COC:95.7, COL:86.7, CHI:100.0, DAR:100.0</p> <p>HER:84.2, LST:100.0, MET (CS):0.0, HST:100.0, HN:100.0</p> <p>PES: 81.8, POE:93.8, SMG:100.0, VER:89.5, CKY:95.0</p> <p>CNB:80.0, CSS (CHAM): 100.0, CSS (Pol.):100.0.</p>
--------------------------------------------------------------------------------------------------------------------------------------------------------------------------------------------------------------------------------------------------------------------	-----------------------------------------------------------------------------------------------------------------------------------------------------------------------------------------------------------------------------------------

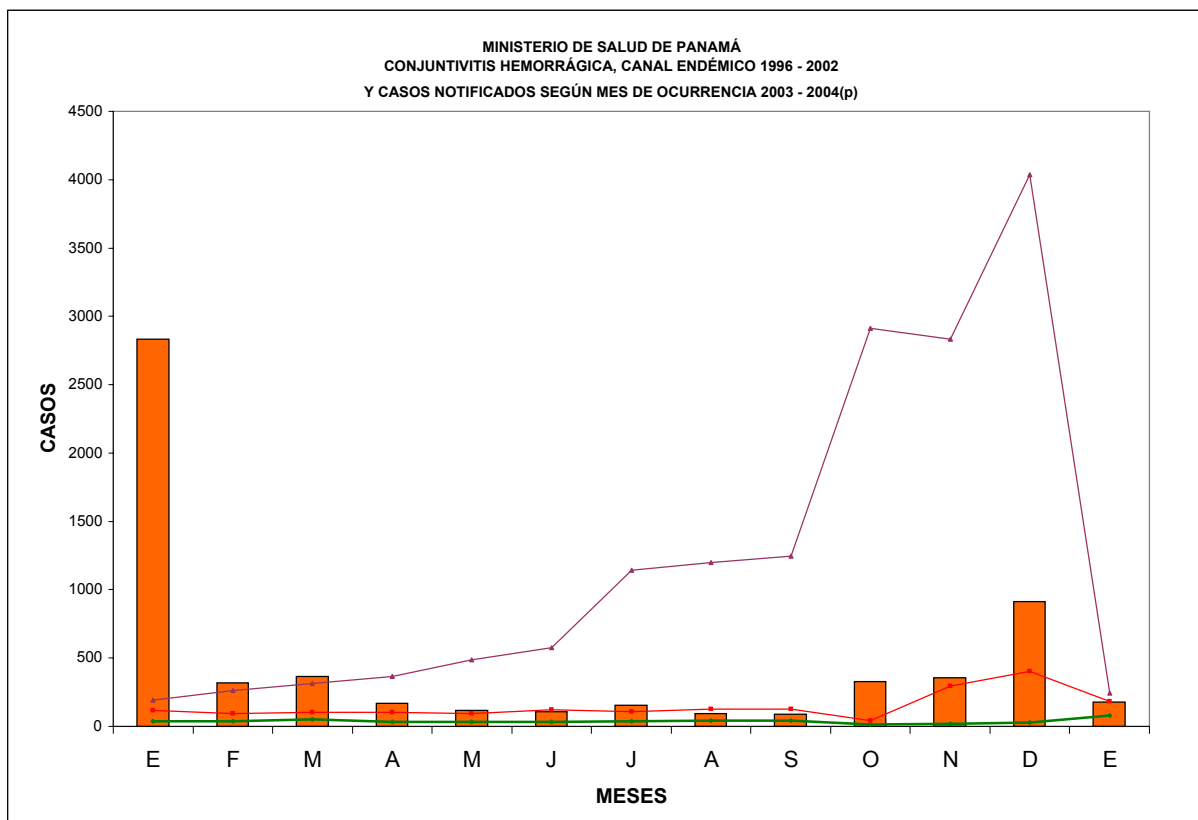

(p) Cifras Preliminares a la SE # 02/2004.

**Guía para el Usuario**

Abreviaturas de las Regiones de Salud: Bocas del Toro (BDT), Coclé (COC), Chiriquí (CHI), Darién, (DAR) Herrera (HER) Los Santos (LST), Metropolitana (MET), Ngobe Bugle (CNB), Panamá Este (PES) Panamá Oeste (POE) Kuna Yala (CKY), San Miguelito (SMG), Veraguas (VER).