



MINISTERIO DE SALUD  
DIRECCIÓN GENERAL DE SALUD PÚBLICA  
DEPARTAMENTO NACIONAL DE EPIDEMIOLOGÍA

**BOLETIN EPIDEMIOLOGICO SEMANAL DE EVENTOS DE  
NOTIFICACIÓN OBLIGATORIA**

**AÑO: 2016**

**SEMANA EPIDEMIOLOGICA No. 51**

Correo: [vigepipanama@yahoo.com](mailto:vigepipanama@yahoo.com)  
Teléfonos: 512-9267 512-9147 512-9413

## INTRODUCCIÓN

Este boletín contiene información del comportamiento de algunos Eventos de Notificación Obligatoria (ENO) establecidos en el Decreto Ejecutivo No. 1617 de 21 de octubre de 2014. Contiene los casos actuales (A) para la semana epidemiológica No. 51 (18 al 24 de diciembre) y, los casos acumulados (Ac) hasta esta semana del año 2016, comparativos con los registrados en el año 2015 para estos mismos períodos. Los casos actuales corresponden a la información recibida hasta la 1:00 pm del día martes concluida la semana epidemiológica, por lo cual se considera información preliminar.

El cuadro No.1 presenta los eventos agrupados en siete categorías: Infecciones respiratorias, eventos prevenibles por vacuna, enfermedades de transmisión alimentaria, zoonosis, enfermedades transmitidas por vectores, infecciones de transmisión sexual, otros eventos y una síntesis de aquellos de importancia para la salud pública nacional que están dándose en la actualidad. Contiene el número de casos, la tasa de incidencia y el índice epidémico.

***El índice epidémico*** es la razón entre los casos presentados en la semana correspondiente y la mediana del quinquenio anterior para la misma semana. Si el valor del índice es menor o igual a 0,75 la incidencia es baja, si se encuentra entre 0,76 y 1,24 la incidencia se considera normal y si es mayor o igual a 1,25 la incidencia es alta. Éste cálculo se utiliza para las enfermedades de Alta Frecuencia. En enfermedades de baja incidencia (<150 casos anuales) se realiza el ***Cálculo Especial***, el cual es el promedio de los casos notificados en los 5 años anteriores en la semana actual, las 2 semanas precedentes y las dos siguientes.

Seguidamente se presenta la situación de algunas enfermedades vectoriales, la Diarrea, Síndrome Gripal/Influenza y Neumonía/bronconeumonía; los resultados de la vigilancia centinela de virus respiratorios y un cuadro con el porcentaje de notificación oportuna por parte de las instalaciones de la red de vigilancia epidemiológica.

Al final se encuentra el directorio de correo y teléfono de las oficinas de epidemiología de las regiones de salud.

Cuadro N°1. Eventos de Notificación Obligatoria. Semana epidemiológica N° 51 ( 18 al 24 diciembre )  
Comparativo 2015 - 2016.

Grupo de eventos	Evento		2015		2016		
			Casos	Tasa	Casos	Tasa	Indice Epidémico (2)
Infecciones Respiratorias	Neumonía y Bronconeumonía	A	166	4.18	265	6.56	0.94
		Ac	14190	356.94	17293	428.4	1.15
	Bronquiolitis	A	230	5.79	290	7.18	1.37
		Ac	16195	407.38	20148	499.1	1.78
	Influenza/Síndrome gripal	A	1186	29.83	1629	40.35	0.91
		Ac	105316	2649.19	120448	2983.57	1.02
Tuberculosis	A	22	0.6	29	0.72		
	Ac	1529	38.5	1225	30.34		
Enfermedades prevenibles por vacunas (1)	Tosferina	A	0	0.00	0	0.00	1.24 (3)
		Ac	9	0.23	3	0.07	
	Parotiditis	A	4	0.10	1	0.02	
		Ac	110	2.77	74	1.83	0.47
	Varicela	A	128	3.22	234	5.80	1.83
		Ac	6794	170.90	7088	175.6	0.83
	Hepatitis A	A	0	0.00	1	0.02	
		Ac	18	0.45	33	0.82	
	Parálisis Flácida Aguda en <15años	A	0	0.00	0	0.00	
		Ac	14	1.28	14	1.28	
Tétano no neonatal	A	0	0.00	0	0.00		
	Ac	0	0.00	1	0.01		
ETA	Enfermedad diarreica	A	2740	68.92	4977	123.28	1.13
		Ac	191016	4804.95	249096	6170.26	1.12
	Intoxicación alimentaria	A	27	0.68	15	0.37	0.56
		Ac	1429	35.95	1178	29.18	0.99
Zoonosis	Enfermedad por Hantavirus	A	0	0.00	0	0.00	
		Ac	25	0.63	5	0.00	
	Leptospirosis	A	1	0.00	2	0.00	
		Ac	27	0.68	37	0.92	
Enfermedades vectoriales	Paludismo / Malaria	A	7	0.18	16	0.40	1.45
		Ac	555	13.96	754	18.68	1.12
	Dengue	A	44	1.11	40	0.99	0.98
		Ac	2885	72.57	2897	71.76	0.90
	Leishmaniasis	A	4	0.10	14	0.35	0.82
		Ac	908	22.84	1006	24.92	0.64
	Chikungunya	A	3	0.07	0	0.00	
		Ac	179	4.50	11	0.27	
Zika	A	4	0.10	0	0.00		
	Ac	34	0.86	679	16.82		
Infecciones de transmisión sexual	Sífilis congénita	A	0	0.00	1	0.02	
		Ac	83	1.12	120	1.61	
	Sífilis en embarazadas	A	9	0.88	0	0.00	
		Ac	589	57.33	613	58.87	
	Hepatitis B	A	1	0.03	1	0.02	
		Ac	111	2.79	96	2.38	
Otros eventos	Enfermedad Meningocócica	A	0	0.00	0	0.00	
		Ac	0	0.00	1	0.00	
	Encefalitis viral	A	0	0.00	0	0.00	
		Ac	10	0.25	7	0.17	
	Meningitis viral	A	2	0.05	1	0.02	
		Ac	142	3.57	72	1.78	
	Meningitis Bacteriana	A	1	0.03	0	0.00	
		Ac	81	2.04	79	1.96	
Eventos de importancia nacional	Encefalitis Equina del Este	En las últimas semanas no se ha reportado casos sospechosos o confirmados de esta enfermedad en personas, ni en animales.					

Fuente: Epidemiología. Sección de Estadística. SISVIG.

(1) No se han notificado casos de Sarampión, Rubeola, Rubeola Congénita, Tétano neo natal.

(2) Índice epidémico. (3) Cálculo especial.

## 1. SITUACION DE LAS ENFERMEDADES VECTORIALES

### a. DENGUE

Hasta la semana 51 se han confirmado 2897 casos de Dengue; de estos 2653 sin signos de alarma, 234 con signos de alarma y diez Dengue Grave. Hasta la fecha se han registrado nueve defunciones. El índice epidémico fue de 1.13 para la semana actual (incidencia normal) y 1.12 para los acumulados (incidencia normal) (Cuadro No.1).

La tasa de incidencia acumulada de Dengue para el país fue de 71.8 casos por 100,000 habitantes. Según sexo, los riesgos no han variado; tasa de 70.19 y 73.3 casos para el masculino y femenino, respectivamente. Con relación a la semana anterior **en nueve de catorce Regiones de Salud aumentó la tasa de incidencia; es decir el riesgo de enfermar por Dengue; Veraguas, Colón, Chiriquí, Kuna Yala y C. Ngabe Buglé se mantuvo la tasa de incidencia de la semana anterior.** De todos los casos, 1902 (66%) fueron confirmado por laboratorio. Se ha identificado la circulación de tres serotipos de Dengue (1, 2 y 3); no obstante prevalece Dengue tipo 1 (Cuadro No.2).

Cuadro N°2. Casos y tasa (a) de Dengue confirmados según region, sexo, tipo de dengue y criterio de confirmación															
República de Panamá. Acumulados hasta la Semana 51. Año 2016.															
REGIONES DE SALUD	CASOS CONFIRMADOS														
	TOTAL		MASCULINO		FEMENINO		TIPO DE DENGUE				Fallecido	CRITERIO DE CONFIRMACIÓN			Serotipo circulante
	Casos	Tasa	Casos	Tasa	Casos	Tasa	Total	Sin signos de alarma	Con signos de alarma	Dengue grave		Total	Nexo	Laboratorio	
<b>REPUBLICA</b>	<b>2897</b>	<b>71.8</b>	<b>1422</b>	<b>70.19</b>	<b>1475</b>	<b>73.3</b>	<b>2897</b>	<b>2653</b>	<b>234</b>	<b>10</b>	<b>9</b>	<b>2897</b>	<b>995</b>	<b>1902</b>	
Bocas del Toro	641	398.2	302	366.2	339	431.7	642	619	22	1	0	641	211	430	D-1
Coclé	170	65.6	84	63.5	86	67.7	170	166	4	0	0	170	40	130	D-1,2
Colón	18	6.4	6	4.2	12	8.7	18	18	0	0	0	18	3	15	D-1,2
Chiriquí	143	31.7	69	30.4	74	33.0	143	132	11	0	0	143	6	137	D-2
Darién	140	208.7	76	210.2	64	206.9	140	131	9	0	0	140	40	100	D-1,2
Herrera	56	47.3	28	47.2	28	47.5	56	54	2	0	0	56	9	47	D-1,2
Los Santos	43	45.1	19	39.6	24	50.7	43	41	2	0	0	43	2	41	D-1,2
Panama Este	178	129.8	97	129.4	81	130.3	178	166	12	0	0	178	84	94	D-2
Panama Oeste	358	63.4	184	64.6	174	62.2	356	321	34	1	1	358	201	157	D-1,2
Metropolitana	489	62.1	228	59.5	261	64.5	489	443	44	2	2	489	141	348	D-1,2,3
San Miguelito/ Panamá Norte	508	82.0	262	85.8	246	78.4	509	419	85	5	5	508	207	301	D-1,2,3
Veraguas	63	25.7	43	33.7	20	17.0	63	56	6	1	1	63	27	36	D-1
Kuna Yala	89	205.7	24	114.4	65	291.6	89	86	3	0	0	89	24	65	D-2,3
Ngöbe Buglé	1	0.5	0	0.0	1	1.0	1	1	0	0	0	1	0	1	
<b>JUNTOS PODEMOS ACABAR CON EL DENGUE</b>															
<b>(a)</b> Tasa por 100,000 Habitantes															
Fuente: MINSA/Departamento de Epidemiología/Sección de Estadística/SISVIG															

De acuerdo al canal endémico, se observa una intermitente notificación de casos sospechosos y confirmados desde la semana 39.

Se mantiene recomendaciones de:

- Actualizar al equipo de salud en la identificación de signos y síntomas de Dengue, Dengue con signos de alarma, Dengue grave y, el abordaje de estos casos.
- Verificar la disponibilidad de insumos de laboratorios para la confirmación laboratorial de infección por virus Dengue.
- En casos sospechosos, aplicar nexos epidemiológicos con casos confirmados, si es posible.
- Fortalecer las acciones de promoción, prevención y eliminación de criaderos.
- Cumplir con la notificación del Dengue en los tiempos que lo establece el Decreto Ejecutivo No. 1617 de 21 de octubre de 2014.



**DENGUE - CANAL ENDÉMICO DE CASOS CONFIRMADOS Y SOSPECHOSOS 2009-2015  
CONFIRMADOS Y SOSPECHOSOS NOTIFICADOS POR SEMANA EPIDEMIOLÓGICA (N° 51)  
REPÚBLICA DE PANAMÁ. AÑO 2016**

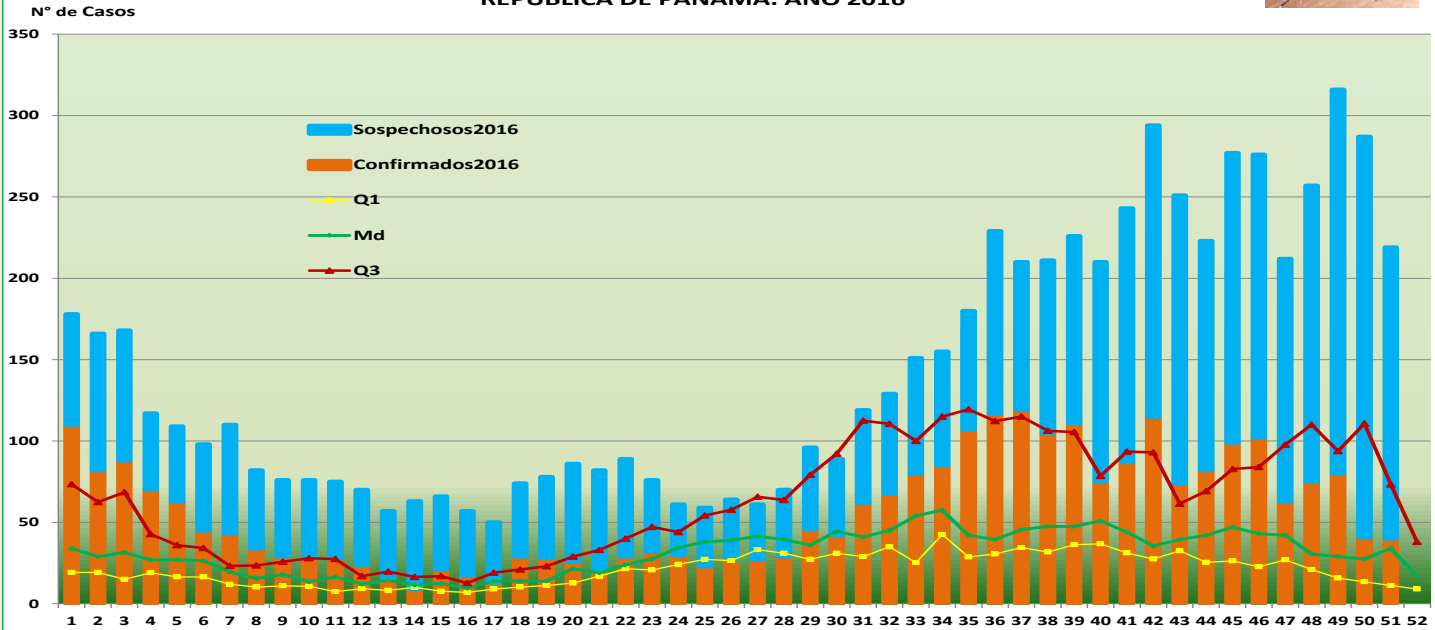

Fuente: Departamento de Epidemiología-Sección de Estadística de Vigilancia. Base de Datos de Dengue.

**b. MALARIA**

Hasta la semana 51 se han acumulado 762 casos de Malaria, para un índice epidémico en la semana actual de 1.45 el cual se considera incidencia alta y un índice epidémico acumulado de 1.12 para una incidencia normal. En el canal endémico se actualizan las semanas 48, 49 y 50 en donde se observa un incremento importante en la notificación de casos (20). (Ver gráfico siguiente). Más información es <http://www.minsa.gob.pa/informacion-salud/boletines-semanales-2016>

|

**MALARIA EN LA REPÚBLICA DE PANAMÁ, CANAL ENDÉMICO 2011 - 2015  
Y CASOS NOTIFICADOS SEGÚN SEMANA EPIDEMIOLÓGICA AÑO 2016**

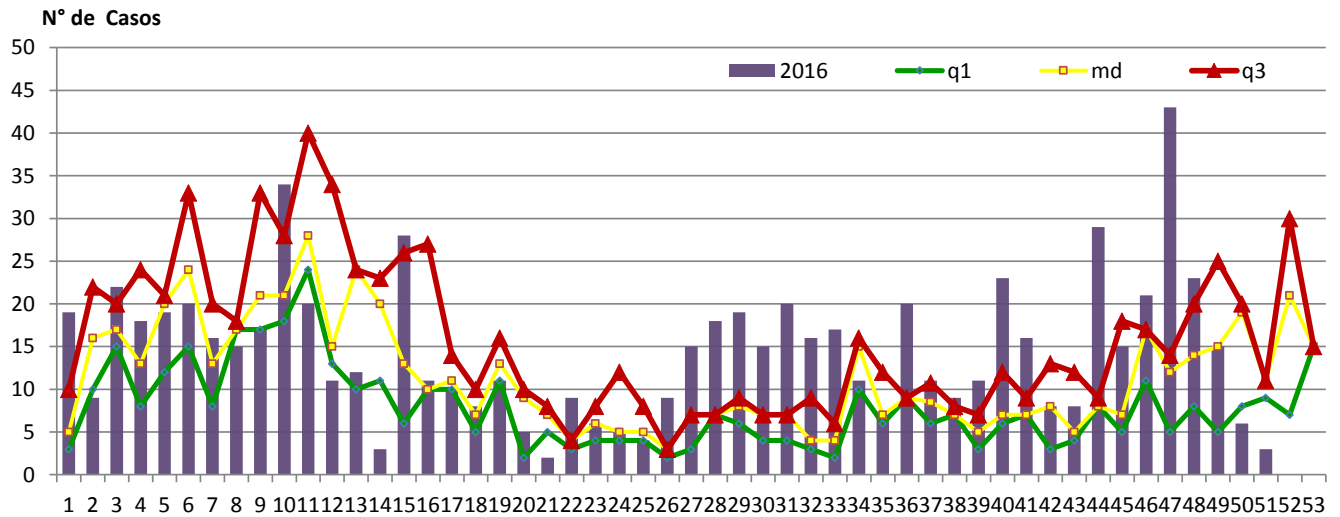

Fuente: Departamento de Control de Vectores / Sección de Estadística.

**c. CHIKUNGUNYA**

En el 2016 hasta la semana epidemiológica No.51 se han sospechado y estudiado mas de 2800 casos por el virus de Chikungunya, de los cuales, han resultado 11 casos positivo (6 autóctonos y 5 importados). Los casos autóctonos han ocurrido en cinco regiones: Kuna Yala, Coclé, Colón, Metropolitana y Panamá Norte. El último caso es de la semana 37 importado. Más información es <http://www.minsa.gob.pa/informacion-salud/boletines-semanales-2016>

**Tabla Nº 3 Casos confirmados de  
Ckinkungunya según región y corregimiento.  
Año 2016.**

<b>Región</b>	<b>Corregimiento</b>	<b>Casos</b>	<b>Total</b>
Total	<b>11</b>		
Kuna Yala	Ailigandi	1	2
	Puerto Obaldía	1	
Colón	Cristóbal**	1	1
Coclé	Pocrí	1	1
Metro	Tocumen	1	3
	Pmá. Viejo**	1	
	24 diciembre	1	
P. Norte	Alcalde Díaz	1	1
	Las cumbres*	1	1
Importado	**	2	2

Fuente: Departamento Nacional de epidemiología/MINSA

\*casos importado viviendo en esa región sanitaria

\*\*caso importado que no vive en el país

**d. ZIKA**

Para información completa de esta enfermedad referirse a:

<http://www.minsa.gob.pa/información-salud/boletines-semanales-2016>

## 2. SITUACIÓN DE LA DIARREA

El canal endémico refleja que para la semana 51 los casos sobre pasan del máximo de casos esperados. El índice epidémico se sitúa para la semana actual en 1.13 y en 1.12 para la semana acumulada, considerándose normal esta incidencia.

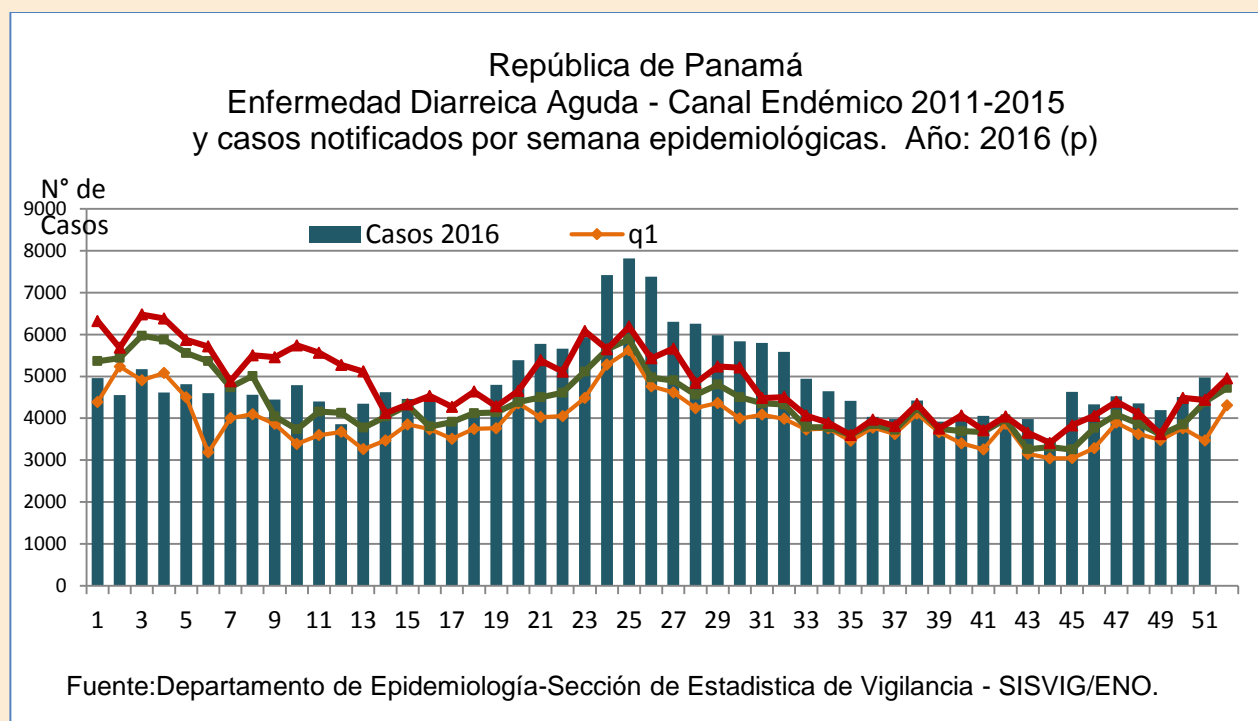



### 3. SITUACIÓN DE LAS INFECCIONES RESPIRATORIAS

#### a. VIGILANCIA CENTINELA DE VIRUS RESPIRATORIO

En la semana epidemiológica 51 se analizaron 53 muestras respiratorias; de las cuales 31 resultaron positivas a algún virus (58.5% de positividad). La mayor positividad fue para el Virus Sincitial Respiratorio 7 (44%), Parainfluenza 3 (19%), A(H3) 3 (19%), Rinovirus 2 (13%) y adenovirus 1 (6%). (ver gráfico).

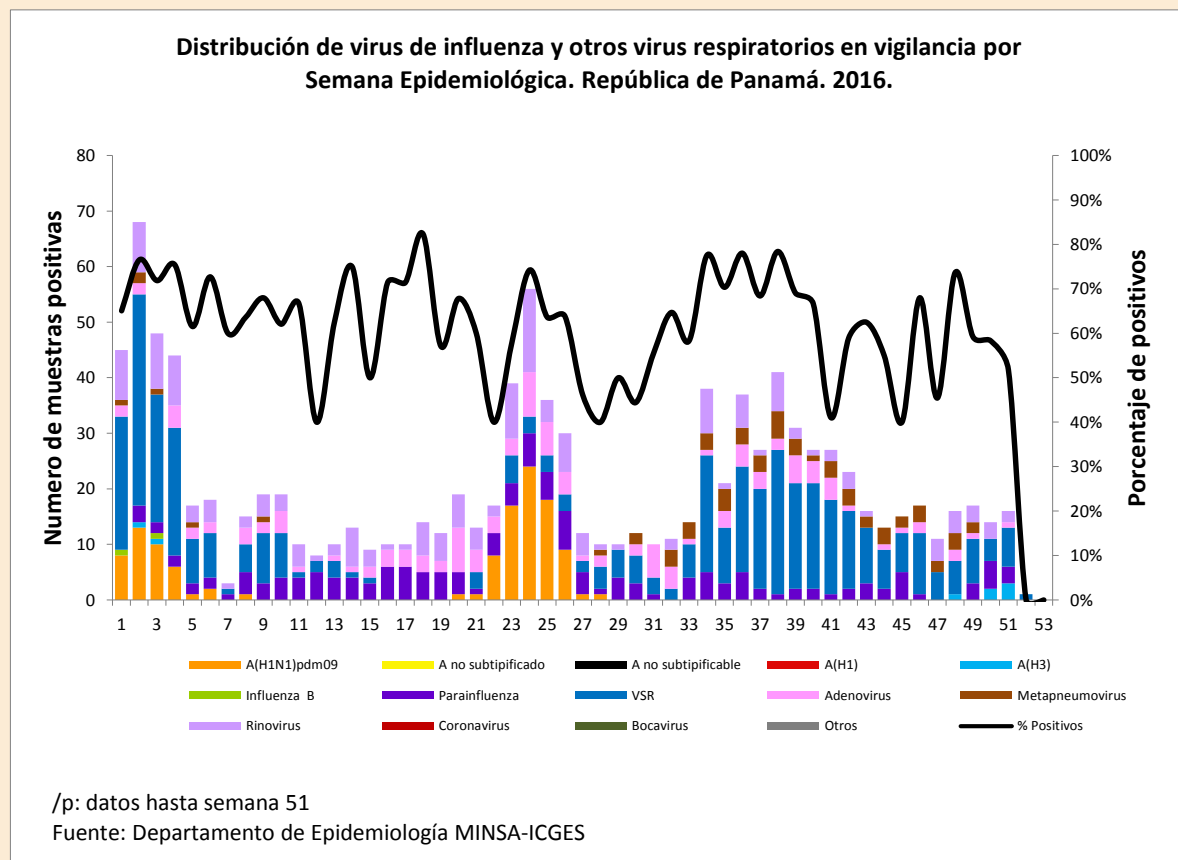

Fuente: Sistema de vigilancia de virus respiratorios, MINSA-ICGES

El Virus Sincitial Respiratorio (VSR) es un virus común, similar al resfriado. Causa fiebre, pérdida de apetito, secreción nasal y tos. En algunos niños pequeños puede causar infección pulmonar grave, incluyendo bronquiolitis. Se trasmite mediante la tos, los estornudos, al tocar superficies contaminadas y luego tocarse los ojos, la nariz o la boca.

Las bebés prematuros, los menores de 2 años, los adultos mayores de 65 años, las personas con el sistema inmunológico debilitado tienen mayor riesgo de desarrollar complicaciones graves.

El lavado frecuente de manos, o uso limpiadores para manos a base de alcohol le ayudará a evitar enfermarse. Evitar tocarse la cara y boca con las manos sucias. Evitar contacto con enfermos. Cubrirse la nariz y boca con un pañuelo, de preferencia desechable, o con la cara interna del codo al toser o estornudar, limpiar las superficies contaminadas, no enviar a los niños enfermos a la escuela o guardería y permanecer en el hogar si está enfermo.

Fuente: <http://www.cdc.gov/spanish/especialescdc/vrs/>

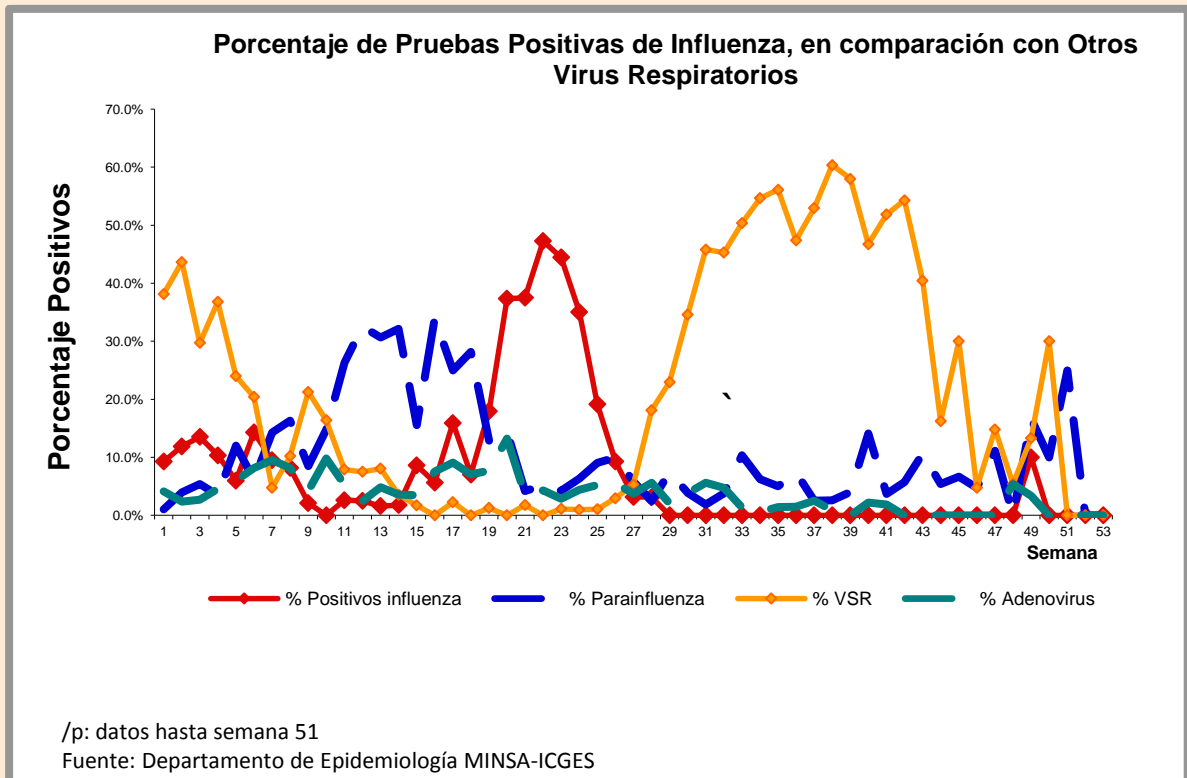

## b. BRONQUIOLITIS

El índice epidémico de la Bronquiolitis fue de 1.37 para la semana actual y 1.78 para las semanas acumuladas (Cuadro No.1), para una incidencia alta. El grafico muestra que la tasa de incidencia de las bronquiolitis para esta semana sigue en aumento con respecto a la semana anterior. Se observa que este comportamiento coincide con la identificación de circulación del Virus Sincitial Respiratorio.

Bronquiolitis: Tasa de incidencia. República de Panamá. 2016  
Periodo 2009 - 2015

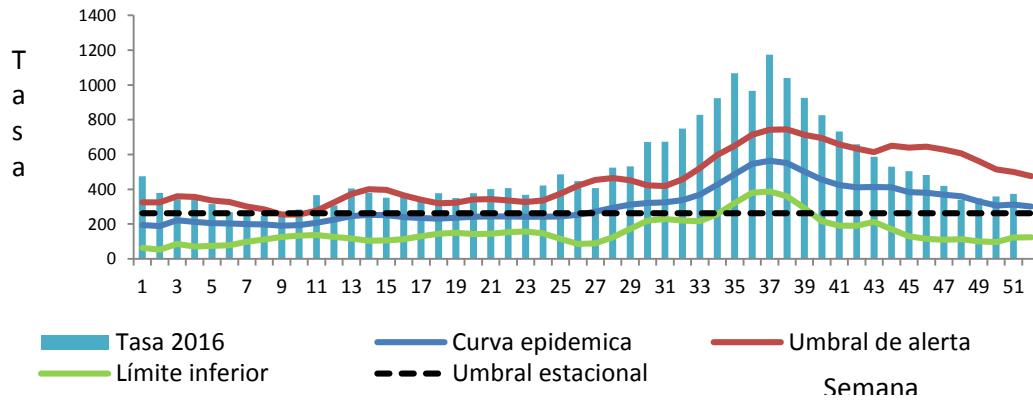

\*:Tasa por 100 000 habitantes

/p: datos hasta semana 51

Fuente: Departamento de Epidemiología

### c. SINDROME GRIPAL O INFLUENZA 1/

El síndrome gripal o Influenza registro incidencia normal (índice epidémico de 0.91 y 1.02) para la semana actual (51) y acumulada, respectivamente. De acuerdo al gráfico se observa que durante veinte y cinco semanas consecutivas los casos han estado por debajo del umbral estacional; lo cual es consistente con la vigilancia de los virus respiratorios. (Ver gráficos).

Síndrome Gripal: Tasa\* de incidencia. República de Panamá. 2016/p  
Periodo 2009 - 2015

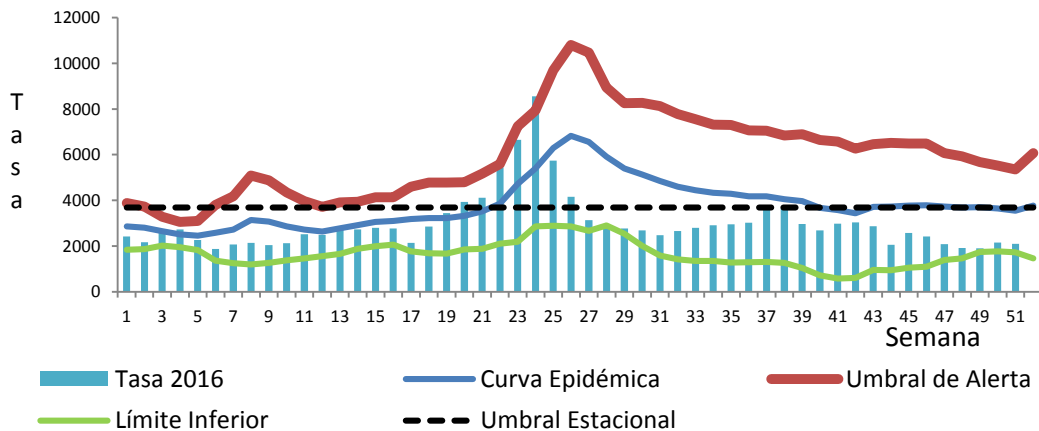

\*:Tasa por 100 000 habitantes  
/p: datos hasta semana 51  
Fuente: Departamento de Epidemiología

#### d. NEUMONÍA Y BRONCONEUMONIA 1/

En la semana epidemiológica No.51 las Neumonías y Bronconeumonías (IRAG) registraron un índice epidémico, de 0.94 para la semana actual y de 1.15 para las semanas acumuladas; **para una incidencia normal en la semana actual** (Cuadro No.1). El gráfico por su parte muestra que la tasa de incidencia se encuentra por debajo del umbral estacional y se ubica debajo del límite inferior.

Se le recuerda a la población la importancia del lavado de mano, las medidas de higiene respiratoria y acudir oportunamente a la instalación de salud ante signos o síntomas de infección respiratoria, en especial cuanto se trata de niños, adultos mayores o personas con enfermedades crónicas.

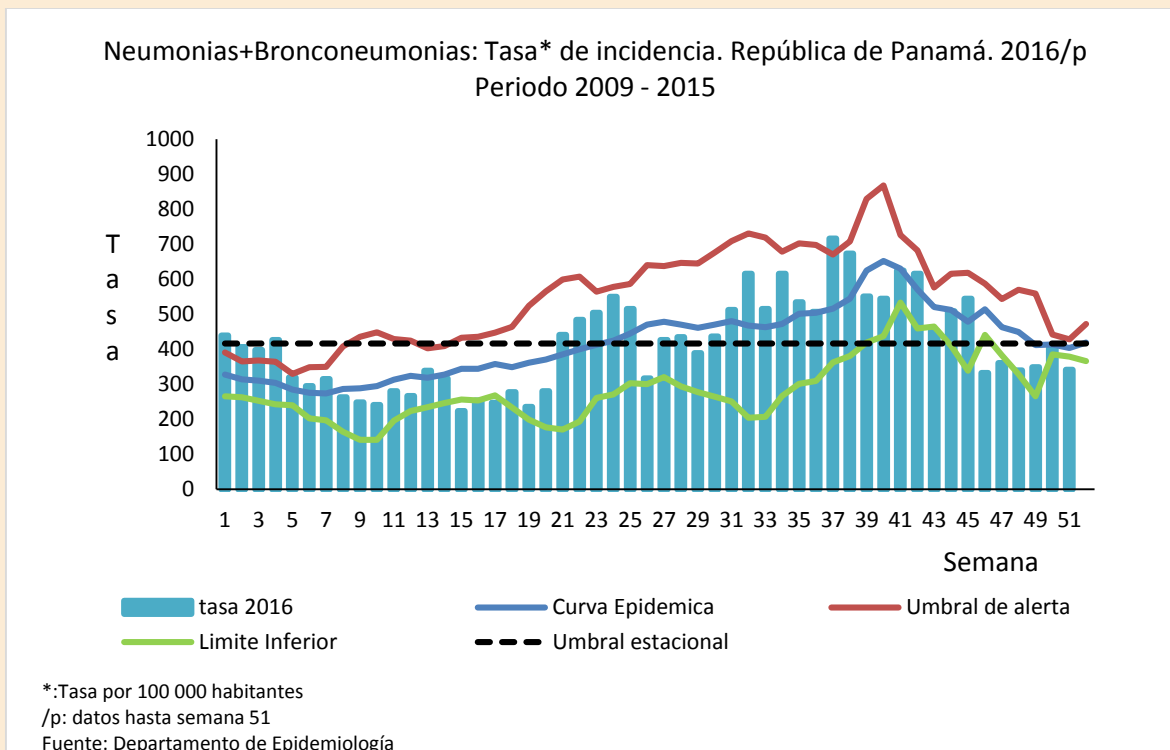

#### 4. SITUACIÓN DE LAS ENFERMEDADES INMUNOPREVENIBLES

##### a. Varicela

Dentro del grupo de las enfermedades inmunoprevenibles tenemos que la varicela es la que presentó, en la semana 51, un índice epidémico con incidencia alta, (1.83) y para las semanas acumuladas es de 0.83 (incidencia baja).

La varicela es una enfermedad aguda que se inicia con un periodo prodrómico semejante a un cuadro gripal con fiebre leve o moderada luego una erupción cutánea vesiculosa generalizada, que consta de lesiones pruriginosas en diferentes etapas de actividad y resolución. La erupción cutánea es maculo papulosa durante unas cuantas horas, vesiculosa durante unos tres o cuatro días y después forma costras granulosas. Se acompaña de adenopatía cervicales. Las vesículas son uniloculares y se colapsan al pincharla. Las lesiones aparecen por lo común en brotes sucesivos y se observan en diferentes etapas de maduración, al mismo tiempo tienden a mostrar una distribución central y son más numerosas en las partes cubiertas que en las expuestas. Las lesiones dérmicas pueden producir cicatrices permanentes.

Hay infecciones leves, atípicas y no manifiestas especialmente en las personas vacunadas (varicela intercurrente). La varicela intercurrente se define la que aparece después de 42 días después de la vacunación.

Si bien la varicela suele ser una enfermedad benigna de la infancia, el virus puede ocasionar neumonía o encefalitis. Los recién nacidos que contraen la varicela entre los 5 y 10 días de vida tienen mayor riesgo de varicela generalizada grave.

Recordar que en el esquema de vacunación de Panamá se indica la vacuna contra la varicela a los niños de 15 meses y 4 años de edad, y en caso de brote aplicar dos dosis a los susceptibles con un intervalo de ocho semanas (2 meses).

#### **4. PORCENTAJE DE NOTIFICACIÓN SEMANAL**

A nivel nacional el porcentaje de notificación semanal oportuna es de 90.8%, para un buen desempeño a nivel nacional; pues el mínimo esperado es de 85%. Por regiones, con porcentaje más bajos de notificación están las instalaciones de CSS de las Regiones de Los Santos (66.7%) P. Metro (76.9%), San Miguelito (80.0%) y Veraguas (66.7%), instalaciones del MINSA de las Regiones de San Miguelito (76.9%), Veraguas (68.4%), Ngöbe Bugle (84.6%) y Hospitales Nacionales del MINSA (25%) y Hospitales privados de la Región Metropolitana de Salud (50.0%) (ver cuadro).

MINISTERIO DE SALUD  
DIRECCIÓN GENERAL DE SALUD PÚBLICA

DEPARTAMENTO DE EPIDEMIOLOGÍA

Porcentaje de notificación semanal oportuna de Eventos de Notificación Obligatoria (ENO)

Semana epidemiológica No. 51 Año 2016

Regiones de salud	Instalaciones		% de notificación	Observaciones
	Informantes	Que informaron		
<b>REPÚBLICA.....</b>	<b>315</b>	<b>286</b>	<b>90.8</b>	
Bocas del Toro - MINSA	11	11	100.0	
Bocas del Toro - CSS	5	5	100.0	
Coclé - MINSA	19	19	100.0	
Coclé - CSS	5	5	100.0	
Colón - MINSA	11	11	100.0	
Colón - CSS	5	5	100.0	
Chiriquí - MINSA	46	43	93.5	No reportó: CdeS. Potrerillos Abajo, PdeS. Bongo Arriba y Sub.C. Potrerillos Arriba.
Chiriquí - CSS	17	11	64.7	No reportó: Pol. Nuevo Vedado, CAPPs Blanco, Caoba, Finca Jobito, Malaqueto y CAPPs Lechoza.
Darién - MINSA	9	9	100.0	
Herrera - MINSA	17	17	100.0	
Herrera - CSS	4	4	100.0	
Los Santos - MINSA	17	17	100.0	
Los Santos - CSS	3	2	66.7	No reportó: CAPPs de Guararé.
Panamá Este - MINSA	10	9	90.0	No reportó: CdeS. San Miguel (Balboa).
Panamá Este - CSS	2	2	100.0	
<b>PANAMÁ METRO TOTAL.....</b>	<b>41</b>	<b>35</b>	<b>85.4</b>	
Metropolitana Centros y Policentros - MINSA	20	20	100.0	
Metropolitana Hospitales Nacionales - MINSA	4	2	50.0	No reportó: Instituto Nacional de Salud Mental , Oncológico Nacional.
Metropolitana Privadas	4	3	75.0	No reportó: Hosp. Punta Pacífica
Metropolitana CSS.	13	10	76.9	No reportó: ULAPS Máximo Herrera, CAPPs Las Acacias y Nogales
<b>SAN MIGUELITO TOTAL.....</b>	<b>18</b>	<b>15</b>	<b>83.3</b>	
San Miguelito -MINSA	13	11	84.6	No reportó: Centro Penitenciario de Tinajita y Sub.C. Agua Buena.
San Miguelito - CSS	5	4	80.0	No reportó: CAPPs de Torrijos Carter.
Panamá Oeste - MINSA	14	10	71.4	No reportó: CdeS. San Carlos, Nvo. Chorrillo, El Cacao y SUB.C.S Nuevo Emperador.
Panamá Oeste - CSS	8	8	100.0	
Veraguas - MINSA	19	18	94.7	No reportó: Luis (Chicho) Fabrega
Veraguas - CSS	3	3	100.0	
Comarca Kuna Yala - MINSA	18	17	94.4	No reportó: CdeS. Mansucun
Comarca Ngobe Buglé - MINSA	13	10	76.9	No reportó: CdeS. Río Chiriquí, Kankintu y Llano Ñopo.

1/ Indicador de desempeño adecuado= igual o mayor de 85% de notificación oportuna.

2/ Hora de cierre del informe : Martes a la 1:00 p.m.

Fuente: Departamento de Epidemiología - Sección de Estadísticas de Vigilancia.SISVIG/ENO.

Elaborado por: Felicia Murillo/ Estadística de Epidemiología. 03/01/2017.

## DIRECTORIO DE EPIDEMIOLOGIA

Región	Correo electrónico de oficina	Teléfono de oficina	Celular
Sede/Jefatura	lurcruz11@gmail.com	512-9267	6674-6817
Sede /ERR	lmorenocastillo@yahoo.com	512-9267	6674-6677
Centro Nacional de Enlace	vigepipanama@yahoo.com	512-9267	6949-4715
Punto Focal del RSI		512-9267	6674-6758
Programa Ampliado de Inmunización		512-9610 512-9612	
B. del Toro	arsanchez@minsa.gob.pa	758-8765	6671-5098
Coclé	epidemiologiacocl@yahoo.com	997-9953	
Colón	epi_colon@yahoo.es	475-2018	6677-1357
Chiriquí	vigepichiriqui@yahoo.es	774-5328 777-5219	6672-5234
Darién	vigepidarien@yahoo.es	299-5221	667-0559
Herrera	vigepiher@yahoo.es	996-7814	6550-2680
Los Santos	vigepils@yahoo.com	966-6828	6678-7924
Metropolitana	epimetro@yahoo.com	512-6635; 512-6625	6676-1109
Panamá Oeste	epidemiologiapoe@yahoo.com	254-8581	6675-9797
Panamá Este	saludpubeste@gmail.com	296-7807	6550-8264
Panamá Norte	epidemiologiapanorte@gmail.com		6677-5838
San Miguelito	vigepismgto@yahoo.es	512-9738	6674-5241
Veraguas	vervigepi@yahoo.es	998-7410	6550-2683
Kuna Yala	vigepikunayala@gmail.com	512-9442	6671-2938
Ngöbe Bugle		727-0228	6676-5923