

Editoras: Dra. Lizbeth Cerezo /Dra. Lizbeth Hayer/Dra. Lourdes García

Casos confirmados de Chikungunya según Región y Corregimiento.

Región	Corregimiento	Casos
Metro	Juan Díaz	6
	Calidonia	4
	Bethania	2
	Rio Abajo	15
	Bella Vista	1
	P. Lefevre	2
	San Francisco	3
	San Felipe	1
	Mañanitas	1***
P. Oeste	Arraiján	7
San Miguelito	José D. Espinar	1
	Amelia D. Icaza	1
	Las Cumbres	1
P. Este	Las Margaritas	1
Países	**	5
Total		50*

En 27 semanas contando desde la identificación del primer caso sospechoso en mayo, se han notificado 233 personas sospechosas de la enfermedad, se han descartado 180 casos y 3 pendiente resultados.

De los 50 casos positivos 21 son autóctonos (*), el corregimiento de Rio Abajo con el 62% (13/21) de casos y de los 28 casos importados el 53.5% (15/28) son extranjeros que residen en Panamá con visita a país infectado, el 28.5% (8/28) son panameños que visitaron país infectado y el 18% (5/28) son viajeros turistas y en tránsito provenientes de país (**) infectado (Haití/Brasil, Jamaica, Venezuela, Trinidad y Tobago).

***pendiente determinar autóctono o importado.

Casos confirmados de Chikungunya según grupo de edad.

Grupo De Edad	Casos
menor de 1	1
1-4	1
5-9	0
10-14	4
15-19	2
20-24	4
25-34	13
35-49	15
50-59	7
60-64	1
65+	2
Total	50*

* 21 Caso autóctono

Casos confirmados de Chikungunya según sexo.

sexo	casos
Masculino	21
Femenino	29
Total	50*

* 21 caso autóctono (11 femenino)

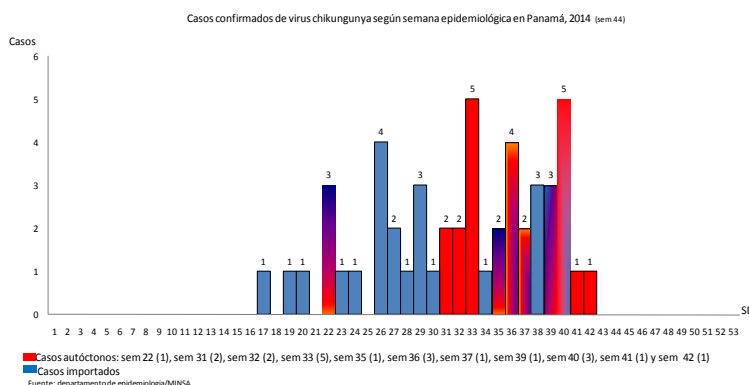

Medidas de Prevención y Control

- Abordaje integral de los casos sospechosos en la investigación de campo.
- Orientación a la comunidad sobre eliminación de criaderos.
- Aplicación de larvicidas en criaderos.
- Nebulización intra y extra domiciliar.
- Aplicación de actas de compromiso y actas de sanciones.
- Divulgación masiva en los medios sobre la situación y las medidas de prevención y control.