



SEIS

SISTEMA ELECTRÓNICO DE INFORMACIÓN DE SALUD

EVOLUCIÓN DE LA ATENCIÓN EN SALUD

Evolución

La
escritura



Evolucionar junto con la tecnología para mejorar la eficiencia y calidad de los servicios de salud, en beneficio de la población.

La atención
en salud



Todo paciente debe
iniciar su atención en REGES

EXPEDIENTE CLÍNICO

- Conjunto de documentos relativo al proceso asistencial de cada enfermo, identificando a los médicos y demás profesionales asistenciales que han intervenido en él.
- Deberá existir uno para cada paciente.
- Deberá plasmar cualquier cambio identificado los médicos que lo han realizado.
- Deberán ser claramente legibles, evitando la utilización de símbolos y abreviaturas.
- Cualquier información incorporada debe ser datada y firmada.



*Todo paciente debe
iniciar su atención en REGES*

¿QUÉ ES EL SEIS?



Es un conjunto de procesos que se integra dentro de un Sistema de Información de Salud



Permite la interconexión con las diferentes áreas de Hospitales, Centros de Salud y/o MINSACapsi, para generar un ÚNICO Expediente Clínico del paciente



Podrá ser consultado desde cualquier Instalación de Salud del MINSA a nivel nacional, en donde esté implementado el sistema.



*Todo paciente debe
iniciar su atención en REGES*

EXPEDIENTE ELECTRÓNICO EN OTROS PAÍSES



MEXICO: En el año 2010, se norma oficialmente, el expediente clínico electrónico (ECE)



REINO UNIDO: Inicia desde los años 90`s y ahora es utilizada por la totalidad de los médicos de atención primaria en Inglaterra



ESPAÑA: Se inicia por Regiones, unificar el sistema tomó entre 10-15 años



CHILE: 10-15 años le tomó implementar el EE



ARGENTINA: Le tomó 15 años implementar el EE



*Todo paciente debe
iniciar su atención en REGES*

OBJETIVOS GENERALES

Impulsar el uso de la tecnología, para promover una mejora en la calidad y la humanización de la atención de las personas que acuden a nuestros servicios de salud.



Evolucionar junto con la tecnología para mejorar la eficiencia y calidad de los servicios de salud, en beneficio de la población.



*Todo paciente debe
iniciar su atención en REGES*

OBJETIVOS ESPECÍFICOS

Mejorar los procesos de atención y gestión en salud

Optimizar el servicio de salud que brindamos a los pacientes del MINSA

Agilizar la gestión del personal de salud

Unificar el expediente clínico a nivel nacional

Integrar los subsistemas de información del MINSA



Todo paciente debe iniciar su atención en REGES

MARCO LEGAL

Leyes y Decretos de Estado que regulan y promueven el uso de la tecnología como medio válido de documentación y registros.

DECRETO EJECUTIVO 1458 - 2012

CAPÍTULO VIII EXPEDIENTE CLÍNICO

ARTÍCULO 46. En todo establecimiento de salud, las atenciones de salud realizadas en consulta ambulatoria, hospitalización y urgencias deben registrarse obligatoriamente en un expediente clínico.

ARTÍCULO 49. La hoja de atención en soporte de papel, audiovisual o informático del paciente, atendido en los servicios de urgencia, y que no tenga expediente clínico en esa instalación de salud, se constituirá en su expediente clínico.

ARTICULO 53. Los centros y servicios de salud, públicos y privados, están obligados a organizar, mantener y administrar, por medios convencionales o electrónicos, los expedientes clínicos de los pacientes y velarán por la integridad de los documentos que lo conforman y la confidencialidad de la información contenida dentro de los mismos.



*Todo paciente debe
iniciar su atención en REGES*

MARCO LEGAL

Leyes y Decretos de Estado que regulan y promueven el uso de la tecnología como medio válido de documentación y registros.

LEY Nº 82 “Firma electrónica”

Reglamenta La Ley 51 del 22 de julio de 2008 y la Ley 82 del 9 de noviembre de 2012, en materia de firma electrónica .

DECRETO EJECUTIVO Nº 684 “Firma electrónica”

Reglamenta La Ley 51 del 22 de julio de 2008 y la Ley 82 del 9 de noviembre de 2012, en materia de firma electrónica

- Artículo 8. Valor legal de la firma electrónica. La firma electrónica tendrá respecto de los datos consignados en forma electrónica el mismo valor que la firma Manuscrita en relación con los consignados en papel. .
- Artículo 25. Obligaciones previas a la expedición de un certificado electrónico calificado.

LEY Nº 83 “Uso de medios electrónicos”

Regula el uso de medios electrónicos para los trámites gubernamentales y modifica la Ley 65 de 2009 , que crea la Autoridad Nacional para la Innovación Gubernamental.

DECRETO EJECUTIVO Nº 41 “Programa de Humanización”

Se crea el Programa de Acompañamiento Humano y Espiritual del Enfermo.

LEY Nº 68 “Derechos y deberes del paciente”

- REGES es el custodio del expediente del paciente
- Creación de una Comisión Nacional, Regional y Local para el Expediente Clínico del paciente.
- Artículo 38. Los expedientes clínicos se pueden elaborar mediante soporte papel, audiovisual e informático, siempre que se garantice la autenticidad de su contenido y su plena reproducibilidad futura.....
- Artículo 52. El Ministerio de Salud y la Caja de Seguro Social, con el objetivo de avanzar en la configuración de un expediente clínico único por paciente, ha de promover, mediante un proceso que garantice la participación de los agentes implicados, el estudio de un sistema que, atendiendo a la evolución de los recursos técnicos, posibilite el uso compartido de los expedientes clínicos.....



**Todo paciente debe
iniciar su atención en REGES**

MARCO LEGAL

Leyes y Decretos de Estado que regulan y promueven el uso de la tecnología como medio válido de documentación y registros.

LA CUSTODIA

- Los centro hospitalarios o de salud velarán por el buen uso de los archivos de datos de los pacientes, aplicando medidas de control.
- Se ha de conservar como mínimo veinte años, contado desde la muerte del paciente (*se podrá seleccionar y destruir documentos que no sean relevantes*)
- La hoja del consentimiento informado deberá permanecer por los veinte años.



Todo paciente debe
iniciar su atención en REGES

MARCO LEGAL

Leyes y Decretos de Estado que regulan y promueven el uso de la tecnología como medio válido de documentación y registros.

POLÍTICA DE SALUD 9 “Modernizar la red de servicios de salud a nivel nacional”	CONTRATO Nº 85 y Adenda 1 – OCT 2015	GACETA OFICIAL Nº 27842-B “Manual de Organización”	Decreto Ejecutivo Nº 019 “Certificado de Incapacidad”	RESOLUCION 2953 Del 29 de dic. De 2016
<ul style="list-style-type: none">• OE 9.2 :Reestructura la red pública de servicios de salud con innovación tecnológica. (2010-2015).• Adecuar con innovación tecnológica la red pública de servicios de salud. (2016-2025).• Línea de acción 9:2.8: Automatización e informatización de los expedientes médicos a nivel nacional e instalaciones de salud (2010-2015) Implementación del expediente clínico electrónico único en las instalaciones de salud a nivel nacional (2016-2025).	<p>En octubre de 2013 se aprueba el pliego generado por el MINSA con el Contrato No.085 (2013).</p> <p>En octubre del 2015 se aprueba una adenda al contrato original que lo extiende a 18 meses más.</p>	<p>Manual aprobado por nuestra máxima autoridad, mediante la Resolución No 945 del 22 de Julio 2015, donde se refleja la organización y el modo de trabajar del proceso.</p>	<p>Gaceta N° 27986-B Decreto Ejecutivo N° 19, que modifica el Decreto Ejecutivo N°210 del 26 de julio de 2001, que reglamenta la expedición de certificados de incapacidad y se deroga el decreto 12 de 27 de enero 1983.</p>	<p>Que adopta el formato y uso de las recetas oficiales impresas y electrónicas en las instalaciones de salud del Ministerio de Salud</p>



*Todo paciente debe
iniciar su atención en REGES*

MARCO LEGAL

Leyes y Decretos de Estado que regulan y promueven el uso de la tecnología como medio válido de documentación y registros.



GACETA OFICIAL

DIGITAL

Año CXV

Panamá, R. de Panamá miércoles 06 de julio de 2016

Nº 28068

CONTENIDO

MINISTERIO DE SALUD

Resolución N° 0697
(De miércoles 08 de junio de 2016)

POR MEDIO DE LA CUAL EL MINISTERIO DA SUSTENTO LEGAL A LAS NORMAS PARA EL SISTEMA DE INFORMACIÓN DE SALUD (SEIS).

Resolución N° 0698
(De miércoles 08 de junio de 2016)

POR MEDIO DE LA CUAL SE ADOPTA EL CONVENIO PARA EL SISTEMA ELECTRÓNICO DE INFORMACIÓN DE SALUD (SEIS).

Resolución N° 0699
(De miércoles 08 de junio de 2016)

POR MEDIO DE LA CUAL SE ADOPTA EL MANUAL DE PROCEDIMIENTOS PARA USUARIOS DEL SISTEMA ELECTRÓNICO DE INFORMACIÓN DE SALUD (SEIS).



*Todo paciente debe
iniciar su atención en REGES*

MARCO LEGAL

Criterio de Asesoría Legal



Nota No. DRH-AL-473-2018
29 de agosto de 2018

Doctores:
RAYRA ABOOD YUNSAN
Jefa del Departamento de
Formación y Capacitación
de Recursos Humanos
E. S. D.

Doctores Abood:

Reciba usted un cordial saludo y éxitos en sus dedicadas funciones. Por este medio en contestación a la Nota No. 124/ DRH/DCRH/2018, fechada 3 de agosto de 2018, en cuanto a la emisión de un Criterio Legal con respecto a la implementación del Sistema Electrónico de Interacción de Salud, (SEIS) y la posible sanción disciplinaria por la renuencia de los colaboradores, por instrucción de los Superiores Jerárquicos, al uso de esa herramienta tecnológica que si bien es cierto, reemplaza el expediente físico por el expediente electrónico. Tenemos a bien expresarle lo siguiente:

Con dentro de la Resolución Administrativa No. 026-REC/HUM./DAL del 19 de marzo de 2001, con el cual se Adopta el Reglamento Interno del Ministerio de Salud, y que en su Artículo 102, de la Tipicidad de las Faltas, se enmarcan dentro de las Faltas Leves, numeral uno (1), (Desobedecer las órdenes o instrucciones que imparten los superiores jerárquicos), por primera vez (Amonestación verbal), y en su defecto Reincidencia (Amonestación escrita, suspensión de diez (10) días, suspensión de tres (3) días, suspensión de cinco (5) días, Destitución). También podemos enmarcar la Ley No. 5 de 29 de junio de 1994, en la cual se Establece y Regula la Carrera Administrativa en Panamá, en su Título VI, Derechos, Deberes, Prohibiciones y Régimen Disciplinario, Capítulo II, Artículo 138,

"SISTEMA DE SALUD HUMANO, CON EQUIDAD Y CALIDAD, UN DERECHO DE TODOS"

Ministerio de Salud, 2018. Última Actualización: 2018

numeral ocho (8) que a su vez dice: Acatar las órdenes e instrucciones emanadas de los superiores que dirijan o supervisen las actividades del servicio correspondientes, siempre y cuando no contraigan los procedimientos establecidos en la Ley y se atenten contra su honra y dignidad. Por lo que podemos señalar que la aplicación de este nuevo Sistema Tecnológico (SEIS), no atenta contra la honra y dignidad de los colaboradores, por lo contrario avanza al nivel de desarrollo y contribuye para brindar un mejor servicio al usuario, por lo que no hace necesario su sanción o inhabilitación.

Cabe señalar que previo a la aplicación de Sanciones Disciplinarias antes expuestas, debe darse una divulgación previa en cada uno de las Regiones de Salud, mediante una circular dirigida a las Direcciones Regionales y Regionales, Jefe de Recursos Humanos, con el fin de poner de conocimiento al uso obligatorio y la aplicación del respectivo Sistema Electrónico de Interacción de Salud (SEIS).

Atentamente,

MGTRA. ILSE SANTOS
Directora de Recursos Humanos

Des:



MGTRA. Ilse Santos Directora de Recursos Humanos

.....Que dentro de la **Resolución Administrativa No. 026-REC/HUM./DAL del 19 de marzo de 2001**, en con el se Adopta el Reglamento Interno del MINSA, y que en su Artículo 102 , de la tipicidad de las faltas, se enmarcan dentro de las faltas leves, Numero 1 “**desobedecer las órdenes o instrucciones que imparten los superiores jerárquicos**”, por primera vez “**amonestación verbal**” y en su defecto reincidencia “**amonestación escrita, suspensión de 2 días, suspensión de 3 días, suspensión de 5 días, destitución**”. También podemos enmarcar la **Ley No. 9 de 20 junio de 1994**, en el cual se establece y regula la carrera administrativa, en su Título VI, derechos y deberes, Prohibiciones y régimen disciplinario, capítulo II, artículo 139 numeral 8 que a la letra dice: “**acatar órdenes e instrucciones emanadas de sus superiores que dirijan o supervisen las actividades del servicio correspondientes, siempre y cuando no contraigan los procedimientos establecidos en la ley y no atenten contra su honra y dignidad**”



*Todo paciente debe
iniciar su atención en REGES*



Ministerio de Salud
Panamá

ALCANCE

145 INSTALACIONES DE SALUD

A NIVEL NACIONAL

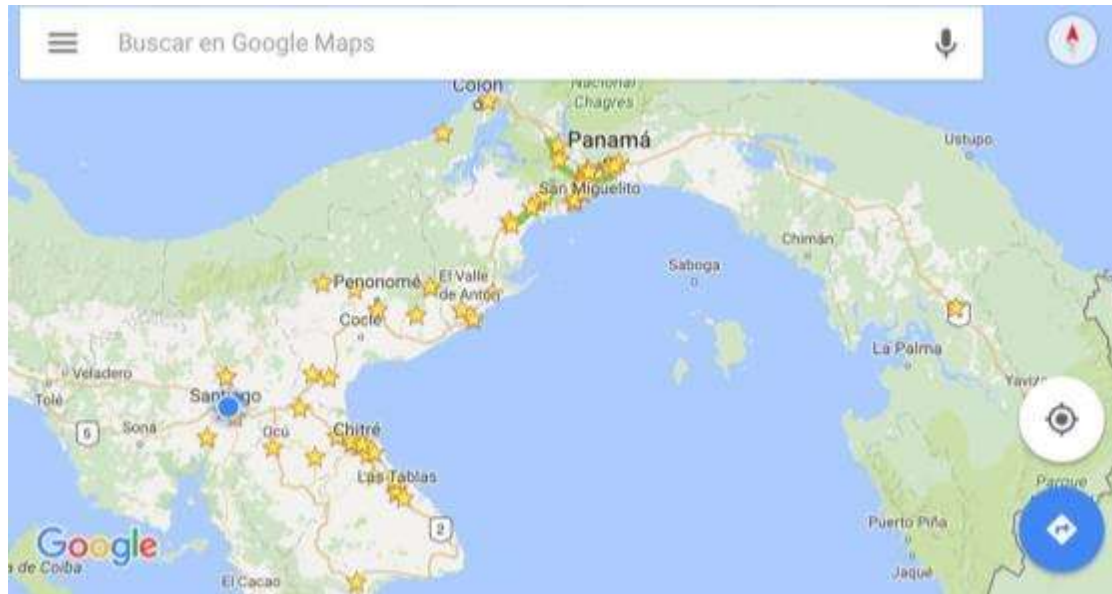

*Todo paciente debe
iniciar su atención en REGES*

BENEFICIOS PARA EL PACIENTE

- El paciente contará con un expediente clínico electrónico ÚNICO, que podrá ser consultado en las instalaciones de salud donde esté implementado el sistema
- El sistema facilitará el control y seguimiento de la condición de salud del paciente (controles de salud, morbilidad)
- Brindará al paciente una atención rápida, eficaz y eficiente mediante la implementación de una plataforma tecnológica de Salud
- Permitirá gestionar desde los consultorios los tramites de órdenes de Radiología, Farmacia, Laboratorio u otros



BENEFICIOS PARA EL PERSONAL DE SALUD



- Acceso inmediato al expediente clínico de su paciente desde cualquier Instalación de Salud en donde esté implementado.
- La información estará sistematizada y disponible electrónicamente, para la toma de decisiones oportuna.
- Manejo de agendas y archivos de manera electrónica.
- Brindará mejor control y seguimiento de la condición de salud de cada paciente
- Facilitará al profesional un mejor registro de sus actividades en su trabajo diario



*Todo paciente debe
iniciar su atención en REGES*

BENEFICIOS PARA LA INSTITUCIÓN



- Fortalece la imagen institucional
 - Mejora los procesos de planificación
 - Mejora los procesos de atención
 - Disminuye el sub-registro y elimina la duplicidad
-
- Fortalece el proceso de recolección de datos y el registro para la elaboración de los indicadores de salud
 - Dotación de una herramienta de toma de decisiones con información fiable en tiempo real y el acceso a indicadores de los procesos de seguimiento, monitoreo y evaluación



*Todo paciente debe
iniciar su atención en REGES*

USUARIOS DE LA HERRAMIENTA (Personal idóneo)

- Médicos
- Laboratoristas
- Farmacéuticos y asistentes de farmacia
- Especialistas
- Personal del Almacén de Insumos Sanitarios
- Trabajadores Sociales, fisioterapeutas y sicólogos.



- Enfermeras
- Odontólogos
- Nutricionistas
- Personal de Logística
- Planificadores
- Registros y Estadísticas de Salud



*Todo paciente debe
iniciar su atención en REGES*

TIPS – Creación de nuevos usuarios



Todo usuario nuevo debe ser creado en el SEIS por medio de una solicitud formal de parte de la Dirección Médica



MINISTERIO DE SALUD
OFICINA DE INFORMÁTICA DEL NIVEL NACIONAL
ADMINISTRACIÓN DE REDES Y SEGURIDAD INFORMÁTICA.

FORMULARIO DE SOLICITUD DE PERFIL Y CORREO INSTITUCIONAL

Cuenta usted con usuario de la red del MONSE? Sí No

De ser su respuesta positiva llene página N°2

De ser su respuesta negativa continúe:

INSTALACIÓN DE SALUD: _____

Sede o Región: _____

Dirección, Departamento o Servicio: _____

Fecha: _____

Nombre (1° y 2°): _____

Apellido (1° y 2°): _____

Funciones: _____

Teléfono: _____

Celular: _____

Sesión para acceso a la Computadora:

Sesión para acceso al buzón de CORREO:

"Sistema de salud humano, con equidad y calidad, un derecho de todos"
APARTADO POSTAL 0848, ZONA PUEBLO NUEVO
Teléfono: (507) 512-9966, 512-9498
Email: sa@msc.gub.gv.pa



Página N°2

SISTEMA DE EXPEDIENTE ELECTRÓNICO (SEIS)

Cédula: _____

Horario: _____

N° de Registro: _____

Cargo: _____

Autorizado por (Director D.E.): _____

Sello

Director de la Unidad

P.D.: Se procede al envío de correspondencia laboral en los casos penales, según Resolución P42 del 1° de diciembre del 2010 de Autoridad Nacional para el Innovante Culturalmente.

Si desea la separación de buzón de correo institucional, debe indicar el número de su instalación y de su línea telefónica, para dirigirse a la Oficina de Informática para hacer los cambios pertinentes.

"Sistema de salud humano, con equidad y calidad, un derecho de todos"
APARTADO POSTAL 0818, ZONA PUEBLO NUEVO
Teléfono: (507) 512-9966, 512-9498
Email: sa@msc.gub.gv.pa



Todo paciente debe iniciar su atención en REGES

ANTECEDENTES

Tareas Realizadas (Octubre 2013 – Marzo 2014)

- Firma del Contrato
- Procesos de modelaje de la herramienta
- Preparación del Sistema Funcional
- Capacitación a usuarios finales
- Implementación en los 10 centros acordados



*Todo paciente debe
iniciar su atención en REGES*

ANTECEDENTES

Avances en la Nueva Gestión Julio 2014

- Inclusión de otras direcciones nacionales que participan directamente en las distintas fases del proceso
- Conformación de los Equipos Conductores Nacionales, Regionales y Locales
- Mesas de Trabajo y Sesiones para la revisión y adecuación de la herramienta a las necesidades del MINSA
- Elaboración de Manuales, Guías, Normas con el debido sustento legal para el uso del SEIS.
- Verificación de la estructura eléctrica y enlaces de comunicación en las instalaciones a implementar
- Capacitaciones a todos los involucrados en el SEIS, desde el nivel Nacional al Local
- Integración con otros sistemas dentro del MINSA
- En proceso de la creación de un Plan de Contingencia y Modelos de Escalamiento de situaciones con el uso de la Herramienta por parte de la Dirección de IT con el apoyo del Consorcio.



*Todo paciente debe
iniciar su atención en REGES*

ORGANIGRAMA

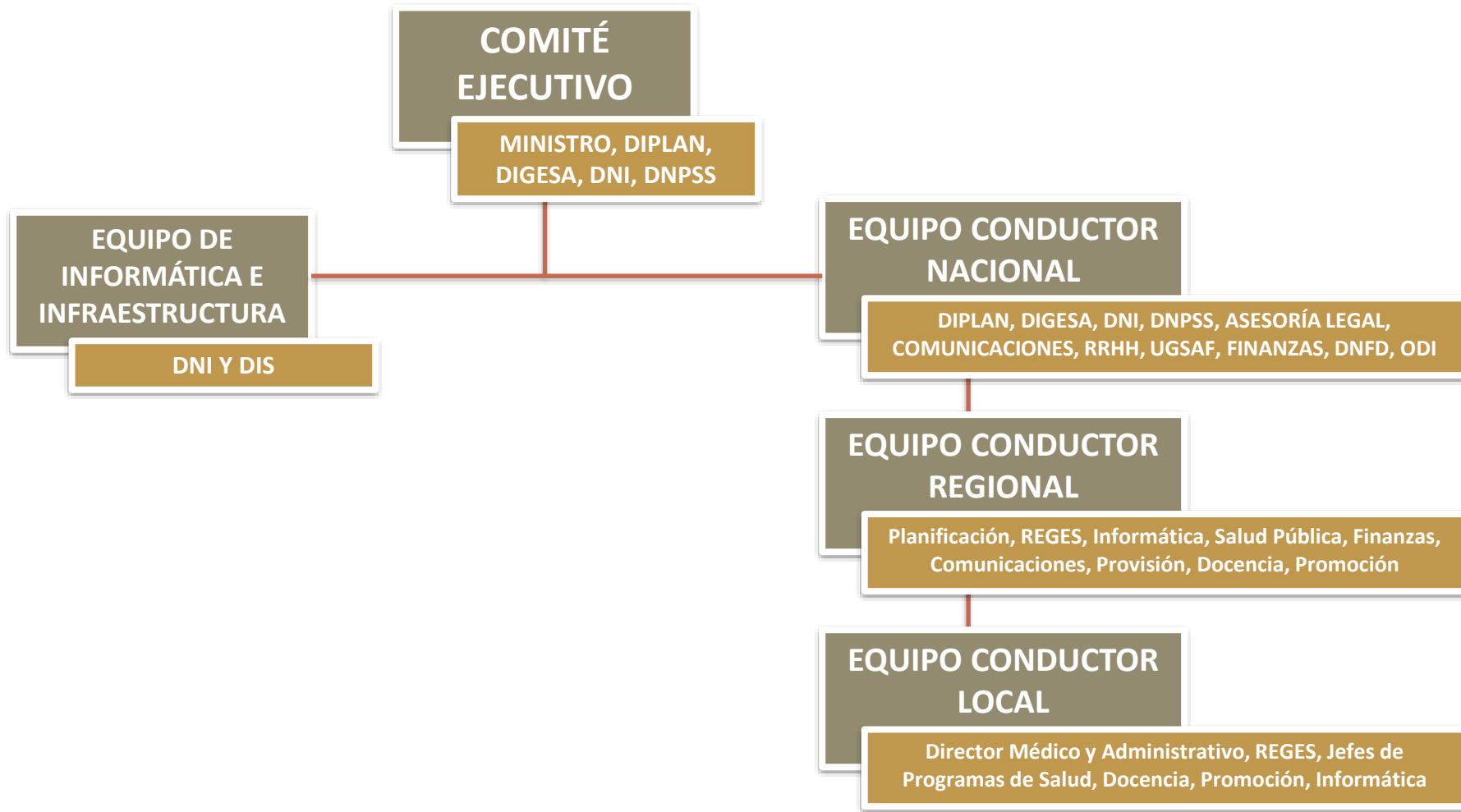

*Todo paciente debe
iniciar su atención en REGES*

DIRECCIONES INVOLUCRADAS EN EL PROCESO

DIPLAN

Dra. Reina Roa, Dra. Norma Astudillo, Dra. Cristina Gómez, Licda. Indira Credidió, Licdo. Bernardino Lozano, Licda. Rebeca Bazán, Dra. Jamileth Cortés, Licdo. Alvis Ruiloba, Licdo. Eduardo Návalo, Licda. Fanny Castañeda, Licda. Guillermina McLeary.

DIGESA

Dra. Itza de Mosca, Dr. Victor Wong, Dr. Pedro Contreras, Dra. Jessica Candanedo, Licdo. David Cortés, Dra. Adriana Chung, Dra. Ilka Tejada, Dra. María Cecilia Iriarte, Dr. Rafael Robles, Licda. Sandra Montenegro, Licda. Tania Cubilla

DNI

Ing. Felix Stanziola, Ing. Edward Toribio, Ing. Alejandro Barsallo, Licda. Anabel Quiel, Lic. Irving Cortés,

DNPSS

Dra. Nitzia Iglesias Dra, Dra. Ileana Brea, Licdo. Diogenes Castillo, Dra. Lilibeth Chang,



*Todo paciente debe
iniciar su atención en REGES*

DIRECCIONES INVOLUCRADAS EN EL PROCESO

PROMOCIÓN

Dra. Omaira Tejada, Licda. Glizmarluck Checa, Licdo. Luis Felipe Sierra.

ODI

Dir. Daniel Cedeño, Licda. Marissa Navarro, Licda. Elisa Delgado

FARMACIA Y DROGAS

Dir. Lizbeth Tristán de Brea, Licda.

ONSIPD

Dir. Ingrid González, Lic. Indira Stanziola, Lic. Tayra Vázquez

UGSAF

Dir. Efraín Pérez Dr. Raúl De León



*Todo paciente debe
iniciar su atención en REGES*

DIRECCIONES INVOLUCRADAS EN EL PROCESO

ASESORÍA LEGAL

Dir. Zulim Carles, Licda. Anayansi Cedeño

FINANZAS

Dir. Gaudencio Rodríguez, Licda. Rosa Berdiales, Licda. Eyda Arosemena

RRHH

Dir. Ilse Santos, Licdo. Rodolfo Gaitán

RRPP

Dir. Joel Gonzalez

DIS

Arq. Ibeth Olmos, Ing. Asjley Ho Sang



*Todo paciente debe
iniciar su atención en REGES*

MESAS DE TRABAJO Y SERVICIOS DE SALUD

1er NIVEL DE ATENCIÓN

MESA DE REPORTES - INICIAL

DATOS ADMINISTRATIVOS

ENFERMEDADES DE NOTIFICACIÓN OBLIGATORIA (ENO)

PROGRAMAS Y PROCESOS DE SALUD

(Salud de Adultos, Salud sexual y reproductiva, Pacientes con discapacidad, Control Perinatal, Salud Mental y Ocupacional, Programa integral de la niñez y adolescencia, Cuidados Paliativos, Tuberculosis, VIH, Salud Penitenciaria, Salud Bucal, Nutrición)

FARMACIA

LABORATORIO

ENFERMERÍA

ODONTOLOGÍA

HUMANIZACIÓN

AUDITORÍA

INFORMÁTICA (GENERALIDADES DEL SISTEMA)

REFERENCIA/CONTRAREFERENCIA



*Todo paciente debe
iniciar su atención en REGES*

MESAS DE TRABAJO Y SERVICIOS DE SALUD

HOSPITALIZACIÓN

FARMACIA HOSPITALARIA (Multidosis, Unidosis)

GESTOR DE PETICIONES CLÍNICAS Y RADIOLOGÍA

CONSULTA EXTERNA

URGENCIAS

REGES (Admisión y Citas)

HOSPITALIZACIÓN

HOSPITAL DE DÍA

BLOQUE QUIRÚRGICO

ESTACIÓN MÉDICA

ENFERMERÍA

NUTRICIÓN

FACTURACIÓN

BANCO DE SANGRE

ANATOMÍA PATOLÓGICA

REFERENCIA / CONTRARREFERENCIA

INTEGRACION CON LABORATORIO



*Todo paciente debe
iniciar su atención en REGES*

MESAS DE TRABAJO

+/- 500
REUNIONES

+/- 1500
Asistentes

+800
Compromisos



*Todo paciente debe
iniciar su atención en REGES*

MESAS DE TRABAJO

RESULTADO

- Expediente Clínico Electrónico adaptado a las necesidades del MINSA
- Basado en los procesos normados
- Con catálogos del Ministerio
- Ajustándose a los programas de salud

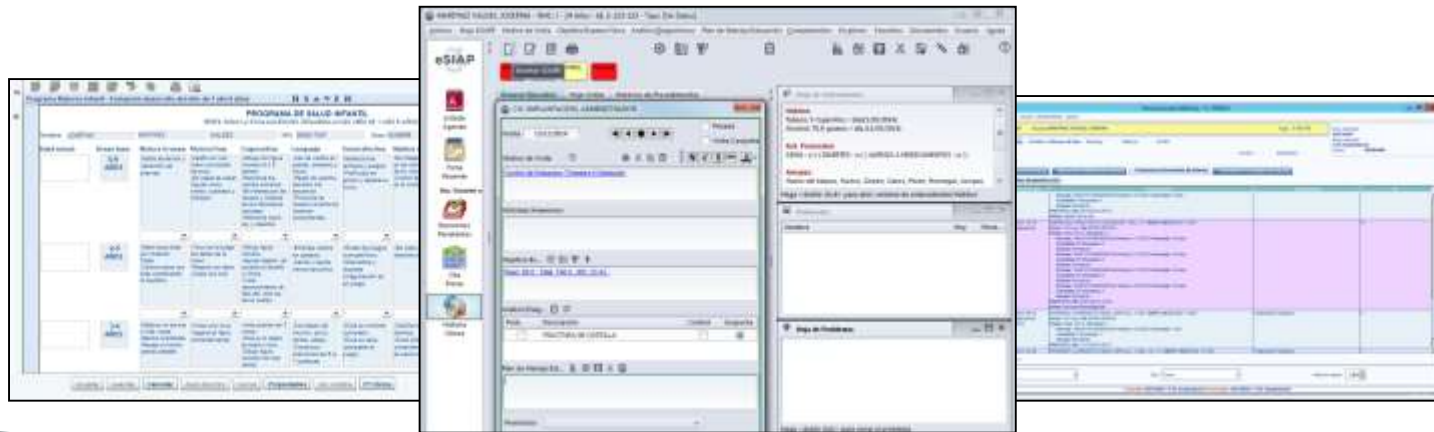

*Todo paciente debe
iniciar su atención en REGES*

MESAS DE TRABAJO



*Todo paciente debe
iniciar su atención en REGES*

MESAS DE TRABAJO



Reuniones Semanales ECN



*Todo paciente debe
iniciar su atención en REGES*

Primer Nivel de Atención con el SEIS

Id	REGIÓN	INSTALACIÓN	ESTATUS
1	Clínica del Empleado	MINSA- SEDE	IMPLEMENTADO
2	BOCAS DEL TORO	Minsa Capsi Finca 30	IMPLEMENTADO
3	BOCAS DEL TORO	C.M.I Sandra Hernández (Bocas del Toro)	IMPLEMENTADO
4	BOCAS DEL TORO	CS. Chiriquí Grande	IMPLEMENTADO
5	CHIRIQUÍ	Minsa Capsi Volcán	IMPLEMENTADO
6	CHIRIQUÍ	C. De S. Bolívar	IMPLEMENTADO
7	CHIRIQUÍ	Policentro San José	IMPLEMENTADO
8	CHIRIQUÍ	Minsa Capsi Dolega	IMPLEMENTADO
9	CHIRIQUÍ	Policentro Puerto Armuelles	IMPLEMENTADO
10	CHIRIQUÍ	C. De S. Cristobal	IMPLEMENTADO
11	CHIRIQUÍ	C. de S. San Mateo	IMPLEMENTADO
12	CHIRIQUÍ	CS La Estrella	IMPLEMENTADO
13	CHIRIQUÍ	CS. Las Lajas	IMPLEMENTADO
14	CHIRIQUÍ	C. de S. de Boquete	IMPLEMENTADO
15	COCLÉ	C. De S. De Penonomé	IMPLEMENTADO
16	COCLÉ	Centro Materno Infantil Antón	IMPLEMENTADO
17	COCLÉ	C. de S. Pochi de aguadulce	IMPLEMENTADO
18	COCLÉ	C. de S. de Río Hato	IMPLEMENTADO
19	COCLÉ	C. de S. de La Pintada	IMPLEMENTADO
20	COCLÉ	C. de S. Pozo Azul	IMPLEMENTADO
21	COCLÉ	C. de S. El Cristo	IMPLEMENTADO
22	COLÓN	Policentro Juan A. Nuñez	IMPLEMENTADO
23	COLÓN	C. De Atención Integral del Adolescente - Colón	IMPLEMENTADO
24	COLÓN	C. De S. Patricia Dúncan	IMPLEMENTADO
25	COLÓN	Centro Materno Infantil Palmas Bellas	IMPLEMENTADO
26	COLÓN	C. de S. Buena Vista (Dr. Henry Simons)	IMPLEMENTADO
27	COLÓN	C. de S. Nombre de Dios	IMPLEMENTADO

Primer Nivel de Atención con el SEIS

28	DARIÉN	C.M.I. Metetí	IMPLEMENTADO
29	HERRERA	Minsa Capsi Ocú	IMPLEMENTADO
30	HERRERA	Minsa Capsi Pesé	IMPLEMENTADO
31	HERRERA	C. de S. Chitré	IMPLEMENTADO
32	HERRERA	C. de S. Santa María	IMPLEMENTADO
33	HERRERA	C. de S. Monagrillo	IMPLEMENTADO
34	HERRERA	C. de S. de Parita	IMPLEMENTADO
35	HERRERA	C. de S. de Llano Bonito	IMPLEMENTADO
36	HERRERA	C. de S. de La Arena (Herrera)	IMPLEMENTADO
37	HERRERA	C. de S. Los Pozos	IMPLEMENTADO
38	HERRERA	CS. Las Minas	IMPLEMENTADO
39	LOS SANTOS	C. de S. De Guararé	IMPLEMENTADO
40	LOS SANTOS	C. de S. Sábana Grande	IMPLEMENTADO
41	LOS SANTOS	C. de S. De Santo Domingo	IMPLEMENTADO
42	LOS SANTOS	Minsa Capsi de Las Tablas	IMPLEMENTADO
43	LOS SANTOS	MINSA CAPSI Macaracas	IMPLEMENTADO
44	LOS SANTOS	MINSA CAPSI Pedasí	IMPLEMENTADO
45	PMA-ESTE	C. de S. Pacora	IMPLEMENTADO
46	PMA-ESTE	Centro de Salud de Chepo	IMPLEMENTADO
47	PMA-ESTE	C. de S. Las Margaritas	IMPLEMENTADO
48	PMA-METRO	Policentro Parque Lefevre	IMPLEMENTADO
49	PMA-METRO	C. de S. Pueblo Nuevo	IMPLEMENTADO
50	PMA-METRO	C. de S. 24 de Diciembre	IMPLEMENTADO
51	PMA-METRO	C. de S. Rio Abajo	IMPLEMENTADO
52	PMA-METRO	C. de S. Santa Ana	IMPLEMENTADO
53	PMA-METRO	C. de S. Chorrillo	IMPLEMENTADO
54	PMA-METRO	C. de S. Pedregal	IMPLEMENTADO
55	PMA-METRO	CS. San Felipe	IMPLEMENTADO
56	PMA-METRO	C. de S. Paraiso	IMPLEMENTADO
57	PMA-METRO	C. de S. Mañanitas	IMPLEMENTADO
58	PMA-METRO	C. de S. Tocumen	IMPLEMENTADO
59	PMA-METRO	C. de S. Emiliano Ponce	IMPLEMENTADO

Primer Nivel de Atención con el SEIS

60	PMA-NORTE	C. de S. De Alcalde Díaz	IMPLEMENTADO
61	PMA-NORTE	C. de S. Chilibre	IMPLEMENTADO
62	PMA-OESTE	Minsa Capsi El Coco (Magallys Ruiz)	IMPLEMENTADO
63	PMA-OESTE	C. De S. de Chame (Rosa Tazón)	IMPLEMENTADO
64	PMA-OESTE	C. de Salud Lídice	IMPLEMENTADO
65	PMA-OESTE	C. de S. Nuevo Chorrillo	IMPLEMENTADO
66	PMA-OESTE	C. de S. De Bejuco	IMPLEMENTADO
67	PMA-OESTE	C. de S. de Capiro	IMPLEMENTADO
68	PMA-OESTE	C. de S. San Carlos	IMPLEMENTADO
69	PMA-OESTE	C. de S. Altos de San Francisco (Chorrera)	IMPLEMENTADO
70	PMA-OESTE	C. de S. Nvo. Arraijan (Artemio Jaén)	IMPLEMENTADO
71	PMA-OESTE	MINSA CAPSI Burunga	IMPLEMENTADO
72	SAN MIGUELITO	C. de S. Amelia Denis de Icaza	IMPLEMENTADO
73	SAN MIGUELITO	C. de S. De Nuevo Veranillo	IMPLEMENTADO
74	SAN MIGUELITO	C. de S. Torrijos Carter	IMPLEMENTADO
75	SAN MIGUELITO	C. de S. De Cerro Batea	IMPLEMENTADO
76	VERAGUAS	Minsa Capsi Carlos Santana (La Mata)	IMPLEMENTADO
77	VERAGUAS	C. de S. de Montijo (Veraguas)	IMPLEMENTADO
78	VERAGUAS	CS. Canto del Llano	IMPLEMENTADO
79	VERAGUAS	C. de S. De San Francisco	IMPLEMENTADO
80	VERAGUAS	C. de S. Santiago	IMPLEMENTADO

Hospitales con el SEIS

Id	REGION	INSTALACIÓN	ESTATUS
1	Herrera	Hospital Cecilio Castellero	Implementado
2	Veraguas	Hospital de Cañazas	Implementado
3	Veraguas	Hospital Luis Chicho Fábrega	Implementado
4	Pma Oeste	Hospital Nicolás Solano	Implementado
5	Los Santos	Hospital Joaquín Pablo Franco	Implementado
6	Los Santos	Hospital de Tonosí	Implementado
7	Bocas del Toro	Hospital de Bocas del Toro	Implementado
8	Coclé	Hospital Aquilinio Tejeira	Implementado
9	Nogbe Bügle	Hospital del Oriente Chiricano	Implementado

Próximos Sitios a Implementar con el SEIS

❖ Región de Coclé

- CS La Pintada
- CS El Valle de Antón
- CS El Jaguito

❖ Región Metropolitana

- ❖ Instituto Nacional de Medicina Física y Rehabilitación
- ❖ CS Taboga
- ❖ CS Veracruz

❖ Región San Miguelito

- CS Valle de Urracá

❖ Región Chiriquí

- CS San Felix
- CS de Alanje
- CS Las Lomas (Sector 5)
- CS de Tolé

❖ Región Veraguas

- CS La Mesa
- CS Río de Jesus
- CS Atalaya
- CS Calobre



*Todo paciente debe
iniciar su atención en REGES*

PREPARACIÓN PARA LA IMPLEMENTACIÓN

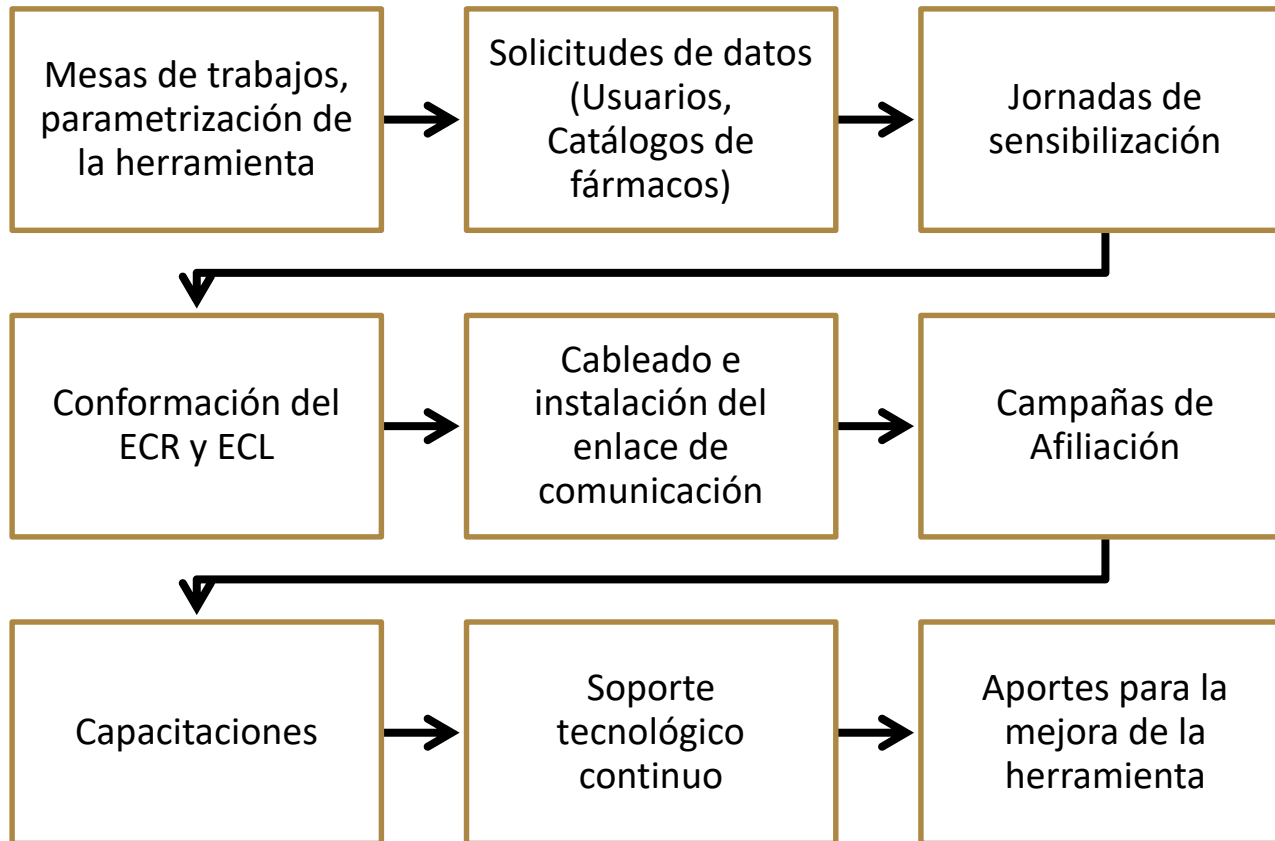

*Todo paciente debe
iniciar su atención en REGES*

ROLES DEL ECR

MISION

- Planificar, organizar y supervisar las actividades técnicas del proceso de implementación y desarrollo efectivo del proyecto a nivel regional, a través de la realización de reuniones técnicas de coordinación, que garanticen una efectiva inclusión de la información de los procesos de salud en la Plataforma Electrónica y del seguimiento continuo del desarrollo de su funcionamiento como del uso efectivo y puntual de la misma.

FUNCIONES

1. Coordinar con los encargados de Unidades Administrativas de Sistemas de Información y de Recursos Humanos del MINSA.
2. Coordinar con el departamento de Recursos Humanos la participación de todo el personal del MINSA involucrado en el desarrollo del proyecto (personal técnico, formadores internos y usuarios finales), en el Plan de Capacitación.
3. Coordinar que se cumplan con los lineamientos establecidos por el Equipo Conductor Nacional.
4. Participar de las mesas de trabajo en la revisión, depuración y ajustes de la información que es incluida en la Plataforma Electrónica o cuando se realicen las modificaciones en la información propuestas por las unidades Técnicas involucradas en el Proyecto.
5. Realizar análisis con el personal técnicos sobre la situación actual de la Región de Salud en el tema, infraestructura y seguridad, y hacer propuestas para las actividades a desarrollar por los equipos nacional, regional y local.
6. Coordinar con los equipos de trabajo internos de cada Unidad Administrativa involucrada en el proceso.
7. Verificar el sistema previo a la puesta en marcha.
8. Coordinar con el nivel superior la disponibilidad de los recursos de la infraestructura tecnológica necesarios para el despliegue del nuevo Sistema de Información.



*Todo paciente debe
iniciar su atención en REGES*

ROLES DEL ECR

9. Retroalimentar al Equipo Conductor Nacional, al Equipo Supervisor Contraparte Nacional y Consorcio sobre las situaciones relevantes y sustantivas que se generen en las incidencias que se den en las instalaciones de salud donde se encuentre instalada la herramienta.
10. Realizar inducción y apoyo logístico a los funcionarios encargadas de dar soporte informático y acompañarlos a las diferentes instalaciones de salud, a fin de crear redes que cubran todas las instalaciones.
11. Coordinar que las unidades de soporte informático regional, informen a los directores de la instalación de salud, sobre las visitas que realizan a la instalación, y el trabajo de soporte realizado, a fin que cada instalación cuente con el registro diario de todas las incidencias y casos resueltos.
12. Gestionar pasantías e intercambios de experiencias entre las Regiones de Salud.

MIEMBROS

- Dirección Regional
- Departamento de Planificación Regional
- Departamento de Salud Pública
- Departamento de Promoción de la Salud
- * Departamento de Provisión de Servicio de Salud
- * Sección de Registros Médicos de Salud
- * Unidad de Informática Regional
- * Unidad Docente Regional
- * Relaciones Públicas



*Todo paciente debe
iniciar su atención en REGES*

ROLES DEL ECL

MISION

- Ejecutar las actividades técnicas y administrativas del proceso de implementación del proyecto a nivel local, a través de la realización de reuniones técnicas y coordinaciones con el Equipo del nivel Regional, que garanticen una efectiva implementación y ajustes a la Plataforma Electrónica de Expedientes Electrónicos, de igual forma enfatizar el seguimiento oportuno y continuo del uso de la herramienta y manejo de la información.

FUNCIONES

1. Realizar rol de “promotores locales” con el personal que labora en cada instalación de salud donde funciona el Proyecto.
2. Coordinar con los jefes de cada servicio o Unidad Administrativa la implementación e instalación de la herramienta y con los diferentes responsables de área, la validación de los cambios a nivel asistencial para asegurar su efectividad.
3. Coordinar con los diferentes responsables de las Unidades Administrativas el mejoramiento de los métodos de trabajo del personal de salud.
4. Coordinar con los diferentes responsables de las Unidades Administrativas el cumplimiento de los estándares nacionales e internacionales, así como todas las normativas internas del MINSA en la herramienta de los Expedientes Clínicos.
5. Velar por la seguridad clínica de los sistemas de información en las instalaciones de Salud.
6. Garantizar, el establecimiento y desarrollo del nuevo sistema en cada instalación de Salud.
7. Vigilar que se asignen los recursos y el personal de las Instalaciones de Salud necesarios para asegurar la correcta implementación del nuevo sistema.
8. Actuar como interlocutores entre el equipo de implementación y el personal de cada Instalación de Salud a nivel Regional.
9. Apoyar al Equipo Conductor Regional en la “formación de formadores” y a los usuarios finales de la Unidad Administrativa.
10. Actuar como usuario de referencia en su departamento/servicio ante las posibles dudas de sus compañeros de trabajo.



*Todo paciente debe
iniciar su atención en REGES*

ROLES DEL ECL

11. Participar en las mesas de trabajo en coordinación con el Consorcio (empresa contratada), en función de las necesidades de su Unidad Administrativa, de forma coordinada con los administradores del sistema (Oficina de Informática Regional).
12. Ser entes multiplicadores a los usuarios finales del sistema.
13. Coordinar el desarrollo y operación del sistema una vez sea implementado.
14. Colaborar con el equipo del Consorcio (empresa contratada) en la formación técnica de los usuarios.
15. Dar soporte de primer nivel a los usuarios finales.
16. Implementar el sistema a las futuras Instalaciones de Salud en los que se ponga en marcha, una vez finalizado el proyecto inicial.
17. Participar de pasantías e intercambios de experiencias con otras Regiones de Salud.
18. Reportar oportunamente las fallas o inconvenientes que presente la plataforma electrónica a la “Mesa de Ayuda del Proyecto”, a través de los medios establecidos y dar seguimiento.

MIEMBROS EN HOSPITALES, POLICENTROS Y CENTROS DE SALUD

- Dirección Médica de la Instalación/administración y planificador (donde exista)
- Planificador (donde exista) / Registros Médicos y Estadísticas de Salud (REGES)
- Unidad de Promoción de la Salud
- Equipo Coordinador de la Instalación
 - Jefes de Programas de Salud
 - Salud Pública Ambiental
- Oficina de Informática (donde exista)
- Unidades Docentes Locales (UDL)
- Jefes de los diferentes servicios de salud.



*Todo paciente debe
iniciar su atención en REGES*

NOTA SOBRE LA PARTICIPACIÓN DE ECN/ECR/ECL



CIRCULAR No.033/DIRUDFCRI/2016

PARA: DIRECTORES NACIONALES DE SALUD
DIRECTORES REGIONALES
COORDINADORES DE DOCENCIA
UNIDADES DOCENTES REGIONALES – UDR
HOSPITALES DOCENTES

DE: 
MGTRA. ILSE L. SANTOS H.
Directora de Recursos Humanos



ASUNTO: PARTICIPACIÓN DE LOS PROFESIONALES Y TÉCNICOS DE LA SALUD QUE INTEGRAN EL EQUIPO CONDUCTOR NACIONAL (ECN), EQUIPO CONDUCTOR REGIONAL (ECR), EQUIPO CONDUCTOR LOCAL (ECL) PARA EL SEGUIMIENTO EN EL PROCESO DE LA IMPLEMENTACIÓN DEL PROYECTO SEIS

FECHA: 30 de agosto de 2016

El Ministerio de Salud MINSA, en el marco del estricto cumplimiento de las normas que regula los derechos y obligaciones de los pacientes y como parte del plan estratégico con la finalidad de impulsar la tecnología en salud, ha puesto en marcha la implementación de la Plataforma digitalizada de Expediente Electrónico SEIS, proceso técnico - administrativo normado, para el bienestar de la población usuaria de nuestros servicios, la cual es el objeto, sujeto y centro de todas las acciones y decisiones que se toman en la institución, con mira a mejorar la calidad de atención que brindamos a nivel nacional.

Por el motivo expuesto, es oportuno recordarle que la metodología compartida a nivel nacional para el desarrollo y ejecución de esta innovadora herramienta, consistió en integrar El Equipo Conductor Nacional (ECN) SEDIE, representadas por las Direcciones Nacionales, Equipos Conductores Regionales (ECR) conformado por: Direcciones Regionales, Salud Pública (DIGESA), Planificación, REGES y Estadística, Informática, Finanzas, Comunicaciones, Provisión de Servicios, Unidad Docente Regional (UDR), Promoción de la Salud y Equipos Conductores Locales (ECL), Jefes de Programas de Salud, Unidad Docente Local (UDL), Promoción y Ambiente, con la función general de asiar esfuerzos para brindar apoyo en el seguimiento del proceso antes, durante y después de la implementación del Historial Clínico Electrónico.

Con el propósito de continuar fortaleciendo el proceso de esta experiencia innovadora en el MINSA, solicitamos su valiosa cooperación para que cada miembro de los diferentes perfiles y competencias que integran el (ECN), (ECR) y (ECL) asuma el compromiso de colaborar en cada una de las instalaciones conformadas para cumplir con lo establecido en el Documento Normativo que sustentan el proceso de uso, comunicación y docencia de este novedoso sistema.

Agradecemos la atención dispensada
Se despide cordialmente,

"SISTEMA DE SALUD HUMANO. CON EQUIDAD Y CALIDAD. UN DERECHO DE TODOS"

APARTADO POSTAL 0812, ZONA POSTAL 0812



*Todo paciente debe
iniciar su atención en REGES*

CONVENIO DE GESTIÓN

**Documento cuyo objetivo
consiste en transferir la
responsabilidad, en cuanto a
la usabilidad de la
herramienta, a los Directores
Regionales y Locales**



*Todo paciente debe
iniciar su atención en REGES*

CONVENIO DE GESTIÓN



*Todo paciente debe
iniciar su atención en REGES*

NOTAS DE CUMPLIMIENTO Y USO DEL SEIS



Circular N° 004/DIPLAN
11 de enero de 2016

Para: Directores Regionales
Directores de Hospitales
Personal de Salud que labora en las Regiones y en las Instalaciones de Salud.

De: 
Dra. Reina Roa
Directora Nacional de Planificación de Salud



Asunto: Cumplimiento de Normas y disposiciones sobre el SEIS.

Comunicamos a ustedes que el uso del Sistema Electrónico de Información de Salud (SEIS), es una decisión tomada por el Sr. Ministro de Salud, por lo que no se admiten decisiones locales o regionales contrarias a esta instrucción de nuestra más alta autoridad.

El expediente clínico electrónico ha sido y será implementado progresivamente en cada Región de Salud del MINSA, una vez se encuentre en uso en una Instalación de Salud, no puede dejar de ser utilizado bajo ninguna circunstancia, por lo que cada Director de Instalación y Director Regional, tomarán las medidas necesarias para velar por el fiel cumplimiento de la instrucción recibida.

Actualmente el Manual de Organización y Funcionamiento del SEIS, cuenta con su Resolución, la cual se encuentra debidamente oficializada en Gaceta Oficial, por lo que existe en el MINSA, el marco Legal correspondiente, que expresa al final de la Resolución claramente comunique y cúmplase con la organización definida, para poder monitorear y evaluar local y regionalmente los avances en el uso del SEIS.

Adicional al Manual, se cuenta con el Convenio de usabilidad del SEIS, el cual se firma entre el Director Regional y los Directores de Instalaciones locales a lo interno de su Región de Salud, en donde ambas autoridades locales y regionales, adquieren la responsabilidad del uso del SEIS y se comprometen a tomar las mejores decisiones, para ser garantes del uso continuo del SEIS, una vez ha iniciado su uso.

Dra. Reina Roa
Dir. Nacional de Planificación de Salud

..... Comunicamos a ustedes que el uso del Sistema Electrónico de Información de Salud (SEIS), es una decisión tomada por el Sr. Ministro de Salud, por lo que no se admiten decisiones locales o regionales contrarias a esta instrucción de nuestra más alta autoridad.

El expediente clínico electrónico ha sido y será implementado progresivamente en cada Región de Salud del MINSA, una vez se encuentre en uso en una Instalación de Salud, no puede dejar de ser utilizado bajo ninguna circunstancia, por lo que cada Director de Instalación y Director Regional, tomarán las medidas necesarias para velar por el fiel cumplimiento de la instrucción recibida.

..... Por lo que no es una decisión propia, autónoma u opcional, dejar de utilizar el SEIS, por ninguna razón.



**Todo paciente debe
iniciar su atención en REGES**

NOTAS DE CUMPLIMIENTO Y USO DEL SEIS



Nota N°711-DPSS
13 de julio de 2016

Doctor
Rafael Andrade
Director Médico
Hospital Luis "Chicho" Fábrega

Doctor Andrade:

La presente es para reafirmar que el uso del Sistema Electrónico de Información de Salud (SEIS) es de uso obligatorio por todos los funcionarios de salud de sus instalaciones que cuentan con códigos y contraseñas para su uso; actualmente tiene sustento legal el cual está contemplado en Gaceta Oficial n° 28068; por lo que el que no use el expediente electrónico incurrirá en una falta.

Le agradecemos la colaboración ante esta solicitud.

Atentamente,

Itzel Del Carmen Smith V.
Dra. **Itzel Del Carmen Smith V.**
Directora de Provisión de Servicios de Salud

OCB/mar



Nota N°712-DPSS
13 de julio de 2016.

Doctora
Jacqueline Solís
Directora Médica
Hospital Cecilio A. Castillero C.
En su despacho

Doctora Solís:

La presente es para reafirmar que el uso del Sistema Electrónico de Información de Salud (SEIS) es de uso obligatorio por todos los funcionarios de salud de sus instalaciones que cuentan con códigos y contraseñas para su uso; actualmente tiene sustento legal el cual está contemplado en Gaceta Oficial n° 28068; por lo que el que no use el expediente electrónico incurrirá en una falta.

Le agradecemos la colaboración ante esta solicitud.

Atentamente,

Itzel Del Carmen Smith V.
Dra. **Itzel Del Carmen Smith V.**
Directora de Provisión de Servicios de Salud

OCB/mar



**Todo paciente debe
iniciar su atención en REGES**



NOTAS DE CUMPLIMIENTO Y USO DEL SEIS



CIRCULAR N.º 293/DGSP/2016

Dr. Navarro

DIRECTORES REGIONALES DE SALUD
COORDINADORES REGIONALES DE PROGRAMAS
COORDINADORES NACIONALES DE LOS PROGRAMAS DE
SALUD DIGESA

Cc: Dr. Miguel Mayo Di Bella, Ministro de Salud,
Dr. Eric Ullas, Viceministro de Salud
Dr. Javier López, Secretario General
Dra. Reiss Ros, Directora de Planificación de Salud
Ing. Félix Stanzola, Director de Informática
Grupo Técnico SEIS-DIGESA

DE: **DRA. ITZA BARAHONA DE MOSCA**
DIRECTORA GENERAL DE SALUD PÚBLICA

ASUNTO: **NORMAS PARA EL SISTEMA DE INFORMACIÓN DE SALUD (SEIS)**

FECHA: **29 DE JULIO DE 2016**

Desde el año 2014 se ha iniciado la implementación del SISTEMA ELECTRÓNICO DE INFORMACIÓN DE SALUD (SEIS) que abarca el expediente clínico electrónico, el cual responde a la Visión y Misión del Ministerio de Salud, a la agenda estratégica del Plan Nacional de Salud del país y a las Políticas de Salud. Su uso es de estricta obligación y cumplimiento; y no se admiten decisiones locales y/o regionales que vayan en contra del uso del mismo y está contenido en las **NORMAS PARA EL SISTEMA DE INFORMACIÓN DE SALUD** adoptada en la resolución 697 del 8 de junio de 2016, publicado en la gaceta oficial 28068 del 6 de julio de 2016.

En la supervisión del SEIS no se ha visto un incremento del uso del mismo ni el llenado adecuado de las historias clínicas, hojas de atención y los formularios propios de cada programa de salud. Además, nos hemos encontrado con funcionarios que se rehusan a usar el SEIS afectando los beneficios que conlleva para el paciente y la institución en los diferentes programas de salud.

Es por ello que es imperante que todos los coordinadores de los programas de salud a nivel nacional, regional y local, se involucren en el uso del SEIS. Los coordinadores nacionales y regionales deben dar acompañamiento y capacitaciones a los funcionarios de sus respectivos programas para el mejor uso de estas herramientas y recojan cualquier sugerencias y apuntes que permitan mejorar su funcionamiento y uso de esta gran inversión del Estado para modernizar y agilizar los sistemas de información en salud.

Esperamos contar con la colaboración de todos los funcionarios del MINSAL, comprometidos con la visión y misión de nuestra institución.

Atentamente,

"SISTEMA DE SALUD HUMANO. CON EQUIDAD Y CALIDAD. UN DERECHO DE TODOS"

APARTADO POSTAL 0816, ZONA POSTAL 08012



Todo paciente debe
iniciar su atención en REGES



CAMPAÑA DE AFILIACIÓN

REGÍSTRATE EN EL SEIS
¿QUE ES EL SEIS?

Es un sistema que permite que el ciudadano esté en forma física y en forma digital.

El proceso se realiza por el Sistema Administrativo de Información de Salud (SEIS) en línea y puede realizarse en cualquier momento.

¿CÓMO SE REALIZA EL REGISTRO EN EL SEIS?

Se realiza en línea a través del SEIS en el sitio web: www.seis.gub.gv

Requisitos de acceso:

- Tener un correo electrónico
- Tener un número de identificación personal (DIN) y un número de identificación de salud (DIS)
- Tener un número de teléfono
- Tener un número de identificación personal (DIN)
- Tener un número de identificación de salud (DIS)

Beneficios:

- Acceso a los servicios de salud
- Acceso a los servicios de salud
- Acceso a los servicios de salud

¿CÓMO SE REALIZA EL REGISTRO EN EL SEIS?

El proceso se realiza por el SEIS en línea y puede realizarse en cualquier momento.

¿QUE ES EL SISTEMA ELECTRONICO DE INFORMACIÓN DE SALUD (SEIS)?

Es un sistema que permite que el ciudadano esté en forma física y en forma digital.

BENEFICIOS

- Se evita tener que acudir físicamente al consultorio o al hospital para el registro del sistema a nivel nacional.
- Se hace más fácil el control y seguimiento de su condición de salud.
- Se evita una atención rápida por el uso de la tecnología.
- Las tarjetas de atención de salud, de acceso, de laboratorio, se hacen desde el computador.
- El expediente electrónico es confidencial.

¿QUE ES EL SISTEMA ELECTRONICO DE INFORMACIÓN DE SALUD (SEIS)?

Es un sistema que permite que el ciudadano esté en forma física y en forma digital.

BENEFICIOS PARA LOS USUARIOS DEL SISTEMA

- Acceso a los servicios de salud
- Acceso a los servicios de salud
- Acceso a los servicios de salud

ESTADOS DEL SISTEMA ELECTRONICO DE INFORMACIÓN DE SALUD

- Acceso a los servicios de salud
- Acceso a los servicios de salud
- Acceso a los servicios de salud

PASOS PARA RECIBIR ATENCIÓN
¿QUE ES EL SEIS?

Es un sistema que permite que el ciudadano esté en forma física y en forma digital.

- 1. Acceso a los servicios de salud**
- 2. Paso a la atención**
- 3. El profesional de la salud**
- 4. Atención**

 **Todo paciente debe iniciar su atención en REGES**

CAMPAÑAS DE AFILIACIÓN



*Todo paciente debe
iniciar su atención en REGES*

CAMPAÑAS DE PROMOCION



¿Qué es una Urgencia?

El servicio de urgencias se usa para situaciones de salud donde se encuentra comprometida la vida del paciente, o que su condición pueda generarle daño parcial o total de alguna parte de su cuerpo.

¿Cómo se clasifican las urgencias?

Las instituciones de salud cuentan con un sistema de selección y clasificación de los pacientes basándose en los síntomas, el tiempo de evolución y los signos vitales que el paciente tenga al momento de la consulta inicial. Este método se llama TRIAGE y busca definir las prioridades de la atención del paciente en el servicio.

Según la clasificación habrá pacientes que requieran atención inmediata, porque su vida puede estar en riesgo, otros que pueden ser atendidos de manera prioritaria y otros que pueden esperar más tiempo en ser atendido o puedan ser referidos a otro servicio por no presentar una situación aguda.



SISTEMA DE CLASIFICACIÓN PARA ATENCIÓN DE URGENCIAS

ADULTOS

PRIORIDAD I ROJO 0 MINUTO	PRIORIDAD II NARANJA 0-15 MINUTOS	PRIORIDAD III AMARILLO 15 - 60 MINUTOS
PRIORIDAD IV VERDE 60 - 120 MINUTOS	PRIORIDAD V AZUL 120 MINUTOS O MÁS	

PEDIATRICO

PRIORIDAD I ROJO 0 MINUTO	PRIORIDAD II AMARILLO 60 - 120 MINUTOS	PRIORIDAD III VERDE 120 MINUTOS O MÁS
---------------------------------	--	---

Ventajas del uso adecuado de los servicios de urgencias:

- Menor tiempo de espera
- Atención de acuerdo a la prioridad de su enfermedad
- Menor tiempo de exposición a infecciones
- Cumplimiento como paciente del uso racional de los servicios de salud



Todo paciente debe iniciar su atención en REGES

CAPACITACIONES

FORMADOR DE FORMADORES



CAPACITACIONES



*Todo paciente debe
iniciar su atención en REGES*

IMPLEMENTACIONES



*Todo paciente debe
iniciar su atención en REGES*

IMPLEMENTACIONES



*Todo paciente debe
iniciar su atención en REGES*

IMPLEMENTACIONES



*Todo paciente debe
iniciar su atención en REGES*

IMPLEMENTACIONES EN HOSPITAL



*Todo paciente debe
iniciar su atención en REGES*

Normas para el Sistema de Información de Salud

Uso del Expediente Electrónico VS Físico

Situación 1

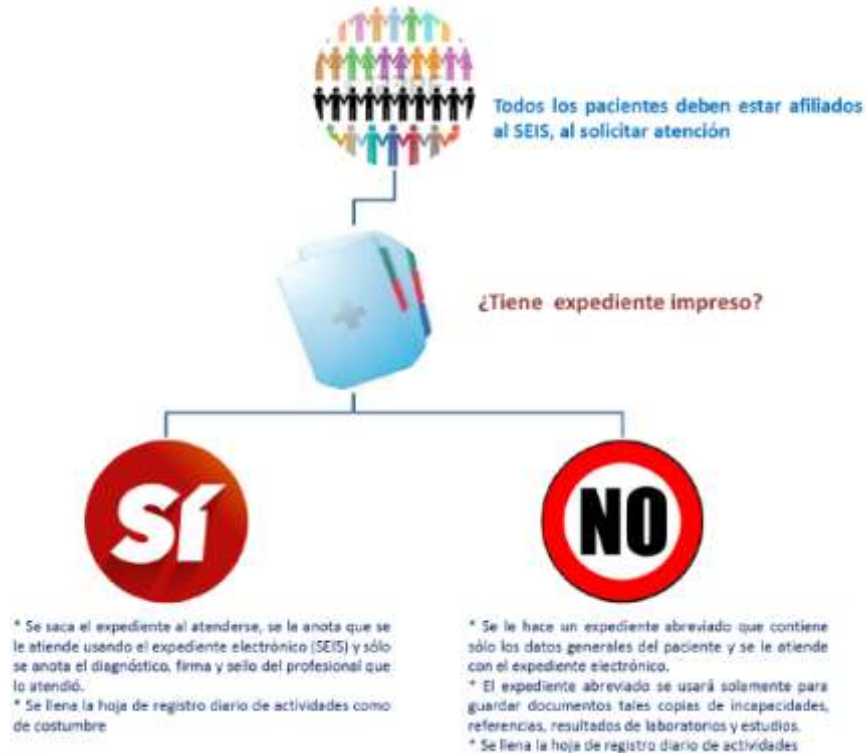

Situación 2

Cuando no se puede utilizar el expediente electrónico por cualquier motivo

Se atiende con hoja durante el tiempo que dure la interrupción

Al restaurarse el sistema, la dirección médica ajustará la agenda de cada profesional para que transcriba al expediente electrónico las atenciones realizadas con hojas



Todo paciente debe iniciar su atención en REGES

REGISTRO DIARIO DE ACTIVIDADES

MINISTERIO DE SALUD Sistema Estadístico de Salud Registro Diario de Actividades																																																				
INSTALACIÓN:		CENTRO DE PRODUCCIÓN: <i>Atalmolista</i>																		FUNCIONARIO: <input type="checkbox"/>																																
CODIGO: <i>080800901</i>		FECHA: <i>2/6/17</i>																		HORAS A CONSULTA: <input type="checkbox"/>		IDONEIDAD: <input type="checkbox"/>																														
Nº Orden 1. Año 2. día Ej: 11/11/2000	Ident. del Paciente Cédula.	EDAD			SEXO		Atención en el Año		RESIDENCIA DEL PACIENTE							Tipo de Atención			PAP		Prog. de Salud		MOTIVO DE ATENCIÓN					Servicio al que se Refiere	REGISTRO DE ACTIVIDADES Y PROCEDIMIENTOS						DIAGNOSTICO CIE X																	
		1. Dias	2. Meses	3. Años	1. Macho	2. Femea	1. Nro	2. Sect.	Prov.	Municipio	Concejo	ZONA	1. Consult. Mens	1. Ing. 2. Brie	2. Brie	1. 1. Adult.	2. Adult.	3. Pre-Adul.	1. Proq. 2. Oba	ESQUEMA	1. 1. Sin Resp.	2. 1. Sin Resp.	3. 1. Sin Resp.	1. Sin Resp.	2. Sin Resp.	3. Sin Resp.	1. Sin Resp.		2. Sin Resp.	3. Sin Resp.	4. Sin Resp.	5. Sin Resp.	6. Sin Resp.	7. Sin Resp.	1. Sin Resp.	2. Sin Resp.	3. Sin Resp.	4. Sin Resp.	5. Sin Resp.													
		8. Inst	9. Serv.	10. PAZ	11. PAZ	12. PAZ	13. PAZ	14. PAZ					15. PAZ	16. PAZ	17. PAZ	18. PAZ	19. PAZ	20. PAZ	21. PAZ	22. PAZ	23. PAZ	24. PAZ	25. PAZ	26. PAZ	27. PAZ	28. PAZ	29. PAZ		30. PAZ	31. PAZ	32. PAZ	33. PAZ	34. PAZ	35. PAZ	36. PAZ	37. PAZ	38. PAZ	39. PAZ	40. PAZ	41. PAZ	42. PAZ	43. PAZ	44. PAZ	45. PAZ	46. PAZ	47. PAZ	48. PAZ	49. PAZ	50. PAZ			
1	2	3	4	5	6	7	8	9	10	11	12	13	14	15	16	17	18	19	20	21	22	COD	Nº	1. N	2. S	COD	Nº	1. N	2. S	D	DIAGNOSTICO CIE X		COD	1	2	3	4	5	6	7	8	9	10									

ETNSA: 1.No indigenas 2.Kuna 3.Ewibera 4.Wounaan 5.Ngobe 6.Bugle 7.Naso o Teribe 8.Bokota 9.Bri Bri



Todo paciente debe
iniciar su atención en REGES



Documentos en la WEB MINSA

Inicio Mapa del Sitio Buscar Martes, 7 de Junio de 2016 - 3:48:30pm Sistemas de Información Correo Institucional

GOBIERNO DE LA REPÚBLICA DE PANAMÁ

salud MINISTERIO DE SALUD PANAMÁ

Inicio Institución Programas y Proyectos Información de Salud Normatividad Transparencia Centro de prensa

PROGRAMAS Y PROYECTOS PROGRAMAS SISTEMA ELECTRÓNICO DE INFORMACIÓN DE SALUD (SEIS) Buscar en minsa.gob.pa...

Sistema Electrónico de Información de Salud (SEIS)

Ubicación
Misión
Funciones
Noticias

Información de contacto
Teléfono:
Línea a Mamas 800 a m. a.



SEIS

SISTEMA ELECTRÓNICO DE INFORMACIÓN DE SALUD

Archivos relacionados

- | | |
|---------------------------------------|--|
| Manual de la Organización (806.63 KB) | Convenio (488.43 KB) |
| Informe de capacitaciones (534.35 KB) | Reunión de sensibilización (1.56 MB) |
| Preguntas frecuentes (509.12 KB) | Boletín Informativo No. 1 (440.88 KB) |
| Manual Guía del Usuario (5.88 MB) | Normas para el Sistema de Información de Salud (1.89 MB) |



*Todo paciente debe
iniciar su atención en REGES*

¿CÓMO TE VES Y TE SIENTES?



¿CÓMO TE VES Y TE SIENTES?



*Todo paciente debe
iniciar su atención en REGES*

¿CÓMO TE VES Y TE SIENTES?



*Todo paciente debe
iniciar su atención en REGES*

¿QUÉ HAGO AHORA?



....ME REINVENTO,
...MODIFICO EL PROCESO,
...TODO DEPENDE DE MI ACTITUD



*Todo paciente debe
iniciar su atención en REGES*

IDEAS IMPORTANTES

- ACTITUD
- TRABAJO EN EQUIPO
- COMPARTIR CONOCIMIENTOS
- REVISIÓN DE LOS PROCESOS
- LA DESTREZA SE ADQUIERE CON EL USO
- IMPLEMENTACIÓN EN ETAPAS
- LEGALIDAD
- CALIDAD DE DATOS
- SEGURIDAD Y CONFIDENCIALIDAD
- EQUIPO CONDUCTOR LOCAL
- MESA DE AYUDA



*Todo paciente debe
iniciar su atención en REGES*

RECUERDE.....

EL PACIENTE ES LO MÁS IMPORTANTE



Es muy importante recordar las 3 “E”:
ESCUCHAR, EXAMINAR, y luego ESCRIBIR



*Todo paciente debe
iniciar su atención en REGES*

RECUERDE.....

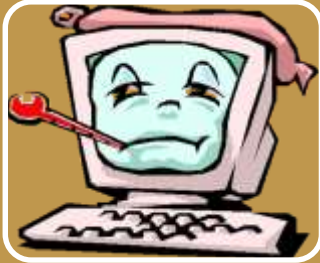

Nuestro paciente no es la computadora



Se requiere práctica para optimizar el uso del sistema electrónico.



La información estará sistematizada y disponible electrónicamente, para la toma de decisiones oportuna.



*Todo paciente debe
iniciar su atención en REGES*



100% ACTITUD POSITIVA



*Todo paciente debe
iniciar su atención en REGES*

TIPS – Mesa de ayuda



MESA DE AYUDA SEIS



Correo de la mesa de ayuda:
mesadeayudaSEIS@cwpanama.com



Central Telefónica: 208-4826
Las 24 horas los 7 días de la semana



*Todo paciente debe
iniciar su atención en REGES*

“Da tu primer paso ahora. No es necesario que veas el camino completo, pero da tu primer paso. El resto irá apareciendo a medida que camines”

Revdo. Martin Luther King, Jr.

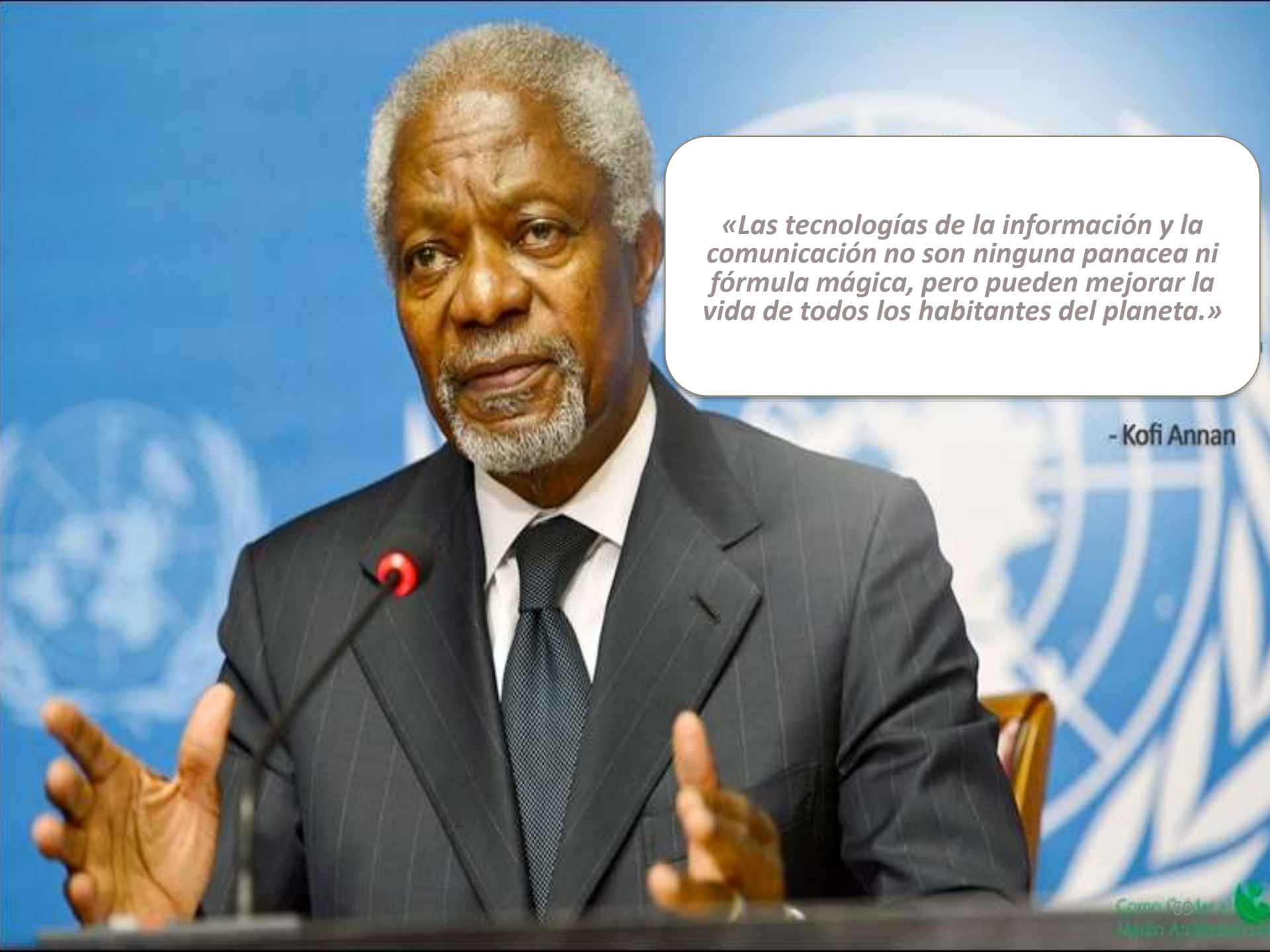

*Todo paciente debe
iniciar su atención en REGES*

A photograph of Kofi Annan, former Secretary-General of the United Nations, speaking at a podium. He is wearing a dark pinstriped suit, a white shirt, and a dark tie. He has a grey beard and is gesturing with his hands. The background is a blue wall with the United Nations logo. A white rounded rectangle contains a quote in Spanish.

«Las tecnologías de la información y la comunicación no son ninguna panacea ni fórmula mágica, pero pueden mejorar la vida de todos los habitantes del planeta.»

- Kofi Annan



MUCHAS GRACIAS...

***LEMA: "SISTEMA DE SALUD HUMANO, CON EQUIDAD Y CALIDAD,
UN DERECHO DE TODOS".***